Impresso em papel de HOLMBERG BECH & C. — Stockolmo e Rio

Correio da Manhã

Propriedade de EDMUNDO BITTENCOURT & Cia. Limitada

OMMUNDSEN & Co. LTD. — Fornecedores de papel para o "Correio da Manhã"

Director—PAULO BITTENCOURT
Director substituto — M. PAULO FILHO

ANNO XXVI — 9.651
RIO DE JANEIRO — SEXTA-FEIRA, 9 DE JULHO DE 1926

LARGO DA CARIOCA N. 13
Gerente — V. A. DUARTE FELIX

SERVIÇO TELEGRAPHICO DA UNITED PRESS E CORRESPONDENTES ESPECIAES

Não foi possivel ao "Buenos Aires" largar hontem de Belém, o que fará talvez hoje

Levanta-se um clamor no mundo contra a execução de Sacco e Vanzetti, condemnados á morte pela justiça americana

Mais de mil pessoas morreram e mais de 2.000 familias ficaram ao desabrigo em consequencia das inundações no Mexico

Os aviadores argentinos em terras brasileiras

Ainda hontem o "Buenos Aires" não poude decollar de Belem, o que fará provavelmente hoje

Belem, 8 (U. P.) — Apezar de marcada a hora da decollagem, são 8 horas e 45 minutos e o "Buenos Aires" ainda não conseguiu largar.

Belem, 8 (U. P.) — Todas as tentativas feitas para a decollagem foram infrutiferas. A's 8 horas e 50, os aviadores regressaram rebocados.

OS PREPARATIVOS PARA LARGAR

Belém, 8 (U. P.) — A's 8 horas e 30, os aviadores levantaram-se, entrando logo em preparativos. A's 5 horas e 50, tudo estava prompto. A commissão do Centro Gallego entregou-lhes mensagens para os centros congeneres do Rio, Montevidéo e Buenos Aires, e os correspondentes de "La Prensa" e da United Press fizeram entrega de tres mensagens, uma para o director de "La Prensa", sr. Ezequiel P. Paz, em Buenos Aires; outra para os aviadores Larre, Iarra e Dotti, em Montevidéo, e outra para o representante de "La Prensa" e a United Press no Rio, tendo promettido Duggan e Olivero que iriam pessoalmente a entrega das mesmas.

Olivero acariciou um filhote de maracajá offerecido á "La Prensa" e á United Press, lamentando, porém, não o poder levar, por medo de que morra na viagem, pedindo que o mandassem no primeiro navio.

O governador desde as cinco horas e 30 que esperava no Grande Hotel a saida dos aviadores, para acompanhal-os pessoalmente até ao cáes, no carro do governo. S. ex. offereceu aos pilotos tres bolas de borracha peavenha, dizendo-lhes que era a riqueza do norte.

Os aviadores foram acompanhados tambem pelo consul hespanhol, pelo vice-consul argentino, pelo intendente municipal, ajudantes de ordens e o chefe do Telegrapho. Grande massa de povo agglomerou-se no cáes. Os aviadores contavam chegar a Camocim ás 4 horas da tarde.

AS TENTATIVAS INFRUTIFERAS

Belém, 8 (U. P.) — Os correspondentes de "La Prensa" e da United Press estiveram a bordo do "Ernestina", em que o governador acompanhara os aviadores até á decollagem. Vendo o dr. Dyonisio Bentes que os jornalistas redigiam as suas notas para o Telegrapho, disse aos aviadores que pedissem uma reducção de taxas nos cabos inglezes.

O pescador Josino Cardoso acompanhou os seus amigos, abraçando enthusiasticamente Duggan e Olivero.

A's 7 horas, o apparelho largou o reboque e ás 7,10, quando Campanelli girava a helice, encontrámos a bordo da "Ernestina" a maleta de Duggan. Apitámos, sendo ouvidos. Os aviadores esperaram a canôa, que, no momento de entregar a maleta, deixou-a cair na agua, sendo, porém, apanhada e entregue, pois ficára fluctuando.

A's 7, 15, novamente moveu-se a helice, que immediatamente parou, correndo o apparelho. Mas ás 7,22, não podendo o avião elevar-se, parou, tratando-se de verificar qual o defeito. A's 7,40, mais uma vez, o motor funccionou, correndo o apparelho, para novamente não conseguir decollar, parando. O avião então, voltou a tomar nova posição em aguas mais calmas, de onde voltou ao porto rebocado, ás 8 horas e 50.

PORQUE NÃO SE DEU A DECOLLAGEM

Belém, 8 (U. P.) — O excesso de gazolina tornou impossivel a decollagem do "Buenos Aires", e o avião voltou rebocado, sendo-lhe tirada a gazolina.

E' provavel que os aviadores reiniciem amanhã o seu vôo, aproveitando a grande data argentina.

S. LUIZ ESPEROU HONTEM O "BUENOS AIRES"

São Luiz, 8 (U. P.) — As noticias de hontem de que os aviadores não tocariam aqui, entristeceram a população.

Neste momento, oito horas, o "Imparcial" soltou um foguetão e collocou "placards", annunciando que o "Buenos Aires" chegará aqui ás 10 horas. Reina grande animação. O dia está claro e o tempo magnifico.

A DESCIDA EM S. LUIZ SERA' APENAS PARA REABASTECIMENTO

São Luiz, 8 (U. P.) — Os aviadores demorarão aqui sómente o tempo necessario a tomar gazolina, tendo encommendado quinze caixas desse combustivel.

As elegancias inglezas

Opiniões curiosas de um magazine londrino sobre a maneira de vestir dos homens publicos da Albion

Londres, junho (Communicado especial para o "Correio da Manhã") — O rei Jorge e o principe de Galles são considerados os homens que se vestem melhor, na Inglaterra, e o primeiro ministro Stanley Baldwin e o sr. Winston Churchill figuram entre os que se vestem peor, segundo registra o redactor de um magazine de elegancias fazendo um resumo do gosto pela moda entre os homens publicos do paiz.

Eis algumas das affirmações do resumo:

O rei Jorge — Suas roupas são de elegancia sobria, suaves e bellamente talhadas.

Principe de Galles — Irreprehensivel na maneira de vestir. Suas roupas correspondem á sua personalidade.

O "premier" Baldwin — Quando se apresenta melhor, em tecidos grosseiros e de polainas, relembra um leitão gordo.

O sr. Churchill — E' um peccador na arte de vestir. Seus chapéos são legendarios e os seus sobretudos de astrakhan lembram mais um empresario theatral do que um estadista.

Ramsey Mac-Donald leader trabalhista — E' um dr. Jekyll e um Mr. Hyde. Usa ás vezes excellentes roupas quando precisa, e apparece nas reuniões do partido no dia seguinte vestido muito abaixo do commum dos vermelhos que orienta.

O sr. J. H. Thomas, ex-ministro das colonias trabalhistas — A's vezes usa um traje matinal smart com reluzente chapéo alto. De outras vezes, parece ter saido da cabine de uma locomotiva.

Sir Arthur Conan Doyle — Tem sido visto usando um collete preto com casaco e calças azues...

Um trust internacional de canos de ferro

Berlim, 8 (U. P.) — Informam de Dusseldorf ter sido assignado um accordo estabelecendo um "trust" internacional de tubo de ferro, comprehendendo as mais importantes firmas da Europa, excepto da Inglaterra, Italia e Hespanha.

FALLECEU O SR. GUILHERME SHERWELL

Washington, 8 (U. P.) — Falleceu o doutor Guilherme Sherwell, secretario geral da Alta Commissão Internacional.

Vão ser vendidos mais onze navios do Shiping Board

Washington, 8 (U. P.) — A Shiping Board resolveu autorizar a venda de onze navios, inclusive o *Leviathan*, afim de proseguir na execução do programma de entregar a frota mercante ás mãos de companhias particulares dos Estados Unidos.

MISS COOLIDGE CHEGA AO CAMPO DE VERÃO DE ADIRONDACKS

Nova York, 8 (U. P.) — A esposa do presidente da Republica, madame Calvin Coolidge, e sua comitiva, chegaram a White Pine Camp, em Adirondacks, afim de passar o verão. A senhora do presidente será guardada por um contingente de infantaria da Marinha. Entre a sua residencia e a Casa Branca em Washington, estabeleceu-se uma linha telephonica especial.

O bispo de Campinas nomeado assistente do Solio Pontificio

Roma, 8 (U. P.) — Sua santidade o papa Pio XI nomeou o bispo de Campinas, Brasil, Dom Barreto, assistente do Solio Pontificio.

O "S 51" FOI POSTO DE NOVO A FLUCTUAR

Nova York, 8 (U. P.) — O submarino "S. 51", que esteve afundado e que hontem encalhou, foi posto novamente a fluctuar, com a subida da maré, sendo rebocado para o dique naval, onde se procederá a retirada dos vinte e cinco cadaveres que se acham no seu bojo desde o seu afundamento.

A situação politica em Portugal

REUNIÃO DOS MINISTROS DEMISSIONARIOS DO MINISTERIO DA MARINHA

Lisboa, 8 (U. P.) — Os ministros demissionarios reuniram-se hontem, á noite, no Ministerio da Marinha.

Os delegados de varias unidades militares conferenciaram no palacio de Belem com o chefe do governo, general Gomes da Costa.

ESTA' COMPLETADO O MINISTERIO DE PORTUGAL

Lisboa, 8 (U. P.) — O general Gomes da Costa decidiu-se afinal a nomear os politicos que leverão preencher as pastas do ministerio. As personalidades escolhidas para esse effeito são as seguintes:

Interior — Major Duarte Silva.
Justiça — Sr. Almeida Ribeiro.
Marinha — Commandante Mattos Moreira.
Agricultura — Sr. Urbano Castro.

O novo ministro da Agricultura, sr. Urbano Castro, exercerá tambem em caracter interino, as funcções de ministro do Commercio.

IMPORTANTE CONFERENCIA NO PALACIO DE BELEM

Lisboa, 8 (U. P.) — Os jornaes desta capital informam que pela madrugada de hoje, o general Gomes da Costa, foi procurado pelos commandantes das diversas unidades militares acompanhados dos generaes Domingues e Sinel de Cordes. Após uma conferencia que entretiveram por largo tempo, os generaes e officiaes apresentaram a Gomes da Costa protestos de viva lealdade, reiterando firmemente seu decidido apoio ás futuras resoluções do general. Ao chegarem ao palacio de Belem aquelles membros do Exercito adoptaram outras, significativas demonstrações de solidariedade.

O GENERAL GOMES DA COSTA VISITA

Lisboa, 8 (U. P.) — O presidente de Republica, general Gomes da Costa visitou as unidades militares desta capital, sendo em todas ellas enthusiasticamente recebido.

O GOVERNO PORTUGUEZ LAVRA VARIAS DEMISSÕES DE DIPLOMATAS

Lisboa, 8 (U. P.) — O ministro dos Estrangeiros sr. Nobre Mello, assignou hoje os decretos exonerando o dr. Affonso Costa do cargo de chefe da delegação portugueza junto a Liga das Nações, o dr. Mello Barreto do de embaixador de Portugal em Madrid, o sr. Antonio Fonseca, ministro em Paris, o sr. Navarro ministro na Hollanda e o sr. Augusto Castro, ministro junto ao Vaticano.

Os naturalizados não podem ser extraditados da Italia

Roma, 8 (U. P.) — A Côrte Suprema decidiu que o cidadão naturalizado não póde ser extraditado por crime commettido no paiz de adopção.

Essa decisão foi proferida por occasião de ser julgado o caso de Michele Sogliano, cuja extradição era desejada por crime de morte e que se havia naturalizado na Pennsylvania. Fugido para Palermo, elle foi preso e renunciou á cidadania americana, depois do que a Côrte de Palermo autorizou a sua extradição, que foi reformada pela Côrte Suprema.

O inquerito mundial sobre a escravatura branca

Genebra, 8 (U. P.) — Os technicos que fizeram um inquerito mundial sobre a escravatura branca, reuniram-se para redigir um parecer final, que será apresentado ao Conselho da Liga das Nações, em setembro proximo.

O VÔO DE COBHAM

Aeroplanos procuram o assassino do mecanico Elliot

Basra, 8 (U. P.) — Uma esquadrilha de aeroplanos das Forças Aereas Reaes Britannicas começou a procurar por toda a parte, com o maior interesse, o assassino do mecanico Elliot, que acompanhava o aviador Cobham em sua viagem aerea a Melbourne.

Lamentavel consequencia de um desastre de bond, em Berlim

Berlim, 8 (U. P.) — Um bonde electrico, quando viajava com a maxima velocidade, foi de encontro ao Aerodromo de Tempelhof. Em consequencia do desastre ficaram feridas vinte e uma pessoas, as quaes se acham em estado grave.

A QUESTÃO DAS CARNES NA INGLATERRA

Os retalhistas acham que se trata menos de um receio da aphtosa do que mesmo de uma medida politica

Londres, 8 ("Correio da Manhã") — A prohibição imposta pelo ministro da Agricultura, ao desembarque de carnes do continente, de que resulta a paralyzação do commercio de carnes frescas da Argentina, via Zeebrugge — das quaes o ultimo embarque chegará aqui esta semana, sob concessão especial — foi hoje declarada pelos retalhistas como sendo mais uma medida de caracter politico do que um episodio da campanha official contra a febre aphtosa.

O "Meat Trades Journal", em um editorial sobre o assumpto diz: "Quando o commercio de Zeebrugge começou, foi violentamente atacado pelos agricultores que não admittiam a competição com os nossos mais finos rebanhos. O commercio de Zeebrugge está agora afastado, devido ao allegado receio de que a febre aphtosa possa invadir a Grã-Bretanha. Devemos salientar, primeiro, que o gado prohibido era escolhido nas regiões sul-americanas que forneciam certificados de que estava livre da aphtosa; segundo, que os animaes eram examinados antes do embarque para o porto, pelos veterinarios do governo argentino e desse exame era dado um documento; terceiro, que se a aphtosa existisse em estado de incubação, durante a viagem, ella se manifestaria, pois se manifesta dentro de quatro semanas; quarto, que todo o gado, quando desembarcado, é inspeccionado e cuidadosamente observado pelos funccionarios veterinarios.

Além do mais, os esplendidos matadouros para o gado desembarcados, estão situados no porto, sendo impossivel ao gado contaminar-se pelo contacto com o continente."

Os interesses allemães e o accordo anglo-italo-abyssinio

Berlim, 8 (U. P.) — A Allemanha protestou perante o governo de Roma contra o accordo anglo-italo-abyssinio.

O sr. Mussolini assegurou á chancellaria germanica que os interesses allemães não seriam prejudicados.

A TENTATIVA REVOLUCIONARIA NA HESPANHA

O general Weyler declara que não tem dinheiro para pagar a multa

Madrid, 8 (U. P.) — O jornalista Mariano Benliure pagou a multa de duas mil e quinhentas pesetas a que fôra condemnado pela sua participação na ultima conspiração contra o governo.

Affirma-se que o general Valeriano Weyler declarou não ter dinheiro para o pagamento da multa de cem mil pesetas que lhe foi imposta pelo mesmo motivo tendo suggerido que as autoridades judiciarias penhorem o solar que possue no "Passo de los Rosales" contiguo á casa que elle habita.

O governo mandou levantar a incommunicabilidade em que se achava o professor Maranon.

Installa-se o Instituto Nacional de Exportação, em Roma

Roma, 8 (U. P.) — Foi installado hoje nesta capital o Instituto Nacional de Exportação, assistindo ao acto o presidente do Conselho, sr. Mussolini e todos os membros do governo.

O presidente do Instituto com. Alberto Pirelli, pronunciou inspirado discurso dizendo:

"Sómente por meio do augmento da exportação poderemos estabilizar a moeda. E' necessario produzirmos mais se queremos competir com vantagem nos mercados mundiaes.

Se fecham as portas a nossa emigração, devemos comprehender que o unico recurso que nos fica é desenvolver a exportação. Se os nossos credores da guerra desejam dar á Italia uma opportunidade para que ella possa fazer frente a seus compromissos, devem concordar em que a Italia sómente poderá saldar as suas obrigações, augmentando o volume de seus negocios de exportação.

Os francos e a lira, no mercado de Londres

Londres, 8 (U. P.) — A cotação do franco francez, neste mercado monetario, era esta manhã de 189 1|4, o do franco belga de 199 3|4 e a da lira de 147 1|2.

NOVE DE JULHO

O povo argentino commemora hoje mais um anniversario da sua independencia

O presidente Alvear

Cercada de prestigio neste continente de paz e de actividade febril, a grande nação argentina commemora hoje, entre festas populares e officiaes, a passagem da gloriosa data da sua independencia.

Esse acontecimento da historia continental deve servir-nos de pretexto para assignalarmos, com satisfação, que cada anno mais se estreitam e consolidam os vinculos de cordialidade que unem ao nosso o progressista povo do sul. Mas para bem frizarmos que não fazemos apenas uma phrase ôca de futil valor diplomatico, devemos lembrar os ultimos acontecimentos que são de hontem, como a affirmação de que os pequenos malentendidos que forças occultas por vezes têm querido explorar, são reduzidos ao nada de onde vieram, quando na realidade surge, como ainda agora, a opportunidade das duas patrias irmãs e amigas evidenciaram que "tudo nos une e nada nos separa".

O encontro feliz entre os destemerosos tripulantes do "Buenos Aires" e os valentes caboclos da "Jurunas", mostrou como sabem expandir-se, sem exhibicionismo e espontaneamente, a alma dos brasileiros e a dos argentinos. E por varias vezes, unidos os nossos aos destinos daquella gente amiga, temos visto repetir-se esse irmanamento de que a historia dos mais accidentados momentos sul-americanos guarda passagens de profunda eloquencia. Como em Maracá, ja estivemos de mãos dadas sob procellas mais violentas do que essa que teria enlutado os corações brasileiros, como os argentinos, se não fôra a pericia de Josino e dos seus companheiros, habituados todos de infancia a desprezar a morte para serem humanos e hospitaleiros.

Ha muito que fazer, por certo para se consolidar a convicção, entre a massa do povo em geral, do que ainda agora acaba de dizer o presidente Alvear. E para que o façamos, é necessario que os homens publicos e a imprensa estimulem o conhecimento mais amplo entre os dois povos. Então poderemos perceber o que não percebemos todos ainda e que Duggan e Olivero puderam ler na alma simples da nossa gente do norte.

A Argentina festeja hoje a sua data sob os écos das expansões sinceras que as azas do "Buenos Aires" e os remos da "Jurunas" provocaram. E o Brasil, que sempre correspondeu aos seus nobres sentimentos amistosos, compartilha das alegrias que desperta a commemoração da independencia politica da grande nação, cujos progressos são um motivo de justo orgulho para o continente inteiro.

PELA CORDIALIDADE ARGENTINA-BRASILEIRA

Buenos Aires, 8 (U. P.) — Tem causado enorme impressão em todos os circulos sociaes e a imprensa commenta com muito agrado as palavras de saudação ao Brasil pronunciadas pelo presidente Alvear no banquete offerecido hontem aos officiaes argentinos de terra e mar, ao qual foi especialmente convidado o embaixador brasileiro, dr. José de Paula Rodrigues Alves.

O chefe da nação disse o seguinte:

"Aproveito a opportunidade de encontrar-se entre a officialidade do Exercito e da Armada, para declarar em presença do seu embaixador que nos escuta que o Brasil é o amigo predilecto da Argentina".

Essas palavras foram applaudidissimas por todos os presentes.

Ao retirar-se do banquete, o embaixador brasileiro saudou effusivamente o presidente Alvear, agradecendo-lhe com muita emoção as suas delicadas palavras sobre o Brasil.

A conspiração hespanhola

UMA NOTA OFFICIOSA DA PRESIDENCIA DO GOVERNO DE MADRID

MADRID, junho. (Communicado epistolar da United Press) — A presidencia do governo entregou aos jornalistas uma nota officiosa relativa á conspiração abortada, em que diz:

"Um pequeno numero de pessoas cegas, sem duvida, pelas paixões e ambição, vinham tentando desde varias semanas a organização de um complot, fundamentando-o no facto de haver passado muito tempo sem gozar de liberdades nem do regimen constitucional. Esses ignoram provavelmente os tempos anteriores a 13 de setembro de 1923 em que se desfrutava isso e tambem do terrorismo, do separatismo, da impiedade e do descuido monetario, do desdem mundial, das derrotas de Marrocos, da ruina e abandono da producção agricola e industrial.

Que fiquem elles com a sua opinião. A immensa maioria dos hespanhoes demonstra todos os dias querer a perseverança do regimen e do governo actual desejando tambem que se deixem de lado as considerações e fraquezas, sendo severo com os inconscientes e desalmados que pretendem perturbar a patria na hora augusta em que se reconstitue de tantos males que soffreu resignada.

A chefatura de segurança que tão brilhantes serviços vem prestando, fez abortar o escandaloso projecto, documentando sufficientemente para conhecer as pessoas que tramavam o absurdo complot.

Crê o governo que o facto de contar na sua historia com indultos, amnistias e dispensas de penas e multas, é titulo bastante para ser energico uma vez decidido a sel-o, especialmente nesta opportunidade em que as coisas não puderam permanecer occultas porque passam o limite dos desafogos rethoricos, das caricaturas intencionadas, das conjuras platonicas e dos alvoroços de rua.

Desta vez sem o habil trabalho da chefatura de segurança, poderia o complot ter custado algum sangue aos incautos, o que teria apparecido no estrangeiro com descredito nosso e perda da nossa força e autoridade.

O governo necessita de resolver os problemas que affectam a honra e a prosperidade da nação.

O mosaico dos conspiradores não poderia ser mais grotesco. Um grupo syndicalista, outro republicano, outro de intellectuaes anarchizantes que sacrificaram com a sua acção demolidora algumas pessoas que por sua edade, categoria e posição ninguem creria capazes de andar em taes companhias — e uma duzia de militares descontentes rebeldes e indisciplinados que são excepção na sua classe e se prestam a ser sempre agentes voluntarios de enlace nesta especie de aventura.

Desde o primeiro momento, o governo se limitou a encommendar as autoridades a adopção de medidas e providencias concretas e pessoaes, porém nenhuma de caracter geral pois tem absoluta confiança no que podem o exercito e os organismos encarregados de manter a ordem, julzando que teria sido alarmismo injustificado produzir aborrecimentos desnecessarios, taes como o impedimento dos quarteis e o reforço do serviço.

Os conspiradores naturalmente não encontraram êco em nenhum sector social e medindo pelo terror em que incorreram, não devem ser pessoas bastante intelligentes para apreciar as circumstancias nacionaes e as razões poderosas por que o povo e o exercito dão calor e apoio a uma mudança de regimen politico, coisa bem distincta do pronunciamento vulgar movido por despeito e insensatez.

Não parece necessario antecipar medidas. O governo as tomará disciplinares e administrativas, sem prejuizo das scenas que os tribunaes impuzerem. A opinião publica irá conhecendo as medidas e ficará satisfeita do vigor com que o governo cuida da tranquillidade social, garantindo-a contra perturbações que possam impedir o desenvolvimento da nação."

O cardeal Vico fóra de perigo

Roma, 8 (U. P.) — Está momentaneamente fóra de perigo de vida Sua Eminencia o Cardeal Vico que soffreu um ataque de "angina pectoris".

Em torno da guerra marroquina que findou

Abd-el-Krim fala sobre os acontecimentos relacionados com a luta que sustentou contra os franco-hespanhoes

Paris, junho, (Communicado epistolar da "United Press") — Agora que Adb-El-Krim, está eliminado do problema do Riff e que a Hespanha e a França estudam o futuro estatuto das tribus acephalas da zona hespanhola, o interesse da questão marroquina concentra-se nas noticias de que os successivos governos francezes tinham permittido o fornecimento de armas aos riffenhos afim de serem empregadas contra os hespanhóes.

Pessoas que se achavam em intimo contacto com o chefe caido do Riff na época em que o mesmo se entregou, acabam de regressar á Paris e dellas um dos redactores da "United Press" obteve informações especiaes sobre as relações entre Abd-El-Krim e os chefes militares francezes e hespanhóes. O caudilho mouro durante mais de um anno mandava cartas aos jornaes francezes e de outros paizes declarando que a guerra contra a França tinha sido imposta pelo general Lyautey.

As suas mais recentes explicações são differentes; eis o que elle referiu a uma das pessoas acima indicadas:

"O rompimento com a França foi causado por uma série de malentendidos. O meu resentimento era com os hespanhoes que eu desejava expulsar de meu paiz e não com os francezes que nunca entraram no Riff. Ainda, mais, eu desejava concluir um accôrdo com os francezes em virtude do qual as riquezas do Riff pudessem ser exploradas pelo capital e a technica franceza. No começo de 1925, os hespanhóes quasi tinham evacuado o Riff.

O proprio ministro da Guerra Azerkane, e o meu conselheiro pessoal Haddou foram a Uzdja onde tiveram uma entrevista com um representante do marechal Lyautey. Elles estabeleceram relações directas com o sultão. Naturalmente nós tinhamos conhecimento da existencia do accôrdo franco-hespanhol sobre a acção conjunta em Marrocos, mas eu esperava que o marechal Lyautey encontrasse uma solução. Essa esperança foi vã. Azerkane e Haddou voltaram e me informaram que nem Lyautey, nem o sultão não desejavam tratar comnosco.

O caid Medbah, um chefe de tribu que intrigava com a Hespanha e a França contra mim, collocou-se á frente dos guerreiros de Chesnaia e Marnissa e massacrou uma "harka" riffenha no territorio de Marnissa que não tinha sido occupado pelos francezes. Os riffenhos tinham sido enviados a esse territorio, devido á attitude desleal de Abd-El-Halek, que eu tinha nomeado chefe da tribu.

Nessas circumstancias escrevi ao sultão e a Lyautey, chamando a sua attenção de que o povo riffenho estava sendo aggredido e pedindo o auxilio dos governos de Marrocos e da França. Os francezes occuparam a margem direita do Ouerga.

Não obstante ser esse rio a fronteira natural do norte eu procurei que os francezes fizessem a sua occupação pacificamente.

Soube em 1925 que os hespanhóes e os francezes iam fazer um ataque combinado. Sendo informado de que o Shereef Berkoui que é um poderoso chefe religioso se preparava para atacar o meu povo, enviei uma "harka" para incendiar a sua aldeia e destruir as suas colheitas. As tribus de beni Berroual adheriram ás minhas forças, mas as das fronteiras me abandonaram facilitando rapidamente o avanço dos francezes. A guerra chegou ao seu fim. Alah quiz que assim fosse e que nós perdessemos. Alah é grande."

A prisão de um intrigante russo

Berlim, 8 (U. P.) — A detenção de Druzhelowsky, conhecido intrigante russo causou sensação nesta capital e em muitos outros pontos. Acredita-se que a prisão de Druzhelowsky é a mais importante até agora feita pelas autoridades sovieticas desde que Savinkoff foi apanhado pelos agentes moscovitas.

Druzhelowsky forgicou numerosos documentos que causaram sérias complicações diplomaticas entre os governos de Moscou e das outras nações européas, dando margem a reclamações e incidentes desagradaveis e perigosos.

Em Cuba, depois de 20 annos foi feita uma execução

Santiago de Cuba, 8 (U. P.) — Pela primeira vez desde ha vinte annos, foi applicada hoje a pena de morte sendo executado Salvatore Aguilera que assassinou uma tia afim de roubar-lhe as suas economias na importancia de duzentos dollars.

Os vencedores do campeonato francez de golf

Paris, 8 (U. P.) — O campeonato francez de golf foi ganho por Aubrey Boomer jogador profissional do Country Club de Saint Cloud, fazendo um total de 280 "runner up". A B. E. Michell fez 285, obtendo o segundo logar e George Duncan 291, cabendo-lhe o terceiro logar.

A força do desarmamento

O que conseguiu approvar em seis semanas de trabalhos a commissão preparatoria reunida em Genebra

GENEBRA, 8. (Especial para o "Correio da Manhã") — Como resultado de seis semanas de trabalhos, a commissão preparatoria da Conferencia do Desarmamento approvou, até ao presente, as seguintes decisões, como base do programma de reducção:

Primeira — Os armamentos militares, navaes e aereos constituem partes inseparaveis de um todo e devem ser tratados como um unico problema;

Segunda — As limitações serão applicaveis sómente aos effectivos do tempo de paz;

Terceira — Completa eliminação da guerra chimica;

Quarta — A reducção naval deve ser na base da tonelagem total e dos canhões;

Quinta — As reducções militares sobre a base dos effectivos dos tempos de paz, do tempo de serviço, do material necessario ao preparo e posto em serviço, sendo tomados em grande consideração as reservas trenadas e o material em stock;

Sexta — A reducção aérea se fará sobre a base do total de cavallos-força e numero de aeroplanos e sobre o total de cavallos-força e a capacidade por metros cubicos para os dirigiveis, tendo-se em consideração o total de pilotos;

Setima — Os creditos orçamentarios não constituem base pratica para a comparação e limitação dos armamentos.

A commissão definiu os armamentos da seguinte forma: Primeiro, os effectivos de tempo de paz; segundo, as forças preparatorias para a guerra, taes como as reservas trenadas e os depositos de material, e terceiro, o poder bellico comprehende as materias primas e a mobilização industrial, além das decisões acima.

A TURQUIA COMEÇA A AGITAR-SE

Duas pessoas detidas como suspeitas

Smyrna, 8 (U. P.) — Foi presa uma mulher turca na estação de Pounda, que carregava uma bomba de dynamite. Outra pessoa foi detida em Trebizonda levando cinco revolvers.

O Conselho de Guerra, dictará a sentença contra os implicados na conspiração, na proxima segunda-feira.

O aviador Cobham vae proseguir o raid

Londres, 8 (U. P.) — A Comp. De Haviland, constructora de aeroplanos, annunciou que o famoso aviador Cobhan, que estava fazendo o raid Londres-Melbourne e teve de suspender a viagem em virtude da morte do seu mecanico Elliot, proseguirá essa grande prova seguindo para isso immediatamente um novo mecanico.

O verão é terrivel em Punjab

Allahabad, 8 (U. P.) — Reina intenso calor em todo o districto de Punjab, sentindo-se accommettidos de insolação diversos officiaes.

Os tanques de deposito de agua marcam 125 gráos.

Um posto rumaico atacado por um bando de comitadji

Bucarest, 8 (U. P.) — Annuncia-se officialmente que um bando de comitadji bulgaros atacou um posto rumaico. A guarda da fronteira matou um gendarme, ferindo diversos.

As victimas da tempestade, no Chile

Santiago, 8 (U. P.) — Uma estimativa não official informa que nas recentes tempestades caidas em todo o Chile morreram cerca de cincoenta pessoas e houve prejuizos materiaes calculados em varios milhões de dollares.

COTAÇÕES DA BOLSA, EM LONDRES

Londres, 8 (U. P.) — Cotações de encerramento na Bolsa desta praça: franco belga, 201 1|4; franco francez, 191 e 3|8; lira, 146 e 5|8.

A CRISE INDUSTRIAL BRITANNICA

Os proprietarios da Yorkshire concordam com as revisões de trabalho

Londres, 8 (U. P.) — Falando na Camara dos Lords, lord Cecil annunciou que os proprietarios de minas de Yorkshire concordaram em acceitar uma revisão do trabalho, com o que se verifica que o governo não encontrará mais obstaculos na approvação do projecto das oito horas de trabalho.

Londres, 8 (U. P.) — A Camara dos Communs approvou a abertura de um credito de quinze milhões de dollars para comprar carvão, para abastecer a Inglaterra durante a greve. Os trabalhistas protestaram energicamente contra essa resolução.

A LIRA NO CAMPEONATO DE BAIXA

Londres, 7 (U. P.) — Verificou-se um novo record da baixa da lira, que foi cotada a 140 e 1|4 por hora.

A QUEDA DO FRANCO ALARMA O GOVERNO

Paris, 8 (U. P.) — O governo mostra-se amedrontado com o colapso do franco. O ministro da Justiça sr. Laval, annunciou hoje nos corredores da Camara que o governo tinha a intenção de terminar esta noite os debates financeiros, assim como de submettel-os immediatamente á votação da Camara.

Regulamentando o trabalho das minas inglezas

Londres, 8 (U. P.) — A Camara dos Lords approvou hoje o projecto de lei estabelecendo o dia de oito horas de trabalho nas minas.

O projecto tornar-se-á lei da nação em seguida que o rei Jorge o rubricar.

O PLANO FINANCEIRO FRANCEZ COM PROBABILIDADES DE SER APPROVADO

Paris, 8 (U. P.) — Acredita-se que em virtude do bom effeito causado pela resposta do ministro da Fazenda ao discurso do leader socialista sr. Leon Blum, o governo póde contar agora com maioria de votos para a passagem de seus planos financeiros.

Um deputado em conversa com o representante da United Press junto ao Palais Bourbon, disse: "O discurso de Caillaux conquistou cincoenta votos em favor do ministerio".

O AUGMENTO DOS SALARIOS NO VATICANO

Roma, 8 (U. P.) — A commissão de cardeaes que examinou a questão do augmento dos salarios do pessoal do Vaticano apresentou um relatorio á Sua Santidade o Papa Pio XI, que vae decidir a respeito. Sabe-se que o Santo Padre tenciona tambem melhorar a situação economica dos membros do Sacro Collegio.

OPERARIOS CONDEMNADOS COMO GREVISTAS, EM ALESSANDRIA

Alessandria, 8 (U. P.) — Sete operarios foram hoje condemnados de oito a dez mezes de prisão, por delicto de greve. E' o primeiro caso de applicação da recente lei do trabalho. Os réos haviam organizado uma parede de oitocentos operarios.

O prefeito de Etna nomeou o vice-commissario da Communa

Turim, 8 (U. P.) — O prefeito de Etna nomeou o commendador Domenico Delisanti, vice-commissario da Communa.

CARNARO E' UMA NOVA DIOCESE

Fiume, 8 (U. P.) — Foi constituida aqui uma nova diocese, comprehendendo toda a provincia de Carnaro.

FERRI BANQUETEADO

Lanciano, Italia, 8 (U. P.) — A Associação de Advogados offereceu hoje um banquete ao famoso criminologista, Enrico Ferri.

A REVISÃO DO PLANO DAWES

Berlim, 8 (U. P.) — A dieta da Baviera adoptou por unanimidade uma moção de caracter nacionalista, recommendando ao governo do Reich que dê os passos iniciaes para a revisão do plano Dawes.

Vida economica

CONSELHOS AOS CRIADORES SEGUNDO O PROFESSOR OCTAVIO DOMINGUES.

Nos Estados Unidos, os pequenos criadores, depois de se convencerem da necessidade que ha de conhecer se a producção individual do rebanho leiteiro para eliminação dos typos indesejaveis — pouco productivos, que não rendem nem para amortizar o capital empatado que representam, os criadores, diziamos, reuniram-se em associações com o fim de promover o augmento da producção de seu gado. Constituiram então o que se chama "Cow Testing Association". E' uma sociedade cooperativa de uns vinte e cinco fazendeiros especialmente para manter um profissional competente com o encargo de estudar o valor individual de suas vaccas. Este profissional realiza seu objectivo fazendo um registro rigoroso e fiel da producção de cada vacca e do teor em manteiga do leite pela producido. Para isso elle visitará uma vez por mez cada rebanho, para, *in loco*:

1º — Verificar e annotar a producção de cada vacca naquelle dia;

2º — Determinar, por analyse feita por elle proprio, qual a percentagem em manteiga do leite de cada uma dellas;

3º — Pesar e examinar o alimento dado as vaccas, annotando o que [illegible];

4º — Informar-se do criador minuciosamente, do modo por que são tratadas as femeas e productoras, do estado dos campos, das aguadas, etc., emfim estar ao par da situação especial e regional de cada rebanho que visita, para se inteirar da influencia benefica ou nociva desta ou daquella pratica, desta ou daquella situação pastoril e assim poder fazer o seu juizo, a sua apreciação do gado em observação, e indicar as modificações necessarias e estimular as praticas louvaveis, procurando disseminal-as pelos outros criadores.

Multiplicando a producção do leite e a percentagem em manteiga pelo numero de [illegible] do mez, elle terá a producção mensal. [illegible]

A NOSSA EXPORTAÇÃO DE CACAO EM 1926

A exportação de cacáo augmentou no anno corrente em relação [illegible] 1926 [illegible] 1925 [illegible] 27.002 em 1923 e 15.000 em 1922.

Convertido em moeda ingleza, esse movimento representa 620.000 libras em 1926, 602.000 em 1925, 654.000 em 1924, 654.000 em 1923 e 500.000 em 1922.

O valor medio por tonelada exprime a baixa dos preços, pois foi de 1:251$ em 1926 contra 1:643$ em 1925, 1:306$ em 1924, 1:528 em 1923 e 1:569$ em 1922.

Casacas, smockins e fracks ultimos modelos
n'A TORRE EIFFEL
97 OUVIDOR 99

A provavel revisão do plano Dawes

Conjecturas que se formam, a proposito da visita a Berlim do sub-secretario do Thesouro americano e do director do Banco da Reserva Federal

Por John M. Fowler

(*Especial para o "Correio da Manhã"*).

BERLIM, junho.

A proxima visita a esta capital do sub-secretario do Thesouro dos Estados Unidos, major Garrard B. Winston, e do director do Banco da Reserva Federal Benjamin Strong, é interpretada por toda a imprensa, sem distincção de côr partidaria, como o primeiro passo para uma conferencia preparatoria que tratará da revisão completa do plano Dawes.

Embora o governo tenha declarado categoricamente no Reichstag que a questão só chegará a ser verdadeiramente aguda em 1928, data em que se effectuarão os grandes pagamentos em moeda, elle nem por isso se tem descuidado desse assumpto, e está preparando com segurança um estudo geral economico do paiz, o qual será apresentado por uma commissão de technicos assim que se iniciar a discussão do plano Dawes, e no qual se estribarão os politicos allemães pedindo a revisão do mesmo.

Em virtude de uma lei especial, o governo organizou uma commissão de investigação composta de 36 economistas tirados entre os melhores do paiz, que juntamente com outros 36 industriaes e commerciantes, os quaes estudarão todas as industrias do paiz, indo buscar os exemplos nas iniciativas particulares.

Os tribunaes do paiz dispõem dos mesmos direitos, mas o governo acredita que sómente uma cimmissão especial será capaz, depois de um lento e seguro trabalho de investigação, de obter o material necessario para a confecção do grande quadro da situação economica do paiz.

Acredita-se nos circulos industriaes que essa investigação drastica em todas as industrias particulares do paiz desencadeará uma tremenda tempestade de protestos.

Alguns jornaes conservadores denunciam taes medidas, como uma copia apagada do plano de nacionalização das industrias tal como está sendo actualmente praticado na Russia.

A commissão é composta de homens como o secretario de Estado Trendelenburg, o ex-ministro Dernburg, Herren Hillfording August Muller, Dr. Andreas Hermes, Herr Von Rauer, chefe da Associação Agricola; Herr Richthoff, e Herr Lammers.

As primeiras reuniões desta commissão se realizaram nos dias 7, 9, 10 e 21 deste mez.

"A Industria e o Handelzeitung, o orgão de Hugo Stinnes, actualmente intimamente alliado com os grandes industriaes allemães, acredita que "a questão da revisão do Plano Dawes tornou-se aguda, não porque a Allemanha a tenha procurado, mas porque a França e a Inglaterra esperam que a revisão do plano Dawes acarrete tambem a revisão dos termos das dividas inter-alliadas em relação aos Estados Unidos".

Ao mesmo tempo o "Jornal do Commercio Industrial" diz que os circulos industriaes allemães esperam tambem que se faça uma revisão, paar satisfazer aos desejos de diminuição de certas quotas que deverão ser pagas de 1928 em deante.

O "Deutsche Allgemeine Zeitung" e outros jornaes são francos adeptos da idéa de se reverem todos os termos do plano Dawes, não que isso signifique uma fuga ao cumprimento das suas obrigações mas tão sómente um appello á equidade, tornando o pagamento das quotas mais accessivel aos cidadãos do Reich.

Juros de apolices

Pagam-se hoje, das 11 ás 3 horas, na Caixa de Amortização, os juros de apolices vencidos no 1º semestre do anno corrente, aos possuidores: apolices nominativas, letras F e G; apolices ao portador: Obras do Porto, relações ns. 1 a 140; diversas emissões, relações ns. 31 a 300. A entrada nas bancadas far-se-á desde as 11 até ás 2 horas.

O PROFESSOR OBERMAIER VAE FAZER CONFERENCIAS EM BUENOS AIRES

Scenas desagradaveis occorridas por occasião da chegada do "Cap Polonio"

Dentre os navios chegados, hontem, ao porto desta capital está o transatlantico allemão "Cap Polonio", vindo de Hamburgo e escalas pelos portos de costume.

A unidade mercante germanica trouxe poucos passageiros para o Rio e conduz crescido numero em transito, destacando-se entre elles o professor allemão Hugo Obermaier e o sr. Eric Einar Ekstiand, ministro da Suecia na Republica Argentina, que vae reassumir as altas funcções do seu cargo, depois de haver passado alguns mezes no seu paiz em gozo de licença.

O dr. Hugo Obermaier é professor de pre-historia, na Universidade de Madrid, já ha muito tempo, porquanto reside ha longos annos na capital hespanhola.

Embarcou em Vigo, e vae a Buenos Aires realizar uma serie de oito conferencias, na universidade portenha, a convite do Instituto Cultural Argentino Germanico. Todas ellas versarão sobre as ultimas descobertas historicas feitas na Hespanha.

Depois, o professor Obermaier visitará Montevidéo, onde tambem fará conferencias e virá ao Rio em seguida, sendo sua intenção demorar-se aqui alguns dias antes de regressar á Hespanha. Provavelmente, fará uma conferencia na nossa universidade, conferencia essa que versará sobre a historia do homem no mundo, desde as mais remotas civilizações.

Ao ser o "Cap Polonio" visitado pelas autoridades do porto verificaram-se factos que muito nos desmerecem ante o conceito dos estrangeiros que nos visitam.

E' de lamentar principalmente, que scenas como as de hontem tenham por occasionadores justamente aquelles que estão investidos de certa autoridade e aos quaes compete, sem duvida, zelar para que ellas não succedam.

Naturalmente, o ajudante de guarda-mór, Rogerio Freire, estava num dos seus dias aziagos, porque se assim não fosse, não teria elle perdido a calma e a compostura que as funcções do seu cargo exigem. Quantos presenciaram taes factos disso estão convencidos. Positivamente, esse funccionario aduaneiro estava mal humorado.

Porque não se comprehende, que impedisse o ingresso no "Cap Polonio" de pessoas que têm livre entrada a bordo dos navios, mesmo quando ainda se encontram ao largo, e as deixasse na escada — quando o navio em movimento — em perigo, imminente de cairem ao mar, e nem ordenaria, aos gritos, que o mestre da lancha da Alfandega arremettesse, de prôa, sobre as embarcações que nas immediações se achavam, algumas das quaes conduziam familias, e que tentavam approximar-se do costado do navio. O mestre da lancha official, porém, mais comprehendedor dos seus deveres do que o seu superior, não attendeu as ordens absurdas e injustificaveis do ajudante de guarda-mór Rogerio Freire.

Durante a viagem do "Cap Polonio" um passageiro de terceira classe, de nacionalidade allemã, em estado de completa embriaguez, subiu até o tope de um dos mastros, e lá em cima chegando pôz-se a gritar desesperadamente por soccorro, na imminencia de se despencar do alto.

Alguns tripulantes subiram ligeiramente pelo mastro e conseguiram com grande difficuldade, trazel-o para baixo.

ESTEVE, HONTEM, DE PASSAGEM PELA NOSSA CAPITAL O MINISTRO DO EXTERIOR DO URUGUAY

O sr. Carlos Blanco, logo após desembarcar, visitou o novo hippodromo do Jockey-Club

Durante poucas horas esteve, hontem, em visita a esta capital o sr. Juan Carlos Blanco, ministro das Relações Exteriores do Uruguay.

Viaja s. ex. a bordo do "Antilles" em companhia de sua esposa e vae á Europa em caracter particular, pretendendo demorar-se alguns mezes.

O ministro do Exterior do Uruguay desembarcou, logo após haver o navio atracado ao Cáes do Porto tendo sido recebido por crescido numero de pessoas.

O sr. Carlos Blanco, depois de receber os cumprimentos dos presentes, tomou logar no automovel posto á sua disposição pelo Ministerio do Exterior, seguindo com destino ao novo hippodromo do Jockey-Club, cujas installações visitou demoradamente.

Pouco antes do meio-dia realizou-se, no Jockey-Club, um almoço offerecido a s. ex. e esposa, findo o qual os nossos illustres hospedes regressaram para bordo do "Antilles", que zarpou pouco depois de 1 hora da tarde.

Para ler no bonde

O JURY DE JOÃO DA CANHOTA

Chamaram o dr. Jayme Praça para defender o João da Canhota.

O advogado [illegible] a causa era perdida. Não obstante, por dever de officio e [illegible] de consciencia, [illegible] para o julgamento, [illegible] o Tribunal.

Lá encontrou o réo, vergado sob o peso do seu crime nefando: no banco do pretorio, como uma rez infeliz, á espera do choque do magarefe.

A accusação simples, mas esmagadora, foi de natureza a não deixar uma só frincha por onde pudesse penetrar o menor raciocinio de defesa.

O advogado, entretanto, assomou a tribuna e, logo que o inicio protocollar se [illegible], falou desta maneira:

— "Antes dos argumentos que irão contrariar as accusações do ministerio publico, eu vos peço, senhores jurados: attentae para a [illegible] que se desenha, inconsciente, deante de vossos olhos, na figura humilde do accusado; olhae a feição dubia e inexpressiva do seu olhar; [illegible] deste homem, [illegible] das mais graves; os estygmas da conformação craneana com que elle se apresenta e debaixo do qual as maiores anomalias phrenologicas se manifestam. Não sois psychiatras, bem sei, mas, a vossa consciencia de homens de bem ha de bradar bem alto, ao vel-o como está, pobre documento da irresponsabilidade humana — é um imbecil!"

João da Canhota, num gesto rapido, levantou-se, e, olhando o advogado de frente, protestou:

— Perdão! Modere, a defesa as suas expressões que me humilham e me offendem. Posso ser o mais feroz dos assassinos imbecil, entretanto, não sou!

E, da sua tribuna, tranquillamente, o defensor do réo, aproveitando o inesperado protesto:

— Vêde bem, senhores jurados, se as minhas affirmações eram ou não a expressão genuina da verdade! O accusado rejeita a unica derimente capaz de lhe dar ganho de causa, neste momento!"

Curvou-se ante o auditorio perplexo, e foi esperar, fóra, pela palavra da justiça...

LUIZ

A palavra architecto

Desde quando empregamos a palavra architecto?

O mais antigo documento onde figura essa palavra é uma carta de 1510, relativa á construcção da egreja de Brou, em França.

Até fins do XV seculo só conhecemos o "mestre de obras", o "mestre de obras pedreiro ou carpinteiro". Elle é quem traça os planos ou plantas, faz os orçamentos, compra os materiaes, fiscaliza os trabalhos, paga os operarios.

O pedreiro Raymond du Temple, que construiu o Louvre, em 1365, era appellidado "mestre de obras de monsenhor o rei".

Os reis tambem mudaram; deixaram de ser "monsenhores" para ser "suas majestades".

Facto é que a palavra "architecto" é de origem quasi recente. Aqui mesmo, no Brasil, até bem pouco tempo, só se conhecia o mestre de obra.

BRONZES D'ARTE
Bustos, Placas e Corôas
na FUNDIÇÃO INDIGENA.
(7037

E' subsistente a penhora

O juiz da 2ª vara civel julgou, hontem, subsistente a penhora, no executivo, por nota promissoria, movida por Antonio João Eis contra Honorio Figueira Junior, para cobrança da divida de 12:300$000.

Ia roubar e foi condemnado

O juiz da 3ª vara criminal condemnou Lear Teixeira Alves a 10 mezes de prisão, por tentativa de roubo.

DR. RODOLPHO JOSETTI

Membro effectivo do Collegio Americano dos Cirurgiões e da Sociedade Allemã de Cirurgia.

Ex-assistente dos hospitaes de Berlim e do Rio de Janeiro. Director technico e cirurgião do Sanatorio Guanabara.

Especialidade: cirurgia theracica e abdominal. Vias biliares e urinarias, appendicites, hernias, tumores, etc.

Consultorio: Treze de Maio, 36, 1º, 4 ás 6 horas. Tel. 1.000 Central. Residencia: Domingos Ferreira, 357. — Tel. 2.000, Ipanema. (6371)

Os julgados de hontem das Camaras Reunidas da Côrte de Appellação

Sob a presidencia do desembargador Ataulpho de Paiva, reuniram-se hontem, as Camaras da Côrte de Appellação comparecendo os desembargadores Moraes Sarmento, Souza Gomes, Nabuco de Abreu, Sá Pereira, Cesario Alvim, Saraiva Junior, Sampaio Vianna, Ovidio Romeiro, Angra de Oliveira, Machado Guimarães, Carvalho e Mello. Esteve presente o procurador geral e foram julgados os seguintes feitos:

Embargos de nullidade — 5.439. Embargante, Bonifacio Ramos; embargada, Catharina Mathilde dos Santos. Desprezaram os embargos.

5.080. Embargante, Ottomar Moller; embargados, Raul Penido e Oswaldo Guimarães. Desprezaram os embargos.

4.521. Embargantes, Alves & C.; embargado, Banco Portuguez do Brasil. Desprezaram os embargos.

4.033. Embargante, Amelia Augusta de Carvalho Amaral; embargada, Maria da Gloria e Silva. Desprezaram os embargos.

1.558. Embargante, Boaventura Pereira Soares; embargados, Octavio da Silva Costa, inventariante do espolio de d. Antonia Amelia Soares. Receberam os embargos para, reformando o accordão embargado, mandar que a Camara julgue *de meritis*.

1.477. Embargante, Simone Cappolino; embargado, Francisco Fernandes Guimarães. Receberam os embargos para, reformando o accordão embargado, mandar que a Camara julgue *de meritis*.

7.046. Embargante, Eduardo Ribeiro da Silva; embargado, Sebastião Alexandre Ferreira. Julgaram improcedentes os embargos.

6.364. Embargante, Banco Portuguez do Brasil; embargado, Jeronymo Teixeira de Alencar Lima. Não vencida a preliminar da incompetencia do recurso, contra o voto do dr. Miranda Montenegro, *de meritis* desprezaram os embargos.

Recurso de revista — N. 23. Recorrentes, Hime & Cia.; recorrido, José de Araujo Miranda, representado pelo Curador de Accidentes. Preliminarmente não ser caso do recurso interposto.

De São Paulo

O PROBLEMA DA MENDICIDADE

Conta-se que um forasteiro, após ter percorrido a capital paulista e verificado a esthetica de suas construcções e, pelo numero das fabricas e pela operosidade flagrante de sua população, constatado a expansão industrial da colmeia, foi [illegible] por quatro ou cinco mendigos, inclusive menores, durante o trajecto que realizou. [illegible] o hospede perguntou a seu cicerone:

— "Mas, tambem ha quem tenha fome nesta cidade opulenta?"

Seja ou não verdadeira a anecdota, servirá ella, quando menos, para mostrar que a mendicidade, em São Paulo, impressiona a quem visita a cidade dos palacios e das avenidas de luxo. [illegible]

[illegible] No Rio ainda não se conseguiu resolver o problema, [illegible] O juiz de menores, sr. Mello Mattos, lançou as bases para a fundação de um asylo para os menores arrancados ao exercicio da mendicancia.

E' claro que não é possivel desenvolver activa e permanente campanha contra a mendicidade infantil, antes de ser creado o logar para onde levem ser removidos os pequenos infelizes. A luta é complexa. Não basta perseguir, é necessario amparar o mendigo, principalmente tratando-se de creanças. A iniciativa tomada, no Rio, pelo juiz de menores, é a que se deve adoptar em São Paulo, com os mesmos intuitos. Convem notar, todavia, que cidades de recursos incomparavelmente inferiores aos de São Paulo, tratam de solucionar satisfatoriamente o problema. Em Nictheroy, por exemplo, foi creada uma caixa especial, destinada a soccorrer os mendigos, os que realmente não dispõem de tecto e de pão, afim de que a campanha contra os embusteiros possa ser feita com justiça e com misericordia.

Reconhecemos que a repressão á mendicidade de officio não é tarefa que apenas entenda com a jurisdicção municipal. Ao Estado compete grande parte, talvez a maior responsabilidade dessa tarefa social. Por que, bem social é ella, não duvidemos. A iniciativa particular, em São Paulo, está associada aos mais notaveis emprehendimentos e, segundo consta, mesmo em relação á mendicidade, não se tem furtado a qualquer collaboração a bôa vontade de pessoas do escól social paulista.

Agora, que tudo revela um interesse grande e persistente, no seio da collectividade, em favor de providencias que completem as bôas iniciativas, não é possivel que se deixe á margem o problema da mendicidade. Promova-se o amparo aos que precisam pedir para viver e não se tolerem os que pedem por vicio e por ganancia, explorando ignobilmente a bôa fé do transeunte.

EFFEITOS DA SECCA

Algumas cidades com o commercio quasi paralysado

Segundo informações recebidas pela Directoria de Meteorologia a forte deficiencia pluviometrica que se vem manifestando na bacia amazonica, tem acarretado grandes difficuldades de navegação no curso alto dos rios daquella região, onde algumas cidades se acham com o commercio quasi paralyzado, em virtude da falta quasi absoluta de transportes.

A prisão do capitão Costa Leite ainda é officialmente ignorada no Exercito

Por não ter sido attendida a requisição do conselho convocado para processar e julgar os officiaes e praças envolvidos no assalto occorrido, ha tempos, no quartel do 3º Regimento de Infantaria, não proseguiu hontem o summario de culpa daquelle processo.

O indiciado requisitado pelo auditor do feito, era o capitão Carlos da Costa Leite, preso ha dias pela policia mas, cuja prisão é ignorada pela autoridade militar, que assim informou.

A ARCA DOS FILHOTES

O estudante Alberto Gordo não vae na embaixada

A proposito de uma nossa local de hontem, relativa á ida de uma *embaixada de estudantes* á Europa o academico Alberto da Silva Gordo, da Escola Polytechnica, pede-nos a publicação da carta abaixo:

"Sr. director. — Surprehendeu-me entre as varias do vosso jornal de hoje uma que me diz respeito e envolve injustamente meu nome em questões a que me alheei por completo. O facto é que a minha inclusão na lista dos estudantes que vão á Europa sem delegação da classe representa uma informação inexacta, dada a solidariedade que me liga aos collegas da Polytechnica, meus companheiros de estudo e que são contrarios á tal embaixada como já se tornou publico pelo manifesto do Directorio Academico. Fui, é verdade, convidado para participar da viagem, logo que se pensou na sua organização. Recusei-o, porém, como o recusaria agora por adoptar os mesmos principios expostos pelo orgão representante do corpo discente da minha Escola.

Rio, 8 de julho de 1926. — Sem mais agradecendo-vos antecipadamente — *Alberto da Silva Gordo*, academico de engenharia."

Quanto deve ser pago ao funccionario invalido ou aposentado

Em solução a uma consulta da Delegacia Fiscal no Rio Grande do Norte, o director da Despesa Publica declarou, por telegramma, que o funccionario ou empregado publico julgado invalido por inspecção de saude ou aposentado, continuará a receber metade dos vencimentos do respectivo cargo, até que o Thesouro Nacional determine quanto se deve abonar ao mesmo funccionario ou empregado.

Dos "nichos" da imprensa na Camara...

Votadas, em ultimo turno, as "almondegas" constitucionaes

Dia de poucos oradores...

A Camara realizou, hontem, uma sessão calma. Coisa rara: houve apenas, em todo o seu transcurso, dois oradores. Mas, em compensação, sacramentou, de vez, a reforma constitucional.

O unico orador do expediente foi o sr. Baptista Luzardo. [illegible] o representante gaucho proseguiu na narrativa que vem fazendo sobre a marcha da columna Prestes através o paiz. [illegible]

O sr. Baptista Luzardo lembra que, quando [illegible] na sessão anterior, foi interrompido por dois apartes [illegible]. O primeiro apartista declarou que, autorizado por seu cunhado, coronel Bentemmuller, podia affirmar que o commandante das forças legalistas no Piauhy não tivera sciencia da intervenção do bispo D. Severino, no sentido de que fosse levantado o cerco de Therezina; o segundo fez asserção identica, relativamente ao governador do Estado.

O orador não póde aceitar essas affirmativas, até porque, logo depois da prisão de Juarez Tavora, o local onde este se achava detido foi procurado por numerosas pessoas, entre as quaes d. Severino, que por longo tempo conversou com o prisioneiro, sendo claro que semelhante approximação sómente se poderia dar depois de permissão por parte das autoridades. Ainda confirmando a intervenção do bispo, o orador lê, novamente, trechos de um artigo do chefe de policia de Therezina, desembargador Pires de Castro, e um capitulo de livro, ainda inédito, do professor Hygino Cunha.

Deseja transmittir á Camara a forte impressão que lhe causaram certos topicos da mensagem do governador do Piauhy, acerca da acção do general Gomes Ribeiro. Reputa gravissimas as accusações ahi levantadas contra essa alta patente do exercito. Lê as passagens a que se refere. Julga lamentavel que, em documento de tal responsabilidade, surjam accusações tão severas e em termos tão vehementes, contra um militar que o orador considera integro sob todos os pontos de vista.

Dando por terminadas as suas observações sobre os successos do Piauhy, passa a responder ao discurso proferido pelo sr. F. Rocha a respeito da incursão dos rebeldes na Bahia. Promettera não trazer mais para o debate, no recinto da Camara, o nome do bandoleiro "Lampeão". Vê-se, entretanto, forçado a faltar a esse compromisso para salientar que, a seu ver, o deputado bahiano não provara ter estado aquelle bandido a serviço da columna revolucionaria. Continua a sustentar que essa prova não pode ser feita.

Estando terminada a hora do expediente, promette proseguir na primeira opportunidade."

Havia numero á ordem do dia. Constava do avulso, em primeiro logar, o projecto de revisão constitucional, em 3º turno. Foi, incontinenti, submettida a votação. Falou, combatendo-a, o sr. Leopoldino de Oliveira. O representante mineiro "assignala — segundo declara o "compte-rendu" que dentro de poucos minutos será realizada a ultima votação referente ás emendas á Constituição, ás quaes não demorará que os situacionistas com assento na outra casa do Congresso, dêm tambem sua acquiescencia.

Entendendo que se trata de verdadeira mutilação do Codigo Politico do Brasil, recorda os esforços empregados pela minoria para impedir que essa obra se consummasse. A minoria, accrescenta, discutiu a reforma projectada; appellou para a maioria e para o governo, afim de que o debate pudesse ser o mais amplo, dentro e fóra do Congresso, não mediu sacrificios, mas tudo foi inutil, sob o peso da quasi unanimidade que queria votar as emendas.

Encerrando as ultimas palavras que vem proferir sobre o assumpto repetirá o que, poucos momentos antes, ouvia de um collega: "Atiremos fóra toda a nossa livraria, esqueçamos os autores, os publicistas, e colloquemos acima de tudo isso e de nós mesmos o interesse supremo da patria, que é o que devemos defender, como deputados, como politicos e como cidadãos". Este, conclue, é o dever de todos, mas o orador pensa que a maioria não o soube cumprir."

E, a seguir, são votadas, de chorrilho, as cinco "almondegas" que são dadas como approvadas. No final choveram as declarações de voto platonicas e serodias...

O recinto, a esse tempo, estava vasio. Os deputados tinham trabalhado muito e, respondendo á chamada para a ultima emenda, iam se retirando, á medida que votavam... Dahi o faltar numero para a votação das demais proposições constantes do avulso. Encerradas, então, as discussões, levantou-se a sessão.

O sr. Henrique Dodsworth apresentou projecto, equiparando, para todos os effeitos, os guardas de serviços de terra do Departamento Nacional de Saude Publica, aos funccionarios de egual categoria da Inspectoria de Fiscalização de Generos Alimenticios.

O sr. Nogueira Penido apresentou uma emenda ao orçamento da Fazenda, determinando que os vencimentos dos funccionarios do Thesouro e do Tribunal de Contas, observadas as respectivas categorias não poderão ser inferiores aos dos funccionarios das demais repartições do Ministerio da Fazenda.

O centenario de Laurindo Rebello

A sessão de hontem da Academia Brasileira

A Academia Brasileira, realizou hontem, as 9 horas da noite uma solenne sessão commemorativa da passagem do centenario de Laurindo Rebello.

Coube ao sr. Constancio Alves fazer o elogio historico do poeta, tarefa de que se desempenhou com muito brilhantismo, proferindo uma conferencia que foi ouvida num ambiente de admiração pelo auditorio selecto que o escutava.

Fez o sr. Constancio um estudo completo da vida e da obra de Laurindo Rebello encarando-o como medico, como militar, como poeta, e como orador que elle amiúdo o foi excellente, produzindo nos que o ouviram, diz o conferencista, não mais admiração não mais enthusiasmo, porém espanto.

Contou o sr. Constancio Alves uma variedade de anecdotas relativas á vida de Laurindo. Esta por exemplo. — O poeta certa feita, deixára de ser convidado para uma festa porque o seu terno já bastante usado estava a exigir um substituto. Quando elle consegue, porém, fazer uma roupa nova, convidam-no logo para as reuniões. Ao primeiro convite responde deste modo: — envia numa bandeja, o traje novo com o cartão nestes dizeres: — ahi vae o Laurindo Rebello...

Terminando o sr. Constancio a sua conferencia, o sr. Coelho Netto encerrando a sessão, convidou as senhoras presentes a acompanharem até o automovel a viuva Laurindo Rebello, presente áquelle commemoração que assistiu ao lado da Mesa.

O QUE HOUVE HONTEM NO SENADO

UM PROJECTO DO SR. BENJAMIN BARROSO AUGMENTANDO OS VENCIMENTOS DOS FUNCCIONARIOS PUBLICOS

A Commissão de Constituição deu parecer contrario ao projecto revogando a "lei infame"

A sessão de hontem do Senado não foi além das 3 horas da tarde. No expediente o sr. Benjamin Barroso justificou um projecto augmentando os vencimentos dos officiaes do Exercito e da Armada.

Fez referencias á elevação do subsidio dos congressistas, e ás difficuldades da vida presente, demonstrando que os militares são actualmente muito mal pagos. [illegible]

[illegible] Tabella de vencimentos: General de divisão ou vice-almirante, 4:500$000 — general de brigada ou contra-almirante, 3:800$000 — coronel ou capitão de mar e guerra, 3:000$000 — tenente-coronel ou capitão de fragata, 2:500$000 — major ou capitão de corveta, 2:000$000 — capitão ou capitão-tenente, 1:500$000 — 1º tenente, 1:200$000; 2º tenente, 750$000 — aspirante ou guarda-marinha, 700$000.

Os vencimentos são divididos em 2 partes, soldo e gratificação, 2/3 para aquelle, 1/3 para este.

Os vencimentos de marechal ou almirante serão fixados pelo presidente da Republica em tempo de guerra.

Acompanha o projecto uma longa justificativa, em que o senhor Benjamin Barroso estuda longamente o assumpto, fazendo o estudo comparativo do que ganha os militares no Brasil e em outros paizes para concluir, que na propria America do Sul, pagamos menos que a Argentina e o Uruguay.

Em seguida, diz o sr. Benjamim Barroso:

"Quando outras nações da America e da Europa dentre as melhores organizadas, equipararam os seus generaes aos embaixadores e ministros plenipotenciarios, entre nós o que se observa é um general de divisão ou vice-almirante ultimos postos da escala da nossa hierarcia militar, exercendo as funcções dos altos cargos de chefes dos Estados Maiores do Exercito e da Armada que representam a chave da defesa nacional, ganham menos do que o embaixador em disponibilidade que tem 3:500$000 mensaes, menos do que o ministro plenipotenciario que em disponibilidade tem 3:000$000 mensaes, menos que um desembargador da Côrte de Appellação que vence mensalmente 3:400$000: mais as cótas; menos que o juiz de direito que tem 2:800$000 mensaes, sem as custas e sem descontos dos vencimentos — muito menos que o director da Recebedoria, menos que o thesoureiro dessa Repartição, menos do que o director da Estrada de Ferro Central do Brasil... emfim um general de brigada ou um contra-almirante com os varios cursos de aperfeiçoamento exigidos por lei, ganham menos do que um coronel da Força Publica Policial de São Paulo, um major ou capitão de corveta ganha menos do que o porteiro da Recebedoria do Districto Federal e um 2º tenente do Exercito ou da Armada, é triste confessal-o, ganha menos que os continuos da mesma Recebedoria"!

O sr. Lauro Sodré apresentou dois projectos um mandando abrir pelo Ministerio da Guerra o credito especialmente de 33:096$000 para pagamento aos funccionarios do Hospital Central do Exercito das vantagens a que tem direito pela lei n. 3.990, de 2 de janeiro de 1920, até 31 de maio de 1923; o segundo determinando que para pagamento de compras feitas nos estabelecimentos commerciaes mantidos pela Cooperativa Militar do Brasil, poderão os interessados fazer consignação de seus vencimentos sendo taes consignações autorizadas pelos chefes das diversas repartições federaes, de que esses funccionarios dependerem.

Na ordem do dia continuou em discussão o projecto sobre reforma do montepio dos funccionarios publicos.

Falou o sr. Frontin suggerindo ao auctor do substitutivo algumas modificações que lhe parecem razoaveis.

O sr. Sampaio Corrêa, com a palavra, declarou que as suggestões do sr. Frontin eram acceitaveis. Acontecia, porém, que se encontrando o projecto em 3ª discussão o seu collega de bancada não mais seria licito apresentar emendas. [illegible] caso requeria a volta do projecto á commissão de finanças para que ella assim estudasse e resolvesse conforme melhor conviesse as alterações lembradas pelo sr. Frontin.

O sr. Sampaio, no seu discurso foi aparteado pelos srs. Antonio Moniz e Frontin. Sustentando o senhor Moniz que os funccionarios com mais de 10 annos de serviço só poderiam ser demittidos por condemnação judiciaria, não bastando o processo administrativo. Demittir por processo administrativo é um absurdo, seria pôr o funccionario sempre na sujeição do governo, disse o senador bahiano.

Não havendo numero para votar-se o requerimento do sr. Sampaio Corrêa, foi adiada a discussão do projecto, suspendendo-se logo a sessão.

*

A Commissão de Constituição reuniu-se.

O sr. Lopes Gonçalves levou o seu parecer contrario ao projecto do sr. Antonio Moniz mandando revogar a lei de imprensa por isso que é um projecto inconstitucional trovejou o relator.

Quando o sr. Lopes falou em "inconstitucional" todos da commissão olharam-no surpreso. Algum mesmo teria arriscado a pergunta:

— Inconstitucional?

O sr. Bueno atalhou, porém para evitar surpresas:

— Inconstitucional, sim! Esta muito bem dito...

E o parecer foi assignado por unanimidade.

O sr. Lopes opinou tambem contrariamente ao projecto Frontin dando immunidades aos intendentes municipaes.

AS TRANSFERENCIAS DE COMMISSARIOS DE POLICIA

Foram hontem transferidos os commissarios de 1ª classe Adroaldo Solon Ribeiro, do 2º para o 5º districto; João Alves Pereira do 5º para o 2º e Jayme Guimarães do 6º para o 3º districto.

ACÇÕES PROPOSTAS NO FORO LOCAL

Perante o juiz da 3ª vara civil foi por Eloy Cortes, Martim & Peres proposta uma acção de despejo contra Joaquim de Mattos, referente ao predio n. 51 da rua General Camara.

"Habeas-corpus" a sorteados

O juiz da 1ª vara federal concedeu, hontem, "habeas-corpus" aos sorteados Wilnor Moreira da Luz Antonio Macêo e Cesario Manoel.

O Brasil na Conferencia Sanitaria Internacional e no Conselho da Liga das Nações

Fala-nos a respeito o professor Carlos Chagas, chefe da delegação brasileira

PARIS, Junho (*Do nosso correspondente especial*) — Está reunida no palacio do Ministerio do Exterior, no Quai d'Orsay, desde o dia 10 de maio, a Conferencia Sanitaria Internacional, á qual comparecem 59 paizes, representados por 150 delegados, vindos especialmente para tomar parte nesse importante certamen sanitario, dentre os quaes se destacam os nomes de Calmette, Léon Bernard e [illegible] por França, Cumming, director da Saude Publica dos Estados Unidos; [illegible] da Argentina, Lutrario da Italia, Cantacuzene da Rumania, Lebredo de Cuba, [illegible]

[illegible]

"A Conferencia Sanitaria Internacional, que agora se reune em Paris, tem uma importancia decisiva para todos os paizes do mundo, por isso que se destina a modificar radicalmente a Convenção Sanitaria de 1912, pela qual ainda hoje se regula toda a defesa sanitaria internacional contra as doenças infectuosas e cujas bases eram infelizmente precarias e estavam já em completo desaccordo com os dados scientificos actuaes sobre o assumpto. Além disso a legislação referida cuidava apenas da defesa contra algumas doenças exoticas como a febre amarella, peste e cholera, emquanto que a actual vae ampliar consideravelmente os seus objectivos, incluindo em seus artigos medidas prophylaticas contra o typho exanthematico e a variola, além de enfrentar de perto o problema de interesse universal da immigração, discutindo além disso a attitude dos paizes civilizados deante do perigo cada vez mais imminente e consideravel das epidemias do Extremo Oriente.

A Conferencia começou por nomear quatro commissões technicas para estabelecer os principios scientificos hoje estabelecidos e indiscutiveis, sobre os quaes deveriam ser baseadas as medidas praticas de defesa sanitaria internacional, as tres primeiras especialmente destinadas a cuidar cada uma das seguintes doenças, febre amarella, peste e cholera, e a ultima para as demais doenças infectuosas.

Coube ao chefe da delegação brasileira o logar de relator da commissão de febre amarella, e eu tive occasião de apresentar um documentado e longo relatorio, no qual foram discutidas as mais modernas doutrinas no que diz respeito á febre amarella, sua etiologia e pathogenia, sendo que as minhas conclusões foram subscriptas por toda a commissão e approvadas unanimemente pela assembléa, que as acceitou integralmente e sem a menor discussão.

A delegação do Brasil tomou parte activa na discussão de outros assumptos importantes durante os trabalhos da Convenção, especialmente na questão da peste bubonica, tendo o seu chefe defendido o seu ponto de vista pessoal sobre o assumpto, isto é, que a peste chronica dos ratos, existentes nos portos da America do Sul e alguns da Europa, não constitue normalmente um perigo internacional, senão quando apresenta tendencia expansiva e occasiona uma mortalidade insolita nos ratos, tendo sido, não obstante, approvada a rectificação compulsoria dos casos de peste murina, mesmo sob a forma chronica, facto que [illegible] rigorosas e seguras, e sem as providencias vexatorias e os grandes dispendios, até ha pouco tempo utilizados em toda a parte.

Insisti bastante, (e nesse ponto tive o prazer de ser apoiado por todos os technicos presentes) na inutilidade das desinfecções e fumigações dos navios, feitas quasi sempre sem indicações precisas e sem o menor proveito para a defesa sanitaria dos portos. Infelizmente não foi ainda possivel obter, desta vez, uma reforma radical e definitiva, em virtude de attitude demasiado conservadora de alguns administradores presentes, presos ainda aos preconceitos antigos e em opposição ao ponto de vista da doutrina dos technicos actuaes.

O assumpto foi de novo por mim ventilado e discutido no Officio Internacional de Hygiene, de Paris, em documentado trabalho que apresentei sobre as desinfecções terminaes, procurando salientar o ponto de vista da hygiene moderna, que procura concentrar todos os seus recursos prophylaticos apenas contra os agentes activos da transmissão das doenças, que são os seres vivos, os unicos perigosos e representados pelos doentes, pelos portadores de germens e os insectos vectores, deixando de lado os objectos e locaes contaminados, cujo valor na transmissão das doenças é insignificante e póde ser obtido facilmente com a pratica das desinfecções concomitantes.

O meu trabalho conclue salientando que essa orientação moderna é seguida ha algum tempo no Brasil, cuja administração sanitaria foi das primeiras a adoptal-a, e onde a mortalidade pelas doenças infectuosas tem diminuido consideravelmente, sendo tambem adoptada pelos Estados Unidos, Hollanda, Suissa e Dinamarca, não obstante encontrar ainda muitos adversarios em alguns paizes civilizados."

O professor Carlos Chagas, terminados os trabalhos da Conferencia, regressará ao Brasil pelo *Cap Polonio*, em virtude de precisar estar de volta a Paris, ainda este anno, para receber o titulo de doutor "honoris causa", que lhe foi conferido pela Universidade de Paris, por proposta da Faculdade de Medicina, por occasião da sessão solenne de abertura dos cursos a realizar-se em 6 de novembro, na Sorbonne.

Convém salientar que esse titulo é pela primeira vez concedido a um scientista da America do Sul, na pessoa do nosso patricio, tendo sido em 1925 conferido a Noguchi, o conhecido sabio japonez.

L. R.

Livramento condicional indeferido

O juiz da 6ª vara criminal, dr. Edgard Costa, por sentença de hontem, negou o pedido de livramento condicional requerido pelo sentenciado Pedro Leão Torres.

A sentença está concebida nos seguintes termos:

"Pedro Leão Torres, condemnado pelo Tribunal do Jury, em 24 annos de prisão, allegando já ter cumprido 12 1/2 annos dessa pena, pede seu livramento condicional fundado no art. 581, n. 1, do Codigo do Processo Penal, invocando como "serviços externos de utilidade publica", (*cit. art., n. III*), os que tem prestado como servente e ajudante do almoxarifado da Casa de Correcção, e, anteriormente, como meio official da officina externa (?) de pinturas de automoveis.

Instruiu o seu pedido os attestados de fls. 195 a 199, comprobatorios do seu bom procedimento na prisão e relatorio informativo do director da Casa de Correcção, fls. 187, e o parecer do Conselho Penitenciario, fls. 186, contrario a concessão da medida; a fls. 200, interpoz o representante do Ministerio Publico o seu parecer, tambem contrario á concessão. O que tudo visto: Para que possa o condemnado obter o livramento condicional com o cumprimento da metade da pena, é mistér que tenha cumprido, pelo menos, uma quarta parte della em penitenciaria agricola ou em *serviços externos de utilidade publica* (Cod. Proc., cit. 581, n. III); para que, pois, o requerente, que apenas cumpriu, da pena de 24 annos de prisão a que foi condemnado, pouco mais de 12 annos, pudesse lograr o seu livramento condicional, seria preciso que houvesse cumprido, pelo menos, 6 annos em *serviços externos de utilidade publica*. Ora, os serviços que prestou, quer na officina de automoveis, a principio, quer como auxiliar de almoxarife, durante os 7 ultimos annos (relatorio de fls. 187), não podem ser tidos, para os effeitos legaes, como "*serviços externos de utilidade publica*". Assim muito bem agora, os considera o Conselho Penitenciario em parecer de fls. 186; e digo *agora* porque em parecer anterior (n. 4, de 25 de março de 1925), reputou como serviços externos de utilidade publica os prestados por um sentenciado [illegible] das casas de residencia do director, do ajudante, de empregados da secretaria, das muralhas da penitenciaria, na mesma area em que se encontra o almoxarifado apurando favoravelmente pela concessão do livramento desse sentenciado, em condições identicas, se não, inferiores, ás do requerente. Pouco importa á consideração de que restavam áquelle sentenciado cinco annos e mezes apenas para o cumprimento da pena, e que no caso do requerente cumprir e a de cerca de 12 annos, consideração e que se não póde ater o interprete, sob pena de falsear o principio legal, que nenhuma restricção estabelece a respeito. Mantém, porém este Juizo sua coherencia deixando de reputar como serviços externos os prestados pelo requerente, como deixou de reputar os que prestára aquelle outro sentenciado denegando-lhe o livramento, afinal concedido, em "habeas-corpus", pela 3ª Camara da Côrte de Appellação: mas, se esta decisão da Superior Instancia, obrigando apenas no caso concreto, não tem o poder de retirar a este Juizo a plena liberdade de julgar, que lhe é inherente, nenhuma razão nova se apresenta capaz de justificar uma interpretação diversa. Entendeu, e entende este Juizo que *serviços externos de utilidade publica* são aquelles feitos e prestados fóra da Casa de Correcção, num regimen diverso do que ali é observado, como diverso é o regimen da penitenciaria agricola, a que foram elles equiparados para autorizarem o livramento com o cumprimento apenas da metade da pena.

Trata-se de um regimen disciplinar mais mitigado, mais suave, que é o do trabalho *all'aperto*, e assim mais adequado para observar o proposito de regeneração e adaptação do sentenciado á vida livre: são os trabalhos agricolas, a construcção de edificios publicos, de caminhos de ferro, de estradas, de diques, fortificações, etc. (João Chaves, Sciencia Penitenciaria, n. 181) ou então são serviços penosos, perigosos e insalubres mesmo, em que o trabalho do sentenciado é aproveitado na poupança do operario honesto, serviços que se recompensam, por isso mesmo, com essa reducção da pena para obtenção do beneficio do livramento (veja-se Cuche, Tr. de sc. et lég. penit., n. 124). Ora, os serviços prestados pelo requerente, ainda quando realizados na área de fóra da prisão, mas situada dentro do primeiro muro guardado pela força publica e sem contacto com a população (*do parecer do Conselho, fls.* 186) prestados, pois, dentro do perimetro fechado da penitenciaria, como bem salienta o dr. Promotor Publico (fls. 200), não são os serviços *externos* a que a lei se refere. E se não são serviços externos, não póde o requerente pretender, com o cumprimento apenas da *metade* da pena, o seu livramento condicional, cuja concessão fica, assim dependente do cumprimento de 2/3 da pena, nos termos do paragrapho unico, 2ª alinea, do art. 581 do Codigo do Processo Penal.

Não satisfazendo, portanto, o requerente a primeira das condições exigidas, ocioso será indagar do seu procedimento durante o tempo da prisão, que affirma o director da Casa de Correcção e reconhece o Conselho Penitenciario ser o melhor possivel. Denego, pelo exposto, o livramento que pede, o sentenciado Pedro Leão Torres, na petição de fls. 193, a qual indefiro. Publique-se, dê-se sciencia ao dr. Promotor Publico, e communique-se para os devidos fins, ao director da Casa de Correcção.

Rio de Janeiro, D. F., aos 6 de julho de 1926. (a) *Edgard Costa*."

Tem o prazo de 30 dias para assumir as suas funcções

O ministro da Fazenda resolveu marcar o prazo improrogavel de trinta dias, para o agente fiscal do imposto de consumo em Matto Grosso, Carlos Chrispiniano da Fonseca assumir o exercicio de seu cargo.

Aggrediu, resistiu e foi condemnado

O juiz da 1ª vara criminal condemnou Francisco da Veiga Passos a 2 annos e 7 1/2 mezes de prisão accusado de ter aggredido e ferido o caixeiro do botequim n. 127 da rua Senador Pompeu, e resistido a ordem de prisão.

Fallecimento em São Paulo

S. Paulo, 8 (Do correspondente) — Falleceu, hontem, em S. José do Rio Claro, o dr. Amarante Cruz, director do hospital militar da Força Publica.

Os decretos hontem assignados

Fazenda — Aposentando o contador da Delegacia Fiscal no Paraná, Manuel Ramos; promovendo [illegible]

Viação — Promovendo [illegible]

O imposto de renda em discussão no Instituto dos Advogados

Vae ser estudada a questão da quebra do padrão monetario

O Instituto dos Advogados reuniu-se, hontem, á noite, em sessão semanal. Os seus trabalhos, foram presididos pelo sr. Sá Freire, prolongaram-se até á meia-noite. De começo, o sr. Miranda Jordão tratou da constituição da Ordem dos Advogados da França e o sr. Roberto Moreira da Costa Lima dissertou sobre as "Ironias juridicas".

A' ordem do dia, proseguiu a discussão do parecer relativo ao imposto sobre a renda. Em sua defesa, falou o relator da commissão especial, dr. Nuno Pinheiro de Andrade. O orador começa alludindo ás criticas feitas ao seu trabalho, dizendo que, apezar dos esforços dos oppositores, elle permanece intangivel. Passa, depois, a fazer a apologia do imposto sobre a renda, considerando-o uma conquista social, porque recáe sobre os ricos, emquanto o de consumo, que classifica de infame, abrange, a um tempo e no mesmo pé, ricos e pobres. Estende-se na analyse do imposto sobre a renda e, defendendo o seu ponto de vista, que diz socialista, considera, no mundo moderno, o individualismo uma corrente morta.

Diz que é em nome das tendencias socialistas que o imposto de renda se tem imposto nos paizes mais civilizados e é em razão desses principios que o deseja ver estabelecido no Brasil. Alonga-se no exame do aspecto philosophico e social do imposto e assevera que, em face da consulta formulada, o Instituto só terá de dizer sobre a constitucionalidade do imposto sobre a renda. Fala na nossa politica fiscal e considera uma barbaridade considerar como renda os vencimentos do funccionalismo e os salarios dos operarios. Receia que as demazias fiscaes venham a determinar a morte do imposto de renda, como aconteceu em tempo ao mutualismo. Diz que se a lei é má o que cumpre fazer é reformal-a, tornal-a mais consentanea com a justiça social. Nunca, porém, consideral-a como inconstitucional.

O orador não concluiu ficando adiada a discussão.

Debateu-se ainda o Codigo de Ethica Profissional e, por fim, o sr. Nuno Pinheiro propoz que o Instituto estude, por meio de uma commissão especial, a questão da quebra do padrão monetario em seu aspecto constitucional e juridico. O Instituto concordou com o alvitre, devendo, na proxima reunião, ser nomeada a commissão.

A DESGRAÇA DO POVO

Não querem que o cambio suba um pouco!

S. Paulo, 8 (Do correspondente) — O "Correio Paulistano" publicou hoje esta nota:

"Sabemos que o governo do Estado e o Instituto do Café, com a preoccupação de evitar as altas do cambio em consequencia dos ultimos emprestimos, realizaram ha tempos com o Banco do Brasil a conversão de taes operações para moeda nacional."

O "ULF", PEQUENO BARCO PARAGUAYO, EMPREHENDE UMA VIAGEM DE RECREIO

A's ultimas horas da tarde de hontem, lançou ferros em aguas da Guanabara o "Ulf", pequeno yatch que emprehende uma viagem de recreio até Nova York tendo partido, ha dias, de Assumption, e escalado em Buenos Aires.

O pequeno barco é commandado pelo seu proprietario, capitão Joyce Erichson, que viaja em companhia de sua esposa e do sr. Ruben Suominen.

Navega o "Ulf" sob a bandeira paraguaya e demorar-se-á no porto poucos dias.

INFORMAÇÕES UTEIS

PAGAMENTOS NO THESOURO

Na 1ª Pagadoria do Thesouro Nacional serão pagas hoje, as folhas do Montepio da Agricultura; Pensões Reunidas; Pensões, de A a Z.

PAGAMENTOS NA PREFEITURA

Serão pagas hoje as seguintes folhas de vencimentos relativas ao mez de maio findo: funccionarios administrativos e cathedraticos da Escola Normal; Escola profissional Alvaro Baptista e o pessoal da estação do Andarahy, da Limpeza Publica.

Serão attendidos, na thesouraria, os emprestimos "rapidos", do pessoal da 1ª e 2ª secções da sub-directoria de Rendas; no Montepio os não titulados da garage, gabinete do prefeito e pessoal d'arista do escriptorio central da Directoria de Obras.

SERVIÇO POSTAL

O Correio expedirá malas, pelos seguintes vapores:

"Itapura", para Victoria, Bahia, Maceió e Recife, recebendo impressos, até 4 horas; cartas para o interior da Republica, até 4 1/2; idem, idem, com porte duplo, até 5 horas.

"Duque de Caxias", para Bahia e mais portos do norte, recebendo impressos, até 4 horas; cartas para o interior da Republica, até 4 1/2; idem, idem, com porte duplo, até 5 horas.

"Asturias", para Santos e Rio da Prata, recebendo impressos, até 11 horas; objectos para registrar, até 10 horas; cartas para o interior da Republica, até 11 1/2; idem, idem, com porte duplo, até 12 horas; cartas para o exterior da Republica, até 12 horas.

SUMMARIOS DE HOJE

Serão summariados, hoje, nas varas criminaes, os seguintes accusados:

Na 1ª: Manoel Querme, Sizino Serra de Vasconcellos, Antonio Conrado e Vidal Dias; na 2ª: João Palmeira; na 3ª: Ernesto Coutinho; na 4ª: Fernandes Martins Pimenta, José [illegible] Henrique Leite de Souza, [illegible] Corrêa da Costa, Bernardino [illegible] de Oliveira; na 5ª: João Walter, [illegible] mar Pinto da Silva, [illegible] Santos e José Martins Vieira.

Vão se acabar as mattas do Districto Federal

As leis de nada valem quando não têm quem as execute

Em fins do mez passado, era apresentado no Conselho um curioso projecto, visando regular a derrubada de mattas, no Districto Federal. Em primeiro logar, permitte aos lavradores e criadores o córte ou derrubada de mattas, independente do requerimento de licença, ou quaesquer impostos. Mas, para os logares onde ha mattas virgens só permitte o corte ou derrubada mediante "requerimento de licença da Directoria do Abastecimento". O projecto ainda estabelece um pequeno imposto sobre lenha.

O assumpto interessa por demais á população. E ha diversos aspectos. Dahi, a curiosidade que nos levou a procurar o dr. Julio Furtado, antigo director de Mattas e Jardins. E' exacto que na ultima reforma municipal, a sua repartição foi desmembrada, de maneira que a jurisdicção das mattas passou para a Directoria do Abastecimento. Em todo caso, como velha autoridade, especialista no assumpto, o sr. Julio Furtado podia dar-nos, em primeiro logar, a sua opinião. E fomos surprehender o antigo funccionario em seu gabinete, ali dentro do parque da Praça da Republica. O dr. Julio Furtado quiz escusar-se de qualquer manifestação, allegando que nada mais tinha com os serviços. Entretanto, fizemos ver-lhe que podia falar pela experiencia que adquirira na defesa das mattas do Districto Federal. O dr. Julio Furtado é um homem simples. Limita-se a relembrar factos:

— Nada adeantam as leis, quando não ha apparelhos efficientes para a respectiva execução. Ainda quando as mattas dependiam da Inspectoria dos Jardins, tambem havia legislação, sómente permittindo a derrubada de mattas, mediante licença. Era para evitar a devastação, estimulada pela industria lucrativa de lenhas. Entretanto, para fazer cumprir essa lei, sómente dispunhamos de uns 30 guardas, que deviam ser espalhados pelo dilatado territorio da capital da Republica. E' exacto que a lei era de certo modo cumprida. Mas deviamos a fiscalização ao zelo dos particulares, que nos traziam denuncias.

O dr. Julio Furtado expunha outro aspecto de deficiencia do apparelho de execução da lei. E' que,

Dr. Julio Furtado

muitas vezes, dada a licença a um lavrador ou criador, para a derrubada de matta, iam elles se ficando sem fazer cultura. Casos houve, em que o mesmo criador ou lavrador, requeria licença para nova derrubada, e sem ter feito a plantação a que era obrigado, como a primeira. E, ante o pedido de informação do Prefeito, respondia que aguardava os brotos...

O dr. Julio Furtado reconhece que em bem do Districto Federal se impõe a licença para as derrubadas. O regimen do projecto, por isso mesmo, parece-lhe condemnavel. Com o systema de licenças, actualmente, não se consegue, de todo, evitar que o lavrador ou criador sem respeito ás leis devaste as suas mattas para reduzirem-nas a lenha.

— E a situação periclitaria de todo se se adoptasse a orientação do projecto. De certo modo, a actual legislação corrigiu a devastação de mattas, que já ia reduzindo a deserto a pittoresca localidade de Jacarepaguá. O novo projecto importaria em desprezar esse freio. E' preciso que se note que a derrubada nunca é feita, em realidade para dar logar a novas culturas. E' sempre a cobiça do ganho facil na lenha que leva a desnudar os terrenos, antes tão viçosos, do Districto.

O dr. Julio Furtado ainda considera outra face do projecto. O seu art. 2º, prescrevendo sobre a expropriação dos terrenos onde ha mattas virgens e mananciaes, é uma inutil redundancia legislativa.

— A expropriação é da essencia do nosso direito. E' dictada pelo proprio interesse publico. Mas como executal-a, se o municipio anda sempre sem recursos, com as finanças complicadas?

Finalmente, o antigo inspector de mattas e jardins acha que se devia, antes, fazer a educação do povo, para comprehender a industria da lenha como actividade organica, baseada na propria cultura da matta, como ha cultura de cereaes, de café, etc. Entretanto, confessa que estamos longe disto. A proposito recorda, que no governo Wencesláo Braz, a sua repartição teve para distribuir mais de 100:000 mudas de "eucalyptus". E essa quantidade não foi procurada nem num terço. Aliás, frisou o nosso entrevistado que a sua repartição sempre tem sido de utilidade para as necessidades de cultura dos Estados, fornecendo-lhes sementes e mudas.

Aqui, encerramos a palestra. O dr. Julio Furtado falou-nos do seu longo tempo de serviço. Ha, talvez, mais de trinta annos. E ainda está forte. Agradecemos as informações e nos despedimos.

ÉLIXIR DÉRET

O tratamento depurativo mais activo e mais bem tolerado em todas as Doenças do Sangue, Affecções cutaneas, Syphilis, etc. 1580

(9.001)

Uma nova fogueira bem no coração da cidade

Graças á acção dos bombeiros, o fogo não se propagou

Está recomeçando a epidemia dos incendios. Ainda a nossa população não se esqueceu da enorme fogueira da avenida Rio Branco n. 173 e rua Chile n. 14, e, já hontem uma outra alarmou o coração da cidade.

O fogo foi na rua Sete de Setembro, quasi na esquina de Uruguayana, tendo estado ameaçada varias casas, inclusive as da rua da Carioca, cujos fundos confinam com os do predio sinistrado.

O ALARMA

Seriam 10.45 da noite, hontem, e o movimento da rua Sete de Setembro era quasi nullo. Dez minutos antes, tomavamos um bonde no cruzamento daquella rua com Uruguayana.

Os poucos bondes que aquella hora transitam por ali, passavam quasi vasios.

Em seu posto, o guarda-civil numero 501, Antonio Ferreira de Araujo vigiava. Subito, notou elle um grande clarão dentro do predio n. 135 da rua Sete de Setembro. Approximou-se e percebeu, que, lá dentro, lavrava incendio, que já tinha certa impetuosidade.

Nesse momento, passaram alguns populares, que notaram tambem o clarão e sairam a gritar:

— Fogo! fogo!

Emquanto isso, o guarda corria a um telephone e pedia soccorro ao Corpo de Bombeiros e dava aviso á delegacia do 3º districto.

OS BOMBEIROS NO LOCAL

Com a rapidez de costume, o pessoal de bombeiros comparecia no local, sob o commando do capitão Arthur Teixeira da Costa, tendo como auxiliares os tenente Alexandre e Arthur.

Foram logo dispostas as mangueiras e os heroicos inimigos do fogo, com a coragem e o denodo de sempre, entraram a atacar o igneo elemento, cuja violencia era inaudita.

Foi armada a escada Magirus, pela qual os valorosos soldados treparam rapidamente, indo atacar as chammas.

Felizmente, desta vez a agua não faltou jorrando com abundancia e facilitando, desse modo, a acção dos bombeiros.

O TRABALHO DOS INIMIGOS DO FOGO

Viram logo os bombeiros que era impossivel dominar o fogo. Este irrompera com grande violencia, e tomára conta, por completo, do predio n. 135.

O trabalho dos heroicos soldados visou, principalmente circumscrevel-o e evitar que elle attingisse os predios vizinhos.

Nesse afan elles foram, como sempre, infatigaveis, agindo com manifesto desprezo da vida, pois sumam obstaculos, com a preoccupação unica de evitar a propagação das chammas.

O seu intuito elles conseguiram: circumscreveram o incendio ao predio n. 135 da rua Sete de Setembro, evitando outros prejuizos, além da agua, ás casas vizinhas da sinistrada.

O PREDIO SINISTRADO

A casa incendiada, como dissemos acima, foi a de n. 135 da rua Sete de Setembro.

Está estabelecida ali, a casa de fazendas La Charmeuse, da firma David Gason, cujo chefe, ao que se dizia, possue outro estabelecimento identico na avenida Mem de Sá.

A policia andava a procura de David Gason.

No 1º andar funccionava um *atelier* de costuras e no 2º andar, era uma pensão.

Não se sabia ainda quem eram os proprietarios de um e outra.

Tudo ali ficou reduzido a escombros, não obstante a acção do Corpo de Bombeiros.

OS PREDIOS VIZINHOS

No predio n. 133, funcciona uma fabrica de meias. Nada sofreu esse estabelecimento, a não ser ligeiros prejuizos com a agua.

A Casa Londres está estabelecida no predio n. 137. Ahi não houve prejuizos.

A agua fez maiores estragos no predio n. 11 da rua Uruguayana, que confina com a casa sinistrada.

Os bombeiros tiveram necessidade de entrar por ali para atacar o incendio pelos fundos.

No andar terreo desse predio, funcciona a Casa Castro, de chapéos e, nos superiores, o deposito de sedas de Lyon e a Sociedade Amsler, de que é director o sr. Roberto Amsler.

Foram grandes os prejuizos causados ali pela agua.

A Casa Cavé que funcciona na esquina, nada soffreu.

AS FAMILIAS ALARMADAS

As familias residentes nos sobrados das casas da rua Uruguayana e Carioca ficaram, como era natural, alarmadissimas.

Comprehende-se: os fundos desses predios confinam com os do sinistrado.

Comprehende-se: os fundos desses predios combinam com os do sinistrado.

Felizmente, porém, graças á acção dos bombeiros, esses predios nada soffreram, e a calma voltou ao seio das familias.

Algumas pessoas chegaram, a abandonar precipitadamente as respectivas residencias.

A POLICIA NO LOCAL

A primeira autoridade a chegar ao local foi o commissario Julio Rodrigues, de dia ao 3º districto.

Momentos depois, ali chegavam tambem o dr. Coriolano de Góes, 3º delegado auxiliar, dr. Raul de Magalhães, delegado do 1º districto e outras autoridades.

Uma força da Policia Militar, sob o commando do cabo João Francisco Pinto, formou o cordão de isolamento, evitando que os populares embaraçassem a acção dos bombeiros.

Mais tarde, foi pedido reforço, tornando-se, assim, mais efficiente o cordão de isolamento.

O INQUERITO POLICIAL

No cartorio do 3º districto policial foi immediatamente instaurado inquerito sobre o incendio.

Foram convidadas a depôr, varias pessoas moradoras nas proximidades do incendio.

O commissario Julio Rodrigues, até tarde, andava á procura dos donos da casa "La Charmeuse", do atelier do 1º andar e da pensão do 2º andar.

A policia apurou já, que o dono da casa "La Charmeuse", não é David Gason, mas, sim, a firma Mosafir & Irmãos.

O incendio, ao que parece, teve inicio no 1º andar, onde está estabelecida a Alfaiataria da firma Rivera & Cia.

A ACÇÃO DA GUARDA-NOCTURNA

A guarda-nocturna do 3º districto, prestou os melhores serviços, por occasião do incendio.

Quem deu signal do sinistro não foi sómente o guarda-civil n. 501, mas, tambem, o guarda-nocturno n. 18, Francisco de Andrade.

Estiveram no local, auxiliando efficazmente o policiamento, o sr. José Antonio Bernardes e o coronel Olegario José Monteiro, respectivamente commandante e ajudante daquella guarda-nocturna.

Tinja seu Vestido em casa so'com: GERMANIA

(9997)

HASTEOU O UNION JACK NO SEU BUNGALOW...

...Para matar a esposa e suicidar-se depois

Londres, 8 ("Correio da Manhã") — O ex-soldado Ernest Churchman, de 56 annos de edade, tentou contra a vida de sua esposa e matou-se. O seu proposito era ficar no primeiro acto apenas, e antes de o commetter, hasteou a meio-pão o Union Jack no seu bungalow de Evingdean, perto de Brighton.

Pouco depois de ser descoberto o seu crime, Chapman golpeou-se horrivelmente á navalha.

Sua esposa, que contava 35 annos de edade, está em estado bastante grave.

O bilhete 54980

premiado com 20 contos na Loteria Federal, extrahida hontem, foi vendido no

Centro Loterico

Rua Sachet, 4

(8429)

O MAL ESQUISITO QUE IRROMPEU NO COLLEGIO MILITAR

Baixaram ao hospital mais quatro alumnos

O estado dos alumnos do Collegio Militar, accommettidos ante-hontem de um mal que ainda não póde ser perfeitamente caracterizado era hontem satisfactorio. Na noite de ante-hontem baixaram ao hospital daquelle estabelecimento mais quatro alumnos, sendo de 95 o total de enfermos.

Os peritos designados para as pesquizas e exame da agua, dos generos e dos utensilios de cozinha ainda não ultimaram as suas pesquizas.

Madame Du Barry

A sua juventude e a vida que levou na Côrte de Versalhes como favorita de Luiz XV

Mme. Du Barry é um nome que encheu a historia galante do seu tempo. Das mulheres que Luiz XV amou, ella terá sido, talvez, a que maior influencia exerceu no espirito do rei. A Pompadour [illegible]

Madame Du Barry

Barry foi de um outro feitio. Nunca se empenhou nas occurrencias da politica da epoca, nem teve nunca pretenções de governar a França. [illegible]

[illegible]

Luiz XV, rei de França

[illegible]

[illegible] primeiro cuidado do rei foi casal-a, casal-a com um marido que só lhe désse o nome... e desapparecesse.

Naquelles tempos de absolutismo nada era impossivel aos desejos do rei de França. Quem se atreveria a contrarial-os? Succedendo a Luiz XIV que dizia "o Estado sou eu", Luiz XV affirmava frequentemente: "Só me considero responsavel perante Deus". Tal a noção que na época os chefes de Estado tinham das coisas. O casamento de Mlle. Verbenier com Guilherme Du Barry foi questão de semanas. Arranjou-se tudo do modo mais rapido e da melhor maneira. A 22 de abril de 1769, o palacio de Versalhes abria as suas portas para uma pomposa recepção. Pelas mãos da Condessa de Béarn ia ser apresentada á corte, a Condessa Du Barry. E foi [illegible] estavam cheios de artistas e homens de letras que se sentiam perfeitamente a gosto naquelle ambiente de espirito e de graça.

Foi assim até o tragico anno de 89. Veiu a Revolução Franceza e com ella o panico, a desolação, o desmantelo. Mme. Du Barry teve essa virtude: não abjurou nunca de suas crenças realistas. Para ajudar aos seus amigos, expoz-se a viagens da França á Inglaterra levando nos [illegible] dinheiro. Foi denunciada ao Tribunal Revolucionario. Denunciada e condemnada. A 8 de dezembro de 1793 a guilhotina decepava impiedosamente a sua cabeça! Assim terminou, tristemente os seus dias, uma das mais bellas mulheres da França!

Heitor Moniz

DUAS MULHERES E UMA CREANÇA AGGREDIDAS

A' policia do 20º districto Alzira Barbosa, residente á rua Bernarda, n. 71 queixou-se de ter sido aggredida, a ponta pé na barriga, por seu amante Joaquim Benjamin, residente á rua Joaquim Terra, numero 20.

As outras victimas foram Maria Francisca dos Santos e sua filhinha Nadir, que estava em seu collo. Achava-se em sua residencia, á rua Amalia n. 184, quando appareceu, armado de um cano de borracha, o individuo Andréa Braga, que sem motivo algum, a aggrediu barbaramente, ferindo, ainda Nadir, que tem apenas, um anno de edade.

Maria apresenta ferimentos diversos e Nadir contusões no rosto. O "valente", que reside á rua Barbalho, n. 84, foi preso e levado para a delegacia, onde o metteram no xadrez.

Tinja seu Vestido em casa so'com: GERMANIA

(9907)

PAO QUE NASCE TORTO...

O sr. Cantuaria continuará no Lloyd?

Porto Alegre, 8 (Do correspondente) — Sabe-se aqui, que o commandante Cantuaria continuará na direcção do Lloyd, no governo Washington. Este, na sua viagem de Santos ao Rio, em companhia do commandante Cantuaria, teria feito o convite, depois de ouvir os planos que tem em vista o actual director do Lloyd.

EM TORNO DE UM BOATO

A Allemanha não pretende fazer concessões em troca de um direito

Berlim, 8 ("Correio da Manhã") — O "Yaeglische Rundschau", que ás vezes tem veiculado o pensamento do sr. Stresemann, publica uma declaração, segundo a qual a Allemanha não prtende fazer concessões financeiras e commerciaes á França, em troca de uma grande reducção ou da retirada completa das guarnições francezas da Rhenania.

O orgão berlinense, desmentindo os boatos nesse sentido, diz: "A Allemanha tem direito a ver-se alliviada do fardo da occupação, em vista das numerosas promessas feitas em Locarno. Por isto, não ha a menor intenção da parte do governo allemão de fazer uma concessão especial afim de persuadir um dos signatarios do tratado a cumprir as promessas de reorganização. Sabemos, ao contrario, que o governo germanico, logo que entre para a Liga das Nações, pretende pedir aos seus antigos inimigos que digam se tencionam ou não dar cumprimento do artigo 49 do tratado de Versalhes, que affirma: "Se antes de expirar o prazo de quinze annos a Allemanha satisfizer todas as obrigações contidas no tratado, as forças de occupação serão retiradas immediatamente".

"Os allemães proclamam que satisfizeram todas essas obrigações e que consequentemente não existem razões para continuar a occupação da Rhenania, particularmente depois que a Allemanha se tornar membro da Liga.

CONSELHO NACIONAL DO TRABALHO

Foi votado o artigo 12 que trata da fiscalisação

O Congresso convocado pelo Conselho Nacional do Trabalho, para discutir e votar o anti-projecto de regulamento das férias, reuniu-se hontem novamente, á noite, na Bibliotheca Nacional, sob a presidencia do desembargador Ataulpho Napoles de Paiva, com o concurso de 190 representações. Iniciados os trabalhos, disse a presidencia que comprehendia o sacrificio que vinham fazendo os congressistas, chamando á attenção para o que tambem fazia, privando-se pela primeira vez de comparecer á Academia Nacional de Letras, onde se commemorava o centenario do poeta Laurindo Rabello, com a assistencia de sua esposa que foi encontrar numa modesta casinha do Meyer, para levar-lhe um conforto em nome da Academia, que por seu intermedio compadeceu-se da sua miseria, considerando que com o soldo de 7$ a que tem direito a viuva do "Lagartixa", como era conhecido, mal chega para o pão da manhã. Pede á boa vontade dos presentes aproveitando melhor o tempo, fazendo menos orações e votando mais.

O coronel Albino Costa, lembrando que ha 43 annos, em 8 de julho de 1883, em Sant'Anna do Livramento, todo o commercio local, por suggestão do "Correio do Sul", que dirigiu resolveu o fechamento das portas das casas commerciaes aos domingos e dias santos ao meio-dia em deante, pediu que da acta constasse um voto de felicitações pela passagem desta ephemeride social, que considera valiosa contribuição para a historia da emancipação do trabalho.

A presidencia felicita o coronel Albino Costa, escriptor e poeta, esforçado na vida e um nome honrado no commercio do Rio Grande do Sul, mandando constar da acta as suas expressões, relembrando esse gesto vencedor.

O dr. Gomes Cardim trata de uma questão de ordem e outra pessoal. Tendo notado que o relator do projecto, após considerações elabora substitutivos que vindo depois da discussão não podem ser discutidas o que annulla os artigos do projecto, chama para este ponto a attenção da mesa.

E concluiu, dizendo:

Como é possivel me não seja dado mais occupar a attenção de meus distinctos companheiros, visto como, talvez, por motivo imperioso de cumprimento de um dever, tenha de regressar, de um momento a outro a S. Paulo, peço venia, ao sr. presidente, para, aqui, hoje, deixar a impressão sincera dos agradecimentos da Casa dos Artistas, por se não haver della esquecido o Conselho Nacional do Trabalho ao organizar a lista das associações de que se devia compôr esta assembléa. Aproveito o ensejo, para significar, perante os estimadissimos companheiros, o meu voto de louvor, que por todos, estou certo, será secundado á mesa directora dos nossos trabalhos e, especificadamente, ao provecto jurisconsulto como preclaro homem de letras, desembargador Ataulpho Napoles de Paiva, pela extremada delicadeza de tacto social, arguta diplomacia e elevada intelligencia com que tem presidido ao funccionamento de uma congregação como esta, na qual interesses divergentes de numerosas classes se vieram defrontar; pondo, o illustre academico, em scintillante evidencia as pulchras e excepcionaes qualidades que lhes exornam a austeridade do caracter e exaltam as fulgurações do seu privilegiado espirito."

As ultimas palavras do orador são cobertas por calorosa salva de palmas.

Depois do sr. J. Souza consignar a tristeza das associações que representa, a presidencia lamenta por sua vez a partida do seu querido companheiro de casa, de anno e de alegria, em S. Paulo. Disse que foi com verdadeira satisfação que depois de 35 annos o tornou a ver entre os congressistas.

Passando á ordem do dia, foi dada para discussão o substitutivo ao paragrapho 3º do art. 11 apresentado pelo coronel Libanio Vaz, assim redigido:

"A concessão de férias será avisada por escripto ao empregado com oito dias, no minimo, de antecedencia, de cujo aviso será dado recibo."

Usaram da palavra o sr. J. Souza e outros contrariando o dispositivo e por fim o relator, que justificou a emenda visando os empregados em geral que precisam de um documento. Combateu considerações do sr. J. Souza, dizendo que era bastante o "sciente" do empregado, constando o aviso do "copiador" da casa. Foi approvado. Passando á discussão do substitutivo 4 concedendo uma caderneta para os empregados, usaram da palavra o sr. J. Souza combatendo o dispositivo que considera um enxerto á lei. O Codigo Commercial não tornou obrigatorio o titulo de nomeação: na sessão anterior, foi votado constar o nome do empregado de um registro com a photographia, de que faz uso em sua casa ha muitos annos, bem como a Associação Commercial, desde 1920.

O dr. Cid Braune pede a revista de toda a votação do art. 11 para evitar duvidas futuras.

O sr. Setubal diz que a carteira não é um enxerto, é uma necessidade do Regulamento que encerra uma garantia do empregado. E proseguiu fazendo outras considerações.

As ultimas palavras do orador melindraram o sr. J. Souza, que julgou offendida a Associação Commercial dando logar a uma satisfação do sr. Augusto Setubal.

O sr. Libanio Vaz pediu o adiamento da discussão do substitutivo, o que foi approvado.

Dado para discussão o artigo 12 e seus paragraphos usou da palavra o sr. Porto da Silveira, approvando em these o artigo que na pratica será penoso e falho, dando a presidencia longa explicação, dizendo os recursos que dentro em breve serão concedidos pelo legislativo e sanccionados pelo governo para o funccionamento regular do Conselho Nacional do Trabalho.

Hildebrando Gomes, representando o Centro Commercio e Industria, a Associação Commercial de Nova Friburgo e da Associação Commercial de Campos, votou contra a imposição de multas, porque isso na pratica faz perigar a lei de férias, compromettendo a disciplina entre chefes e chefiados obrigando talvez o patrão a demittir o empregado que o tentar multar, perdendo a causa dos empregados a sympathia de victimas para assumir a de algozes, portanto, vota contra as multas de parte a parte.

O sr. Setubal combate que a fiscalização seja feita pela Junta Commercial, lembrando que nos municipios seja feita por pessoas idoneas e pelos representantes de associações de classe para a lei ser executada sem attrictos.

Depois de considerações dos srs. Cid Braune, Albino Costa, Pereira da Silva e outros, falou o relator propondo que o artigo 12 ficasse assim redigido: "Compete ao Conselho Nacional do Trabalho a fiscalização das disposições do presente regulamento", que foi approvado. Propoz a suppressão do paragrapho 1º. Foi approvado depois o paragrapho 2º assim elaborado:

"No Districto Federal e cidades de Nictheroy e Petropolis e em outros pontos proximos da Capital Federal a fiscalização será exercida pelos funccionarios do Conselho Nacional do Trabalho designados pelo presidente do mesmo Conselho."

Foi regeitada a emenda do sr. Sebastião Benedicto, da Associação dos Alfaiates mandando accrescentar as palavras — auxiliados pelos syndicatos e associações de classe.

Regeitado por 103 votos contra 56 um substitutivo do relator ao paragrapho 3º foi aprovado o do projecto assim redigido:

"Nos Estados a fiscalização ficará a cargo da Junta Commercial onde houver, e, nos outros logares, ao seu representante ou de qualquer funccionario federal que disso fôr encarregado."

Foram approvadas por fim, as seguintes emendas do sr. Libanio Vaz:

Paragrapho 4º — Cabe ao presidente designar a fiscalização da imposição de multas.

Paragrapho 5º — Haverá sempre recurso para o Conselho Nacional do Trabalho da imposição de multas ou de quaesquer outros actos dos funccionarios encarregados da fiscalização.

Em seguida foram encerrados os trabalhos, pelo adeantado da hora.

Tinja seu Vestido em casa so'com: GERMANIA

(9907)

O movimento economico e monetario no mercado da City, hontem

Londres, 8 ("Correio da Manhã") — O mercado monetario entrou com grandes sommas para os bancos, occasionando intensa procura de titulos dos emprestimos.

O principal acontecimento do mercado de cambio continúa sendo a desmoralização dos francos francez e belga, tendo ambos batido novos records de baixa, com a cotação respectiva de 194 e 209 por libra. Depois disto, ambos experimentaram uma ligeira reacção. A lira melhorou evidentemente devido ao apoio official.

Foram tomadas 20.000 libras esterlinas ao Banco, para favorecer a exportação para a Hespanha, das carnes congeladas de Smithfield.

Os titulos das estradas de ferro brasileiras melhoraram e os argentinos na maioria se mantiveram inalterados.

O CRIME NOS ESTADOS UNIDOS

O bandido Chapman foi obrigado a acceitar um perdão que não pediu. Depois, enforcaram-n'o

Os varios disfarces de Walter Shean, companheiro de Chapman, segundo a concepção de um artista, dentre os que elle poderá adoptar, emquanto livre, para não ser reconhecido pelos vingadores

Nenhum paiz na época actual poderá fornecer tão variados aspectos do crime, como os Estados Unidos. Esse paiz formidavel, que marcha na vanguarda do progresso universal nas industrias e em certas artes, offerece um vasto campo para estudo á criminologia. E' uma nação giganteśca no commercio e no crime. Na sua relatividade o crime é maior do que a instrucção. Rara é a semana em que não surge um aspecto novo, inteiramente desconhecido do requinte do crime.

O delinquente vulgar é raro. Os grandes, os formidaveis criminosos são communs nesta terra. Já ultrapassaram os limites da temeridade. Quem não observe e não acompanhe o desenvolvimento do crime, não poderá nem de leve fazer uma pallida idéa da coragem fria, tranquilla, e indizivel dos criminosos. A ousadia e a audacia são dois termos fracos e insignificantes para caracterizarem os delictos diarios, á luz do dia e nas principaes vias da cidade. Broadway, a famosa Broadway, a via caprichosa no seu curso, á luz do sol e aos olhos da multidão que se confunde, tem sido o scenario predilecto dos grandes golpes de temeridade de celebres criminosos... O aspecto do crime mais commum é o roubo. Não é o roubo burguez e assustadiço que em geral acontece no Brasil, mas o roubo audacioso, assalto á mão armada, com a claridade exuberante do dia e quasi sempre, esses assaltos são executados nas ruas principaes, nas horas de vivo movimento, a dois passos da onda humana, que vae e vem. São assaltos silenciosos, em que com coragem inacreditavel jogam a vida com indifferença.

Temeridade e desprendimento pela vida são os dois traços frizantes dos delinquentes. Esses assaltos são quasi sempre effectuados por dois homens. Emquanto um aponta a arma, outro apossa-se dos objectos, préviamente marcados. Em tres ou cinco minutos, roubam milhares de dollars. Quando o alarme ecôa, os ladrões já vão longe e perdidos na turba. A esses roubos denominaram os americanos "hold-up".

Sem receio de exagerarmos, podemos dizer que o "hold-up" é uma verdadeira instituição. Raro, rarissimo é o dia em que os diarios não trazem a noticia de dois ou mais assaltos realizados em Brooklin ou Nova York.

Attendendo a repetição diaria tornou-se uma coisa banal.

Os proprios carros blindados e com pequenas metralhadoras, que transportam fabulosas sommas de um banco para outro, têm sido atacados.

Lemos ha dias a seguinte noticia no *New York American*:

"Dois rapazes de boa apparencia, entraram na Joalheria X, sita em Broadway, mesmo em frente á redacção do *Times* e roubaram vultosa quantia e joias. Um delles sacou de uma pistola e ordenou com a classica phrase: "hold-up". Emquanto isso, o outro examinava a caixa e os cofres, retirando em poucos minutos dinheiro e joias.

Calcula-se o roubo em 40 mil dollars."

Esse facto occorreu ás 3 horas da tarde, hora de atordoante movimento na principal arteria e no principal ponto da cidade: Times Square. Os ladrões retiraram-se e não foram capturados.

Factos como esses trazem, os diarios, todos os dias. E a policia? perguntarão. Evitemos de falar nessa policia de nove mil homens para uma população de seis milhões!

O "UNDER-WORLD" DE NOVA YORK DE LUTO

A morte de Chapman cobriu de luto a vida subterranea e mysteriosa desta moderna Galliléa.

O "under-world" daqui é, sem fantasia, muito peor do que o de Paris, Londres e quaesquer outros. E' constituido por uma sociedade aparte, vivendo fóra da lei.

Pequenos "gongs" (grupos) chefiados por um homem com a bossa do crime bem desenvolvida, formam o "bas-fond" terrivel de Nova York.

Ninguem os vê, nem a policia sabe onde vivem. A policia com seu faro e perspicacia suppõe, geralmente, encontral-os em determinados sitios, entretanto, quando tenta os "raids" (canoas) nunca logra deitar a mão num só que seja. Por um desses acasos excepcionaes, de vez em quando, é seguro um, mas nunca os chefes, isto é, os sub-chefes, pois que, os grandes chefes, como Chapman e Whitteurose nunca são seguros. Como é sabido a policia procura por todos os meios e modos, arrancar do preso, a confissão sobre o esconderijo da quadrilha e sobre o paradeiro do chefe. Para conseguir tal proposito, não mede os meios. Traz á memoria a lembrança das praticas inquisitoriaes. O preso soffre com "honra", como elles dizem entre si. Não ha exemplo de um só que tenha traido seu "gong". Morre, mas não é delator. A delação no codigo do "under-world", é punida com a morte. E é forçoso confessar que essa lei severa da "sociedade subterranea" já ultrapassou os limites do "bas-fond", penetrando na sociedade que vive dentro da lei. Em Nova York, em regra geral, ninguem "vê" nada, a testemunha visual de um "hold-up" é incapaz de denunciar, de prestar declarações esclarecedoras sobre o facto e muito particularmente sobre os criminosos. A testemunha não ajuda a policia na sua investigação, não fornece detalhes sobre o delinquente que actuou.

Assim procedendo, procura evitar receber um tiro, sem saber como e de onde veiu. Esses "gongs" de malfeitores são compostos de cerca de cem homens; todos elles reunidos, formam um total assustador. Quando ha desavença entre elles, Nova York é possuida de pavor. Aonde os magotes rivaes encontram-se, ha uma verdadeira batalha.

A ultima photographia de Chapman, na hora justa em que ia ser executado

O ENFORCAMENTO DE CHAPMAN, O MAIOR LADRÃO DA HISTORIA

Geraldo Chapman, morreu como viveu: corajoso, impassivel e orgulhoso. Foi o maior ladrão da historia e o mais intelligente criminoso.

O maior ladrão porque commetteu o maior dos roubos jámais visto e o mais intelligente, porque desnorteava constantemente a policia que o perseguia ha 26 annos!

Desde os 19 annos de edade que Chap tornou-se celebre no "underworld", por suas façanhas. Aos 22 annos fôra enviado para a Penitenciaria de Atlanta, de onde fugiu e até agora, a policia andava no seu encalço.

Foi morto por um crime que não commetteu. Praticou muitos roubos, mas nunca matou ninguem, declarou antes de sua morte.

Entrou para a historia, rasgando uma pagina da justiça, que na sua eterna cegueira, commetteu mais um absurdo. O caso de justiça de Chapman foi muito discutido nesse paiz.

— Poderá ser condemnado á morte? perguntavam. E os seus advogados respondiam com a opinião de grandes jurisconsultos americanos:

— Não! Por que?

Chapman estava condemnado a cumprir uma pena de 40 annos de prisão, pelo assalto do Expresso de Chicago, quando traido por Shean, foi seguro numa fazenda.

O presidente da Republica, por um decreto especial, perdoou a pena de 40 annos de galés, para em seguida condemnal-o á pena ultima.

— Poderá o presidente perdoar uma pena, se o criminoso não acceitar o perdão?

Foi o caso. Chapman não quiz acceitar o perdão de sua pena, mas assim mesmo levaram-n'o ao enforcamento, sem que houvesse cumprido a penalidade anterior.

Havia enorme curiosidade em Nova York, para se saber a sentença definitiva sobre o famigerado criminoso. Ninguem acreditava que a sentença fosse de morte. Accusado por Shean, seu apaniguado, de haver morto o sargento Skelly em New Britoin, Chapman defendeu-se com provas evidentes de que não era o assassino, quando veiu a publico a morte de Anderson. A morte deste seu socio e amigo de aventuras, esclareceu definitivamente a innocencia de Chapman neste caso, mas nem assim, a justiça, que estava eivada de vicios e odios, abriu os olhos. Sentenciou-lhe o enforcamento.

PORQUE MORREU ANDERSON

Chapman fôra preso numa fazenda do interior, apanhado em surpreza pelo fazendeiro. Antes de sair da fazenda, algemado, chamou o fazendeiro e disse:

— Seus dias estão contados, assim como os da sua familia.

Realmente, alguns dias depois appareceu na fazenda, um homem á cata de emprego. O novo empregado indagava dos companheiros, como havia sido a prisão de Chapman. E com grande surpreza para a policia, uma manhã foram encontrados mortos o fazendeiro, a mulher e quatro creados. Anderson depois de executar a sentença do "under-world" foi morto num tiroteio com a policia.

Orgulhoso, atrevido e forte, dois dias antes de sua morte, Chapman compareceu deante do "Board of Pordous" e assim se dirigiu á conspicua assembléa:

— Não venho aqui implorar perdão a vocês, mas sim exigir justiça. Não pensem que tenho medo de morrer, pelo contrario, enfrento a morte com soberano desdem, como sempre enfrentei, venho aqui para me desabafar, dizendo a vocês o que vocês realmente sabem que são.

Nesta toada, disse um rosario de desaforos, sem a mais pallida emoção, ao referir-se na sua morte proxima.

Murillo Lavrador

FALLECEU HONTEM O CORONEL ARTHUR MENEZES

Homenagens do Conselho Municipal

O sr. Arthur Menezes

Victimado por um ataque de uremia, falleceu na madrugada de hontem, em sua residencia, á travessa Derby-Club n. 16, o coronel Arthur Menezes, que ha annos, em legislaturas consecutivas, vinha exercendo o mandato de intendente municipal pelo 2º districto desta capital. O extincto que ainda ha dias apparentava perfeita saude, recolheu-se ao leito na terça-feira ultima, em estado desesperador, para fallecer, quasi repentinamente, apezar de todos os recursos da sciencia que lhe foram dispensados pelos drs. Oliveira de Menezes, M. Tavares, Henrique Lagden, Adelino Pinto e Antonio de Moraes, do doutorando Mario de Queiroz, da sua familia e de amigos, que não abandonaram o seu leito.

Antigo proprietario dos trapiches Mauá e Saude e funccionario da Inspectoria de Portos e Canaes, occupou o cargo de presidente da Sociedade Brasileira de Beneficencia.

Natural desta capital, onde nasceu em 1866, ingressou na politica ha cerca de 30 annos, ao lado do senador M. Tavares, de quem era amigo. Eleito intendente municipal em 1911, conseguiu ser reeleito nas legislaturas seguintes, até á presente.

Era casado com d. Guilhermina Izilda G. de Menezes, de quem teve 24 filhos, dos quaes vivem os seguintes: casados — Edgard Menezes, clinico do D. N. da Saude Publica; Mario Menezes, funccionario municipal; d. Maria Antonietta G. de Carvalho, com o capitão-tenente da Armada Octavio Guedes de Carvalho; d. Maria de Lourdes M. Rocha, com o capitão de fragata Arthur Rocha Filho; solteiros — Durval Menezes, engenheiro, actualmente em Santa Catharina; Hercilio Menezes, funccionario da Anglo Mexican; senhoritas Edith, Maria José e Lygia Menezes.

O enterro será realizado hoje, ás 9 horas, daquella residencia para o Cemiterio São Francisco Xavier, á expensas do Conselho Municipal, que, para esse fim solicitou consentimento da respectiva familia.

O Conselho Municipal resolveu ainda prestar ao seu collega outras homenagens: hasteamento da bandeira a meio páo, em signal de pezar; realizar hoje uma sessão de caracter funebre; tomar luto por tres dias, deixando de funccionar amanhã, sabbado, e segunda-feira; enviar uma corôa; fazer representar-se pela mesa e outros intendentes no sepultamento.

Os funccionarios do Conselho Municipal, enviarão uma corôa e estarão representados, no enterro, por uma commissão.

Um barracão destruido pelo fogo

Num barracão existente nas obras do desmonte do morro do Castello, manifestou-se hontem, á noite, pouco depois das 11 1/2 horas, incendio.

Chamado o Corpo de Bombeiros, ao local, foi uma turma da estação Central, sob o commando do tenente Octavio e que combateu o fogo.

O barracão ficou destruido.

Esteve no local tomando conhecimento do facto, o commissario Araripe.

A COLLECTA EM FAVOR DE CAMPANELLI

Buenos Aires, 8 (U. P.) — A collecta do jornal "La Razon", em favor do mecanico Campanelli, do hydroavião "Buenos Aires", já sobe a 361 mil liras.

Expediente

ASSIGNATURAS

Aos assignantes, cujos prazos terminaram em 30 de Junho p. p., pedimos mandarem reformar as suas assignaturas até o dia 15 do corrente, data em que suspenderemos as remessas.

As assignaturas podem começar em qualquer época, mas deverão terminar sempre em 31 de Dezembro, ou em 30 de Junho.

Toda a correspondencia que se referir a este assumpto, quer ordinaria, quer registrada, e bem assim os vales postaes, deve ser dirigida ao Sr. Gerente V. A. Duarte Felix.

Afim de evitar extravios pedimos fornecer, com a maior clareza, o endereço respectivo.

Brasil	Anno	60$000
	Semestre	35$000
Exterior	Anno	140$000
	Semestre	80$000

Numero avulso	200 rs
Idem no interior	300 rs
Idem atrazado	400 rs

PUBLICAÇÕES
(Preço por linha)

1ª pagina	1:500$000
2ª pagina	1:200$000
3ª pagina	1:000$000
4ª pagina	1:500$000
5ª pagina	900$000
6ª pagina	800$000
7ª pagina	700$000

Annuncios e reclames commerciaes continuam de accôrdo com a tabella em vigôr.

TELEPHONES:
Directoria, 1550 C., Redacção 5698 C. Administração, 37 C.

Endereço telegraphico "Correomanhã"

Deixou de ser nosso viajante o sr. Pedro Baptista da Silva.

AGENCIAS DE ANNUNCIOS

São nossos agentes geraes nesta Capital os srs. Lima & Comp. Ltd. Largo da Carioca n. 15, sobrado. Teleph. Cent. 178.

Sobre o espirito da civilização americana

III

O regimen da colonia foi, pois a escola em que nos educámos. Seria bastante estudal-o para saber-se o que foi a nossa educação. E' nesse longo noviciado que, emquanto se alterava a nossa indole, fomos tomando na historia um rumo novo. Decerto que não nos desprendemos da corrente occidental, pois somos projecção della; mas tivemos de continual-a aqui com uma feição nossa, no meio differente que se nos abriu.

Esta nova orientação se vae fixando á medida que entre nós se crêa e fortalece uma consciencia fundada na cultura propria; consciencia nova que tem de pôr-se cada vez mais em collisões com o espirito geral, até que a este cheguem os effeitos da reacção que fazemos.

Nem é preciso imaginar todo o conjunto de vicios oriundos tanto dos processos das metropoles, como das relações em que viveram as tres raças, a dirigente e as subalternas; e ainda da competição em que se puzeram os proprios elementos que preponderaram na sociedade que se formava. A maior parte de taes estigmas ahi se sente ainda mais ou menos em todos os paizes do continente.

Além de tudo o que devemos á phase colonial, temos ainda hoje de vencer a nefasta influencia de muita coisa que nos vem de certos paizes da Europa, e que não figura, é certo, nas legislações das nossas democracias, mas que se anda infiltrando insidiosamente em nossa vida politica pelas vias obliquas do nosso *laxismo* em questões de direito.

Bastaria ver o que se passa no dominio da politica internacional, onde não saimos ainda dos estylos da diplomacia européa, que continúa a perturbar a vida daquelle mundo.

Temos até impetos e velleidades, ás vezes, de ensaiar por aqui uma politica de equilibrio, mediante arranjos de astucia e pactos estureidos.

Mas... equilibrio de quê? Se entre nós está feita a integração dos nossos Estados sem que fiquassem germens de litigios emergentes? Se não temos em collisão interesses de nenhuma ordem, nem ambições de familias, nem rivalidades historicas?

Todos estamos convencidos disso. Mas, como na Europa ainda se faz assim, tambem na America entendem que hão de fazer certos estadistas, em cujo animo póde mais a fascinação das tradições e dos exemplos que a força do genuino espirito americano.

Na America não ha necessidade de semelhantes concertos artificiaes, porque a nossa vida de relações está perfeitamente assentada. A paz no continente está em nossa indole, em nossos interesses legitimos, em nossa historia, em nosso coração. Não precisamos de entendimentos clandestinos, nem de convenios escusos, nem, portanto, de politica de gangorra. Deixemos isso lá para a Europa, onde as allianças se fazem e desfazem na ancia do tal equilibrio, e onde a paz de contrabalanço deu na ultima conflagração.

Na America, e particularmente na America latina, não ha raças em collisão, nem systemas em contraste, nem competições de hegemonia. A directriz que seguimos em nossa historia é nossa propria, porque é de todos nós. A nossa formação se fez pelos mesmos processos.

Não havendo entre nós differenças fundamentaes de sangue nem de lingua, nem de religião nem de orientação historica, o nosso espirito é um só e segue a mesma rota, numa eclosão cada vez mais larga de tudo que é nosso e inamissivel. Não temos em summa, problemas internacionaes; e, portanto, onde ha unidade moral perfeita, dispensam-se naturalmente manhas diplomaticas que são em regra os agentes da guerra.

Como é então que, não tendo competições de nenhum genero havemos de invental-as para crear aqui uma atmosphera analoga á que na Europa já se torna irrespiravel? E como é que nem nos havemos de aperceber de que é do outro lado do Atlantico que nos vêm os estimulos mais insistentes contra a coherencia e harmonia do nosso espirito? Como é que não vemos que a Europa tem todo interesse em dividir-nos, e em lançar-nos no mesmo caminho por onde ella chegou ás angustias da paz armada?

Tão forte e pesada é a herança que estamos proscrevendo com tanto esforço e tanta pena! Como nos velhos tempos tudo vinha de lá, não morreu ainda a velha superstição de que tudo de lá é melhor.

Felizmente, esses residuos do passado, mesmo nos paizes onde mais vivos subsistem, já andam meio escusos, em contraste com o espirito que tem de vencer.

Póde o velho mundo dar-nos muito, não ha duvida; e tem até obrigação de dar-nos. Mas nós havemos de escolher os presentes que de lá nos mandarem.

A cultura classica, aliás, não é da Europa: é patrimonio de todos os povos. Nem poderiamos ter prevenções contra aquillo que é tão nosso como de todo o mundo.

O que nós, os americanos, havemos de fazer não será separarnos da civilização dos outros continentes, mas entrar no gozo do legado commum sem perder a nossa personalidade. A cultura universal é preparatoria: o nosso espirito ha de recebel-a ficando nosso.

Tambem no mesmo agrupamento humano, as gerações aprendem das gerações. Que seria uma geração que nada aproveitasse das gerações que a precederam? Mas tambem, como é que uma geração do seculo XX poderia conservar-se egual e fiel a gerações de mil annos atrás?

Os intellectuaes da Europa ufanam-se de ignorar-nos. Para elles, só temos natureza, não temos historia. Os sabios de lá estão até agora preoccupados com a antiguidade oriental; e não raro, sabem mais da Africa interior ou do Thibet do que de nós. Um Humboldt, um Agassir, um Darwin, que nos vêem de relance, dão algumas notas que por lá correm como curiosidade.

E como nós continuamos a esperar tudo de lá, e nada fazemos por nossa parte, por isso mesmo nos desconhecemos uns aos outros, e até cada um de nós a si proprio, ás vezes, ainda mais do que por lá nos desconhecem.

Esta ignorancia em que vivemos uns dos outros é talvez o phenomeno mais curioso e expressivo da historia americana. Não haverá em paiz algum do continente ninguem que se não vexe de nada saber de Luiz XI ou da guerra dos Sete Annos. E no entanto, quem é que se havia de pejar de não saber que na America já houve um Bolivar?

Parece que ahi estão algumas suggestões do que é indispensavel para levar-nos a fixar de uma vez a legitima orientação da nossa historia, no que se refere tanto á nossa vida propria, como ao nosso convivio continental.

Ninguem poderia negar o prestigio da cultura européa sobre a nossa.

O que é preciso é que recebamos essa influencia como é natural: isto é, que em vez de imitar assimilemos tudo o que da Europa couber nos nossos moldes.

O mais — que fique por lá.

Rocha Pombo

Na terra dos abusos

O senador Thomaz Rodrigues denunciou, das columnas deste jornal, o inqualificavel, o enormissimo escandalo a que tem dado logar a entrada de petroleo na Alfandega do Rio. Esse escandalo compõe-se de uma serie de actos: Primeiramente consideraram o petroleo livre de direito, mas essa ampla concessão não satisfez á ambição cupida dos importadores do producto, que começaram, de parceria com as autoridades encarregadas da cobrança do fisco, a chicanar em torno do pagamento das taxas de expediente. Assim, emquanto o regulamento das alfandegas mandava cobrar dois por cento sobre o valor da factura, as companhias importadoras do producto conseguiam que lhes fosse cobrada a percentagem de dois por cento, mas sobre o preço de tonelada de petroleo avaliada criminosamente em vinte mil réis; isso quando o petroleo se vendia, na praça, a duzentos mil réis a tonelada, e nas facturas consulares orçava por mais de cem mil réis. Semelhante manobra acarretou ao Thesouro um prejuizo superior a tres mil contos.

Um funccionario, zeloso e cumpridor do seu dever, denunciou a marotteira e o Congresso, por suggestão do deputado Arlindo Leoni, poz os pontos nos *ii*, estatuindo que os dois por cento do regulamento das alfandegas deveriam ser cobrados sobre o valor commercial das facturas.

Eis a historia em sua primeira phase. Deante della só havia uma conducta digna: a Fazenda Nacional promoveria a cobrança das taxas nos termos da disposição legal. No entretanto, o Thesouro, ao envez disso, conservou-se na moita e nada fez do que o Congresso determinara. O deputado Arlindo Leoni formulou ao governo um pedido de informações sobre a applicação dada á lei e, até hoje, o Congresso espera por ellas...

Finalmente o senador Thomaz Rodrigues, revivendo esses episodios todos, revolvendo essa ulcera podre, não conseguiu tampouco que os representantes do poder fizessem o que lhes devia, isto é, mandassem apurar os responsaveis, mostrassem ao paiz que o latrocinio ainda é, nesta terra, uma industria arriscada, capaz pelo menos de afugentar os timoratos. Os nomes dos criminosos? Esses continuam mais velados do que os seus companheiros de crédo moral no memoravel e aladroado caso da "Revista do Supremo Tribunal"... Apezar do tremendo libello, apezar dos reiterados propositos de moralização publica, hypocritamente esternados pelos senhores da senzala republicana, ninguem conhece até hoje as providencias tomadas pelo ministro da Fazenda para esclarecer as origens da tramoia, punir os autores, acautelar o fisco e evitar as novas e ousadas investidas contra a Fazenda Nacional. Onde as commissões nomeadas? Onde os ladrões? Queremos os seus nomes, e ninguem os articula ou escreve...

Para punir ladrões, para defender o fisco, parece, não ha tempo na secretaria da rua do Sacramento. No entretanto, sobra lazer aos deuses ali installados para cuidar da politicagem, cujo interesse merece-lhes sem duvida mais do que os da fortuna publica que, em má hora, lhes foi entregue. Ainda agora sabe-se que um regulamento feito para a repressão do contrabando, nas fronteiras do Paraná, Santa Catharina, Rio Grande do Sul e Matto Grosso, manipulado por determinação do sr. Annibal Freire, considerado no Ministerio da Fazenda uma obra perfeita ou vizinha da perfeição, não vae ser adoptado, porque a politica da ignorancia presumida em que pontifica esse homem nocivo e retardatario, que é o sr. Borges de Medeiros, achou de bom alvitre formular-lhe um substitutivo. No novo projecto vem bem arrumadinha a distribuição de favores a ser feita entre os amigos do Papa Verde do Rio Grande do Sul, que por um phenomeno de difficil interpretação e mais difficil analyse, está nas graças do Cattete.

Ahi está a Republica com que não sonhou Saldanha Marinho, nem Lopes Trovão, que ao que sabemos nunca tiveram desses pesadelos! A moralização dos negocios publicos, a defesa do fisco ficam para as calendas gregas... Mas para ajudar ao favoritismo politico do sr. Borges de Medeiros são disponiveis todos os minutos no ministerio da rua do Sacramento. Haverá ali noticias das providencias a que deveria ter dado logar a denuncia do sr. Thomaz Rodrigues? Ninguem o sabe... Mas o que é conhecido de todos é a solicitude com que se attendem ás suggestões da politicagem regional.

João Chagas, o literato e grande pamphletario luso, commentando uma phrase de Voltaire, o qual dizia que o abuso constituia a regra para quem transpuzesse a fronteira de um paiz, accrescentou que quem penetrava então em Portugal transpunha a propria fronteira do Abuso. Nesse tempo, porém, ainda não se tinha inaugurado no Brasil a era dos grandes escandalos da historia universal! Hoje, a terra do abuso é muitissimo outra e nós bem a conhecemos. E' aquella que na America do Sul é a maior e mais populosa, sendo, relativamente, a mais empobrecida...

Topicos & Noticias

O tempo

BOLETIM DA DIRECTORIA DE METEOROLOGIA

Previsões para o periodo de 6 horas da tarde de hontem até 6 horas da tarde de hoje:

Districto Federal e Nictheroy — Tempo: bom, com nebulosidade de dia.

Temperatura: noite ainda fresca; estavel de dia.

Ventos: normaes, predominando os do quadrante norte, frescos.

Estado do Rio — Tempo: bom, com nebulosidade.

Temperatura: noite menos fresca; ligeiro declinio de dia.

Estados do sul — Tempo: bom, passando a instavel em S. Paulo, já sujeito a chuvas nas regiões oeste e sudoeste; perturbado nos demais Estados, com chuvas esparsas e possiveis trovoadas.

Temperatura: em declinio.

Ventos: variaveis e frescos, sujeitos a rajadas.

Nota — Não recebemos os despachos, de 9 horas da manhã, de todas as estações da Bahia e grande parte das do Estado de S. Paulo.

Synopse do tempo occorrido — No Districto Federal (das 6 horas da tarde de ante-hontem até 3 horas da tarde de hontem) — Segundo as observações do Observatorio Meteorologico da Avenida das Nações, o tempo decorreu bom, com céo limpo, em todo o periodo. A temperatura foi estavel. As médias das temperaturas extremas observadas nos postos do Districto Federal foram: max. 27º e min. 15º; e as verificadas no Observatorio Meteorologico foram 26º,3 e 18º,8, respectivamente, ás 2 horas e 35 minutos da tarde e 7 horas e 30 minutos da manhã. Os ventos foram variaveis, predominando os do quadrante norte de dia, frescos após 2 horas da tarde.

Em presença de 1.500 officiaes de terra e mar, argentinos e brasileiros, e do embaixador do Brasil, o presidente Marcelo Alvear affirmou, com sincera eloquencia, que o nosso paiz é "um dos amigos predilectos da Argentina".

Essa affirmação do nobre estadista platino é justa e, além de significar uma verdade, reaffirma o que está no consenso dos dois povos. Somos, nós ambos, amigos predilectos, que trabalhamos para o engrandecimento continental com a mesma operosidade e com os mesmos sentimentos de paz e de concordia.

E' pena, porém, que nem sempre os homens de Estado ou os que em tal se tornaram tenham comprehendido isto que o presidente Alvear assignala e que os dois povos sentem, com justeza.

Quanto a nós, as velleidades do Itamaraty actual de crear nome, de sentenciar sobre coisas internacionaes, de imitar os processos politicos de povos cansados e sem perspectivas de realizações novas, já têm despertado momentos de duvidas compromettedoras.

Sem essas preoccupações pueris a obra de approximação mais completa seria, naturalmente, animada por todas as forças vivas. Mas nem por isto os homens de visão deixam de comprehender, como o presidente argentino, onde está o joio e onde o trigo está. E por assim ser, a verdade clara jorrou dos labios do estadista do sul, como a significar que contra as forças bemfazejas que nos attraem nada podem os desentendidos gerados pela inconsequencia dos fatuos guindados a alturas que não os comportam...

O "Correio Paulistano", orgão official, conseguintemente sempre com autoridade para divulgar noticias certas, publicou hontem que o governo do Estado e o Instituto do Café, *afim de evitar a alta cambial*, em consequencia dos ultimos emprestimos, realizaram, com o Banco do Brasil, a conversão dessas operações em moeda nacional. A alta do cambio é o pavor dos promotores systematicos da defesa do café. O pesadello está em toda a parte, onde quer que se encontre alguem funccionando em nome do governo paulista ou do Instituto — não ha necessidade de distinguir.

Ainda ha dias o presidente da Bolsa Official do Café, em Santos, pessoa de confiança do secretario da Fazenda, de São Paulo, procurava provar, aliás, sem resultado compensador para o seu esforço, que as oscillações de baixa daquelle producto eram devidas exclusivamente a differenças cambiaes, pela valorização da nossa moeda. Não deve estar certo, attendendo-se a que não foram exactas as cotações comparativas referentes a julho do anno passado e no mez em que estamos.

Pouco importa, porém, ao nosso commentario, que se esforcem por ver na alta cambial um desastre para os planos do Instituto. O que não se póde admittir é o proposito dos valorizadores do café paulista em pretenderem, egoisticamente, que toda a vida financeira de uma nação de 35 milhões de consumidores fique amarrada aos destinos do Instituto de Defesa do Café. O cambio alto é o barateamento da vida em todo o sentido, num paiz em que tudo se prende ás fluctuações da moeda, cujo valor é regulado pelo capricho cambial. Mas, em São Paulo não se quer saber senão de salvar os dez milhões de libras que vieram de Londres e ás mãos dos magnatas e tratam de impedir, na medida de suas forças, a alta do cambio...

E quem quizer que se arranje como puder, desde que o cambio baixo, que estrangula todas as energias do paiz, convem nos manejadores daquelle apparelho de valorização e defesa de um unico producto!

O Congresso Nacional quer augmentar o subsidio dos seus respectivos membros. Para poder vencer a repulsa que a iniciativa provocou na opinião publica, esse mesmo Congresso, orientado pela nefasta politica que conduz á ignorancia e ao servilismo, procurou associar-se ao executivo e pensa egualmente em augmentar o subsidio do presidente da Republica.

Agora, ainda bem não acabou de incubar o plano *prodomo sua*, o Congresso é surprehendido com dois projectos de lei, um na Camara, outro no Senado, ambos mandando augmentar os vencimentos militares.

Vamos ver como os deputados e senadores da maioria incondicional se sairão da entaladella. Sem attenderem ao exercito e á marinha sem ligarem ao funccionalismo publico civil, vamos ver como esses legisladores do apoio interesseiro ao Cattete só cuidarão egoisticamente de se beneficiar, esquecendo as outras classes...

Quando falava no Senado, ante-hontem, o sr. Moniz Sodré, o *leader* da maioria naquella casa do Congresso, com a sua insistencia e com a coragem que lhe é muitissimo peculiar, crivou certa altura do discurso do collega bahiano daquelles seus apartes que só elle mesmo póde dar...

Inflammava-se o representante mineiro, quando o sr. Barbosa Lima, em quem não haviamos ainda descoberto a quéda para bombeiro, lhe transformou as chammas em simples carvões enregelados...

Foi quando o senador amazonense se referiu a "Revista do Supremo Tribunal"...

O sr. Bueno, até ali tão disposto a não deixar passar camarão pela malha, conteve-se, como por encanto.

Que diabo! Então o simples lembrar da famosa bandalheira já passou a ser um *Fecha-te Sesamo* para os mais famosos oradores de apartes que defendem o situacionismo?

Seja, porém, como fôr, essa passagem de ante-hontem, nem por decorrerem assim sessenta horas do seu registro quasi despercebido deixa de merecer destaque.

Por que, afinal, a frieza que o aparte do sr. Barbosa Lima provocou veiu lembrar que ha uma pedra em cima do escandalo innominavel e que essa pedra a gente que fala muito em honestidade do regimen parece não desejar que seja retirada...

Em qualquer parte do mundo as estradas de ferro têm servido para facilitar as communicações, não só nas cidades como nos campos, e nunca como estorvo.

Desde os tempos em que as estradas de ferro se desenvolveram procuraram, para assegurarem a sua circulação, reduzir as passagens de nivel, fazendo viaductos para suas linhas nas cidades e construindo passagens superiores ou inferiores nos campos. Na Argentina e mesmo no Uruguay dá-se isso tambem. Ha muitos annos em Buenos Aires, em logar aterrado, á beira do rio, o governo federal e o municipio, colligados, obrigaram a estrada de ferro a fazer um viaducto muito extenso para trazer seus trilhos ao centro. No entanto, em nossa attribulada capital, o sr. Francisco Sá consente que uma companhia estrangeira não só atravanque uma arteria directa e central, que liga o coração da cidade ao bairro mais populoso e industrial, como — coisa inaudita e nunca vista em qualquer cidade provinciana de paiz civilizado — em fechal-a completamente.

A rua Figueira de Mello, com grande dispendio de dinheiro e de esforços, foi prolongada até o boulevard de S. Christovão, antigo do Imperador, para conduzir todo o movimento em *linha recta* e *directa* para o bairro populoso e industrial de S. Christovão, porque a de S. Christovão dá uma curva em forma de arco e o prolongamento do Canal do Mangue afasta-se do bairro em linha obliqua, como se póde ver em qualquer mappa da cidade. Além destas grandes despesas, da Prefeitura e de esforços particulares, a Central construiu um dispendiosissimo viaducto com custosas pontes que ficarão sem utilidade, a da rua Figueira de Mello porque esta vae ficar fechada, e a de S. Christovão porque o ministro da Viação permittiu que a E. F. Leopoldina não fizesse, por sua vez, um viaducto para acompanhar o da Central.

E o guardião supremo das regalias de nossa cidade parece ter consentido nesta espoliação!

Terá o prefeito direito de dispôr do que é do povo sem consentimento expresso deste?

Terá elle recebido poderes do Conselho para alienar este privilegio? privilegio do morador da zona passar por aquella rua para chegar mais depressa á sua casa ou á cidade?

Não será, talvez, o caso de se requerer ao Poder Judiciario qualquer medida que restaure este direito ameaçado?

Terão os inglezes da Leopoldina a facilidade de nos impôr aquillo que elles não admittem nem nas suas pequenas "villages"?

Eis ahi uma questão delicada e importante. Urge encaral-a de frente, porque com ella se joga a propria autonomia municipal.

Decididamente o operario carioca está sendo alvo de troça no Conselho Municipal, relativamente a iniciativas que collimam attenuar a crise da habitação. Ainda bem não se tomou, ali, conhecimento de um apparatoso projecto, no sentido de serem construidas casas destinadas ás classes laboriosas, e já outra proposta foi apresentada, mais prodiga em beneficios do que a primeira.

Pelo segundo projecto, de que é autor um intendente que se diz representante da classe operaria, ficará o prefeito autorizado a promover a construcção de 5.000 casas para as familias operarias. Confirma-se mais uma vez, o velho ditado popular: o pobre, quando vê muita esmola, desconfia...

E' o que está acontecendo, provavelmente, com os operarios cariocas. E não é sem motivo que se previnem, prudentemente, contra esses projectos sem objectivo pratico, por meio dos quaes se procura contemporizar com um problema serio e digno de estudo ponderado e que não deve servir de pretexto para figurações politicas, com intuitos eleitoraes, immediatos ou remotos.

Não se sabe onde pretende o autor do curioso projecto localizar a sua cidade operaria de 5.000 casas como não dá informações sobre os fundos para custear as construcções. Ora, não adeanta elaborar um projecto dessa natureza. Ha quatro ou cinco annos, desde que se tornou mais intensa a crise da habitação, tem cogitado o Conselho de iniciativas... de papelorio, a respeito de villas operarias. O archivo da casa deve estar rico de projectos inuteis. O que impressiona é que estejam a zombar assim da situação precaria da classe que mais soffre as consequencias da... pilheria politica.

Ha algumas semanas, em São Paulo, a Companhia Puglisi, dispondo embora de grandes e solidos recursos, foi constrangida, por circumstancias prementes a que não póde fugir, a requerer fallencia. O abalo produzido por esse desastre foi de consideravel alcance, em seus effeitos nocivos, pelo numero e importancia das transacções mantidas pela firma fallida, tanto naquella praça como em outras do paiz, inclusive a do Rio.

A fallencia do Banco do Recife requerida pelo proprio presidente é outro caso sensacional da situação financeira que atravessa o paiz. Phenomenos dessa ordem, antes de serem analysados em seus detalhes de mais vulto, tarefa que mais compete aos interessados na liquidação de seus direitos, vinculados á sorte das firmas fallidas, devem ser estudados como manifestações violentas da crise em ebulição. Ou se trate da fallencia da Companhia Puglisi ou do desastre do estabelecimento bancario de Pernambuco, o que importa é medir ou calcular as consequencias funestas dessas quebras.

Apreciada de accordo com esses aspectos, não ha duvida que a crise do meio circulante é mais grave do que a principio se afigurava. Ainda assim, porém, é preciso não se perder de vista a circumstancia de se verificarem os desastres no alto commercio ou no campo complicado em que se realizam avultadas transacções, sem exceptuar o proprio commercio bancario. E' verdade que, *quanto maior o barco, maior a tormenta*. Se bem não se conheçam pormenores, sobre as causas principaes dessa ruidosa quebra de Pernambuco, como tambem ainda não se divulgaram noticias positivas a respeito do desastre da Companhia Puglisi, os dois casos, e outros aliás numerosos, de pouca repercussão, evidenciam um contraste que é opportuno assignalar: ao passo que o credito interno se desmorona, o paiz parece gozar, lá fóra, de regalias excepcionaes para se enterrar em ruinosos emprestimos... Qual será a situação de amanhã?

Póde ser apreciada mathematicamente a precaria situação da praça em S. Paulo. O numero de fallencias e concordatas preventivas, verificado no primeiro semestre deste anno, accusa uma percentagem sem precedentes. Confrontado com egual periodo de 1925, o semestre apresenta a mais 161 fallencias e 31 concordatas e um prejuizo approximado de 8.604 contos e 5.007 contos, respectivamente.

E não obstante se attribuir, em grande parte, ao retraimento dos bancos, as causas daquelles desastres, a estatistica demonstra que nos passivos exhibidos em cartorio pelas firmas fallidas, os bancos figuram com creditos de mais de 14 mil contos nas fallencias e mais de 22 mil nas concordatas...

Foi março o mez de maior numero de fallencias, cujos prejuizos orçaram em cerca de 3 mil contos, para 67 fallencias. Mas, em junho quando se declarou a fallencia da Companhia Puglisi, foi de perto de 109 mil contos a somma em evidencia. Em abril, maio e junho subiu consideravelmente a importancia concernente ás concordatas, a saber: abril, 24, no valor de 10.110 contos; em maio, 30, 15.685 contos; em junho, 35, 17.149 contos.

Não ha exemplo de uma crise como a que se vae verificando e cujo termo difficilmente se poderá prever salvo se forem tomadas, como se annuncia, medidas preventivas immediatas. Os passivos do primeiro semestre encerram um total de mais de 123 mil contos, nas fallencias e perto de 64 mil contos, nas concordatas.

Temos uma vaga idéa de que, em discurso solenne, o deputado general Potyguara renunciou ao logar que lhe deram na commissão de Agricultura e prometteu voltar á tribuna para esclarecer a Camara sobre suas idéas, seus principios, suas finalidades politicas.

Parece que o representante cearense de tudo se esqueceu, ou, então, atemorizou-se: nem voltou á tribuna, nem a renuncia foi real. O Diario do Congresso de hontem traz, á pag. 1.093, a relação dos membros das commissões permanentes e na de Agricultura e Industria apparece o nome do sr. Tertuliano Potyguara.

Que diabo disto é aquillo?

Aquella historia de deposito de inflammaveis na ilha do Cajú está constituindo um *problema*. Os que procuram acautelar-se contra a probabilidade de nova catastrophe como a que enlutou, não ha muito numerosas familias, já desanimados de qualquer providencia por parte das autoridades mais ou menos competentes para agir, resolveram constituir uma commissão, cujo principal encargo é bater ás portas do governo.

Essa commissão esteve no Cattete mas por qualquer motivo, cuja indagação não aproveita ao caso, não foi recebida. E' de crer, porém que não seja desprezada a sua petição, como se se tratasse de um requerimento importuno ou descabido...

Por mais de uma vez fizemos sentir a imprudencia, aliás o crime de transformar novamente a ilha do Cajú em deposito de inflammaveis. A vida de grande parte da população de Nictheroy não póde ficar á discreção de industriaes que só visam lucros de seu negocio sem nenhuma consideração pela vida alheia.

A commissão fluminense, que foi *incommodar* o governo, promove um recurso de legitima defesa.

A Central do Brasil — não ha exaggero em dizel-o — anda verdadeiramente á matroca. E' um saco de gatos. Ninguem se entende. Todos mandam e não ha quem obedeça... O mais interessante de tudo isso é que, ao que se affirma na estrada, esse desmantello é devido á fé do sr. Carvalho Araujo... A politicagem ahi campeia. Todos tem suas aspirações. Ha até quem deseje ser o director, contando, para isso, com excellente pistolão politico e forte trabalho subterraneo de seu official de gabinete, a quem se attribue a incitação feita aos humildes guarda-freios ás arruaças!... Nesse jogo de empurra, o sub-director atira a culpa sobre o engenheiro Delamare; este desperta sobre o engenheiro Zander; os engenheiros Lysanias e S. Paulo não se mostram alheios ás manobras e todos nessa luta de interesses, procuram puxar a braza para a sua sardinha...

Cada qual conta com auxiliares dedicados e ai dos pobres funccionarios que caem no seu desagrado! O *complot* está bem organizado e acabará, por certo, atirando com o sr. Carvalho Araujo, se este se quedar na inercia de sempre, no chão... Se não, attente s. s. nos inqueritos que, a meudo, se processam, estude-os com carinho e suas conclusões não serão diversas das que inspiraram estes commentarios...

A tragedia das Laranjeiras, ou melhor, da rua Alvaro Chaves parecia liquidada com a morte do seu principal protagonista, com o restabelecimento das duas victimas e com o depoimento de uma destas e a recusa em depôr, da parte de outra. Parecia, mas não estava... A policia julgou o facto pouco esclarecido e queria que as investigações proseguissem.

Eram essas as suas disposições, tanto assim que as duas creadas da escriptora slava envolvida no drama, já tinham sido intimadas a depor novamente.

No entanto, dizia-se hontem, que a policia fôra convidada a não proseguir na sua acção. Realmente o inquerito foi encerrado...

Que diabo quererá isso dizer?

Um dos implicados no caso, como victima, é representante do ministerio publico. Foi o unico que não quiz depor, declarando mesmo que á policia nada tinha a dizer. E' bem possivel que a razão esteja de seu lado, mas, convenhamos, se amanhã, esse bacharel tiver, como promotor, de funccionar em caso identico, provavelmente não admittirá que um pobre diabo se negue a fazer declarações que não deseja e que serão inuteis, a respeito...

Emfim, está tudo acabado... com a morte do principal protagonista da tragedia das Laranjeiras.

NO MUNDO POLITICO

—x—

Impressões da Camara

O sr. Arnolfo é, de facto, feroz e irreverente. Não admitte nem á mão de Deus Padre que lhe falem em melhoria de collocação para os jornalistas. Está disposto a fazer concessões, mas nos "nichos"... Dahi não os retirará...

E' curioso salientar o contraste entre essa attitude e a do genro do presidente da Camara. Esse deseja estar bem com os jornalistas e cantar-lhes as sympathias... Hontem, deu aos "nichos" um aspecto festivo. Mudou as flores e collocou cinzeiros de vidro sobre as mesinhas... O moringue appareceu com agua e os tinteiros, pela primeira vez, viram tinta...

*

Não pararam ahi as amabilidades do genro do sr. Arnolfo. O elevador da direita fôra vedado aos jornalistas! A ordem começara, hontem, a ser cumprida... Mas o sympathico capitão Lindolpho não concordou com essa medida. E ordenou ao ascensorista que servisse tambem aos "nichos". A tachygraphia não gostou muito dessa contra-marcha, frisando que, em obediencia ao novo regulamento, aquelle elevador, embora passasse pelo *nicho* era privativo da sua secção... E o sr. Arnolfo concordara em que esse dispositivo fosse executado...

Entretanto, o capitão Lindolpho não cedeu. O elevador fôra collocado, ali, para funccionar em todo o trajecto e não por secções... E, pelo menos hontem, sua opinião prevaleceu.

*

E' interessante observar o pavor que causou á maioria o projecto do sr. Azevedo Lima, majorando os vencimentos dos militares. E', em linhas geraes, o que o sr. Potyguara promettera, ha tempos, apresentar e que por circumstancias que não vêm ao caso enumerar, resolveu adiar para o anno que vem... se fôr reeleito, está visto...

Sente-se que a maioria não recusar esses *cum quibus* ás classes armadas. A tabella Lyra para os civis póde ficar para as calendas gregas... Embora, no intimo, estejam todos convencidos que, civis e militares, merecem e precisam desse augmento, não se acredita muito que aquelles possam fazer valer as razões que militam a seu favor...

*

...e do Senado...

Ha muita gente suspeitando que o sr. Lopes Gonçalves esteja soffrendo das faculdades mentaes...

— Que elle tem um desequilibrio cerebral, diz-o um senador nortista, isto é fóra de duvida. Tem um desequilibrio e muito serio... Desde que o Lopes se metteu a conquistador, perdeu logo da historia.

Os commentarios que se ouviam eram motivados pelo parecer do sr. Lopes, considerando inconstitucional o projecto que revoga a "lei infame".

— Que elle não seria approvado todos o sabiam. E' a mesma, ainda, a mentalidade dos comparsas do sr. Gordo. Mas considerarem o projecto inconstitucional, por essa, francamente, ninguem esperava...

*

A conversa ia animada, quando chegou, andando de mansinho, o sr. Bueno Brandão.

— O que eu desejava, diz o representante mineiro, era uma "lei de imprensa" para os senadores da opposição. Só assim vocês se aquietavam...

*

O senador, a quem o sr. Bueno falava assim, não era, porém, dos que ouvem e calam. Não se alterou. E no mesmo tom, risonho, respondeu:

— Sim, Bueno, você tem razão de dizer isso. Num paiz onde você e o Lopes chegaram ao Senado!... Lei de imprensa só, não basta. Vara de marmello na cabeça dos opposicionistas é que é...

*

Arregimenta-se a opposição bahiana

Recebemos o seguinte telegramma:

"BAHIA, 8 — Temos o prazer de vos communicar a fundação do Centro Politico do 1º Districto da Bahia, para a propaganda da candidatura á deputado federal do dr. Pacheco de Oliveira, cuja eleição se verificará em fevereiro vindouro. A mesa ficou constituida pelos srs. dr. Carlos Leitão, Ismael Ribeiro e Cosme de Farias, respectivamente, presidente e secretarios."

*

Vem ahi o sr. Estacio

BAHIA, 8 — Pelo Cabo (*Do correspondente*) — A bordo do paquete "Affonso Penna" passou por este porto o sr. Estacio Coimbra, que viaja para o Rio.

*

A opposição fluminense

Noticias de Sant'Anna de Japuhy communicam que ali foi organizado o directorio do Partido Opposicionista do Estado do Rio, assim composto: dr. Humberto de Moraes, Americo Prata Rabello e Raul Justino Borges.

*

Chega hoje ao Rio o sr. Carlos de Campos

S. PAULO, 8 (*Do correspondente*) — O presidente do Estado embarcará hoje no nocturno de luxo, afim de conferenciar com o presidente da Republica sobre a crise da praça de S. Paulo.

*

A revisão constitucional

A Mesa da Camara, mal votada hontem, pelo plenario, em 3º turno a reforma constitucional, procedeu á assignatura dos respectivos autographos, afim de envial-os, com urgencia ao Senado. E' bem possivel que os mesmos sejam lidos, já hoje, no expediente dessa casa do Congresso.

*

O intendente de Santa Maria vae ser processado para deixar o cargo

PORTO ALEGRE, 8 (*Do correspondente*) — O dr. Ribeiro Tacques, intendente municipal de Santa Maria, rompeu ha pouco tempo com a commissão executiva do Partido Republicano dali. A commissão intimou o intendente a renunciar o cargo, tendo Tacques se negado, dizendo que sómente por meio de processo deixaria o cargo, para o qual fôra eleito pelo povo de Santa Maria. Nada tendo conseguido, a commissão veiu aqui conferenciar com o presidente, fazendo uma grande representação contra o intendente. Da conferencia havida no palacio, deante da recusa de Tacques, ficou resolvido, com acquiescencia do presidente do Estado, promover o processo para cessão do mandato do intendente. O facto é muito commentado, atacando-se a attitude da commissão executiva do Partido Republicano, procurando obrigar Tacques a renunciar o cargo.

MIGUEL BRAGA — Callista; Quitanda, 79, sob., esq. Ouvidor. Teleph. Norte 5502 (6381)

DECLARAÇÕES DO MINISTRO CAILLAUX

Paris, 8 (U. P.) — Respondendo ao discurso que pronunciou hontem na Camara o leader socialista, sr. Leon Blum, o ministro das Finanças, Joseph Caillaux, disse hoje o seguinte: "E' necessario fazer-se um vasto reajustamento do systema tributario. E' indispensavel conceder ao governo amplos poderes, pois estou certo que elle não irá tão longe como recommendam alguns socialistas ,ou seja a dictadura".

RESTOS DA LUTA EM MARROCOS

Abd-El-Krim acabará os seus dias em Madagascar

Paris, 8 (U. P.) — O Ministerio das Relações Exteriores annuncia hoje que os governos da França e da Hespanha, concordaram nos pontos principaes relacionados com o exilio de Abd-el-Krim que passará o resto de seus dias em Madagascar, faltando, porém, pequenos detalhes a resolver.

A representação do Uruguay na Argentina

Buenos Aires, 8 (U. P.) — Chegou hoje a esta capital o cruzador uruguayo "Uruguay", que vem representar o seu paiz nas festas da Independencia Nacional.

A questão monetaria

III

Todos os que estudam essa questão de cambios conhecem o que se chama, em finanças, cambio real e cambio nominal: o cambio real é a equivalencia entre duas moedas de ouro, de paizes diversos. A comparação entre uma e a outra estabelece o par dos valores; causas occasionaes nas relações internacionaes podem modificar essa paridade de valores, fazendo com que, entre duas moedas de ouro, uma esteja mais depreciada em relação á outra.

Goschen, que escreveu a — *Theoria dos cambios estrangeiros* explica como e porque o phenomeno se póde realizar, na pratica; mas firma que a depreciação entre essas moedas de ouro de paizes differentes, nunca poderá exceder a 8 a 10 "|" do respectivos valores. E dá a razão. Essa depreciação é limitada á somma das despesas exigidas pela remessa do ouro, da praça devedora para a credora, porque, se excede á somma dessas despesas, ha o recurso de mandar vir o ouro. Se eu tenho de receber de uma praça estrangeira, um pagamento em moeda de ouro e, para effectuar a transacção do recebimento, me cobram uma porcentagem superior á despesa que me adviria da remessa do proprio numerario, é claro que não me sujeitarei ao prejuizo que dahi me resultaria: exijo a remessa do ouro que me custará menos do que a depreciação com que me querem pagar. Esta só excederá da porcentagem superior a 10 "|" no maximo, se a transacção é realizada entre duas praças que usam de duas moedas: uma de ouro e a outra de curso forçado; neste caso a differença dos valores póde chegar ao zero da taxa cambial.

No Brasil nunca houve cambio real nas relações internacionaes, porque sempre estivemos no regimen do curso forçado desde a independencia; o cambio sempre foi fixado para o Brasil, nominalmente, quer dizer, resultante da comparação da moeda de ouro, estrangeira, para o papel moeda do regimen monetario em que temos vivido.

As oscillações do cambio obedecem a causas que contrabalançam os valores das duas moedas sem nunca haver estabilização nem admittir calculo seguro para a solução dos creditos, nas permutas internacionaes.

O cambio sobe ou desce sem causa, as mais das vezes por effeito da especulação, causando sempre prejuizos á economia nacional.

A plataforma do sr. dr. Washington Luis o disse com verdadeira exactidão: se o cambio sobe, causa prejuizos a uns, se desce causa prejuizos a outros. Desse modo a vida financeira do paiz se passa ao acaso dos acontecimentos, sem ordem, sem previdencia, sem calculo possivel para todas as classes sociaes, inclusive para o governo, sujeito ás fluctuações do cambio, ou á differença do valor da moeda, quer nos pagamentos do que adquirir no estrangeiro, quer no dos juros e da amortização da divida externa.

Como a moeda depreciada influe tambem nas permutas internas, augmentando ou diminuindo o preço de todas as utilidades, é incontestavel que toda a communhão nacional soffre com esse regimen, tanto mais quanto maior é a depreciação da moeda do paiz, como sempre tem succedido, e nos ultimos annos, mais accentuadamente.

E' desse regimen de perturbações, de incertezas, de prejuizos e atrazos para o desenvolvimento economico que o presidente eleito para o futuro quadriennio quer tirar a nação, fazendo da solução do problema da moeda de curso forçado o ponto principal das attenções do seu governo.

Para o fazer só ha um meio: resgatar o papel moeda em circulação, substituir esta pela moeda boa, de ouro ou da nota representativa deste, conversivel ao portador é á apresentação ao emissor.

Já demonstrei que isto se não póde fazer sem fixar o valor da nota chamada a resgate, por ser necessario tempo para que todas acudam ao troco, operação que demanda periodo relativamente demorado, para a substituição. E a isto que se chamou, estabilização do cambio: a substituição da moeda de curso forçado, mas que depreciada, pela nota conversivel, ao par do padrão monetario existente ou outro que resultar da moeda de ouro brasileira, como estudarei mais tarde.

A fixação do valor das notas de curso forçado, para resgate e abolição do papel moeda, tem uma vantagem que não é de desprezar: apressar a substituição das notas actuaes pelas que representam ouro, realmente existente, em que poderão ser trocadas á vontade do portador. E' simples para ser comprehendido por todo mundo.

Desde que fôr annunciada a operação do resgate com o proposito da abolição do curso forçado, preparado com certeza de exito o regimen da nota ouro, o cambio fatalmente começará a subir, procurando o par do padrão monetario.

Quem possuir somma desse papel e não tiver necessidade de o empregar, adiará o troco das suas notas á espera que o cambio suba e as notas se valorizem; é humano e perfeitamente explicavel. Se eu tenho capital da actual circulação que representa uma depreciação de 70 "|" e sei que esse vae ser substituido por notas do valor sem depreciação, aguardarei a espectativa de chegar o cambio ao par, para trocal-as sem depreciação alguma.

Tendo a certeza de que o meu capital em notas de curso forçado, nunca poderá valer mais que essa quantia e me póde proporcionar valor egual em notas ouro, as unicas que constituirão a nova circulação, terei toda conveniencia em levar ao troco o meu capital, que se converterá em moeda ouro, sem as contingencias do cambio nominal.

No primeiro caso o regimen favorecerá aos argentarios que triplicarão o seu capital desvalorizado, com sacrificio do Thesouro e da quasi unanimidade do povo brasileiro que não póde aguardar a modificação do valor da moeda; esse prejuizo será tanto maior quanto maior fôr a somma que restar em notas do curso forçado, pelo resgate lento: no segundo se estabelecerá a egualdade para todos, não favorecendo, mas tambem não sacrificando ninguem.

Nem se diga, como erradamente se está propalando, que a fixação do valor para o resgate fará a diminuição do capital, com prejuizo dos que o possuem; isso o gera, á medida, todos os capitaes se valorizarão effectivamente por passarem a ser representativos da moeda de ouro, de valor real, embora sejam expressos com diminuição, da moeda depreciada em que são cotados actualmente. E' incontestavel que — quando todos ganham, ninguem ganha; quando todos perdem, ninguem perde; mas é preferivel possuir uma moeda, ouro, que vale 10$000 e adquire mercadorias na proporção de dez, do que levar ao mercado 32$000 em papel, que apenas podem adquirir uma mercadoria daquelle valor.

A fixação do valor da moeda de curso forçado para o resgate, attrahindo os possuidores de grande porção desse papel, apressará a transição de um para outro regimen, abreviando o tempo da reforma para permittir chegar á conversibilidade.

O grande argumento, jogado como espantalho para a reforma, é o que resultaria da quéda dos valores da actual circulação pela fixação do valor das notas ao cambio do resgate.

Allega-se que todos os valores baixarão immediatamente, do valor actual em mil réis para o do cambio fixado, arruinando os seus possuidores, perturbando as relações de credores e devedores, produzindo desastres nas liquidações, arruinando uns, favorecendo outros em anarchia que seria desastre para a vida nacional. Haveria razão para isto se a lei não puzesse prevenir essa consequencia fatal da mudança do regimen: isto não succederá se o regimen da moeda actual for conservado, sem alterar em nada as relações que presidem á vida, na economia nacional. A lei póde e deve dispôr que, emquanto o papel moeda não estiver resgatado, ao menos em duas terças partes, todas as transacções serão feitas nas duas moedas: a actual pelo valor fixado e a que a substituir, nota ouro, pelo cambio do dia. E' claro que, durante este prazo, que poderá ser abreviado se as notas de curso forçado forem substituidas com rapidez, como é de esperar, embora sejam ouro circulante, a conversibilidade das notas ouro estará suspensa para evitar a volta ao troco e a exportação do ouro que ellas representam.

E' regimen de transição, que depende de circumstancias que a lei deve prever, justamente para amparar a reforma e impedir qualquer prejuizo ás relações particulares. Desde que a nota de curso forçado não tenha prejudicado o valor acquisitivo que a lei fixou para o resgate, nada se modificará na economia e a transição se fará com as cautelas necessarias para evitar prejuizos.

As relações commerciaes subsistirão taes quaes são; os credores receberão o que lhes fôr devido pelo valor exacto do credito na moeda de curso forçado, se o preferirem; o devedor pagará justamente o valor do seu debito com a quantia estipulada. A conveniencia incontestavel desta medida será que as partes contratantes não estarão sujeitas ás oscillações do cambio que alteram o valor da moeda, principalmente para o commercio que não verá os pagamentos a fazer, no estrangeiro, sujeitos á variação do valor da moeda em que recebe o preço das mercadorias vendidas, sujeito a modificações quasi diarias que lhe transformam todos os calculos.

Nada será alterado na circulação emquanto se procede ao recolhimento e á substituição das notas; sómente ha o valor fixado para a nota de curso forçado que será trocada pelo seu equivalente, ouro ao cambio do resgate.

Leite e Oiticica

O TORNEIO REAL EM LONDRES

Um confronto do passado e do presente no Olympia Stadium de Londres

Londres, 8 ("Correio da Manhã") — Um confronto entre as Inglaterras do passado e do presente, realizou-se no torneio geral que começou esta tarde, no Olympia Stadium, nesta cidade.

O rei Jorge, no imponente uniforme de marechal de campo, em companhia da rainha, assistiu ao torneio e teve o prazer de saudar "Carlos II", no ainda imponente uniforme do periodo da restauração.

Um official da Guarda desempenhou o papel do alegre monarcha do 17º seculo, sendo assistido por uma guarda pessoal de lanceiros, que, ao som de musicas antigas, tocadas em instrumentos quasi esquecidos, executou a cerimonia obsoleta de plantar a bandeira.

A salva foi dada por um canhão do 17º seculo. Depois, algumas metralhadoras de typo 926, entraram em acção, fazendo um veterano da guerra salientar que "os "os combates nos bons velhos tempos eram mais agradaveis do que hoje."

O "Westnilu" inaugura uma carreira para a America do Sul

S. Francisco, 8 (U. P.) — A Mc Cormick Steamship Company, annuncia que o vapor "Westnilu" partirá deste porto no dia 10 de agosto proximo, inaugurando uma carreira regular de navegação entre os Estados Unidos, o Brasil, o Uruguay e a Argentina, via estreito de Magalhães.

A viagem de volta será pelo Canal de Panamá.

A delicada situação da França

Paris, 8 (U. P.) — Falando na Camara, o leader socialista, sr. Leon Blum, declarou que jamais concordaria com o pedido de plenos poderes feito pelo ministro das Finanças, sr. Joseph Caillaux, por achal-o uma violação da soberania nacional.

"As idéas de estabilização, disse elle, são contrarias ao plano dos treze technicos. Nós não podemos acceital-o."

Portugal no Brasil

Pelo telegrapho

Os estudos luso-hispano-americanos e o actual governo de Portugal

Lisboa, 8 (U. P.) — O novo ministro dos Estrangeiros sr. Nobre Mello, declarou aos jornalistas que tenciona modificar as condições dos estudos luso-hispano-americanos, demittindo varios membros hostis á actual situação.

Reuniu-se a commissão de estudos luso-hispano-americanos

Lisboa, 8 (U. P.) — Na reunião realisada hoje da Commissão de Estudos Luso-Hispano-Americanos, o sr. Francisco Gentil preconizou a realização de um Congresso Medico Luso-Brasileiro.

O sr. Betencourt Rodrigues propoz que fossem convidados os artistas scientistas e literatos e outras notabilidades brasileiras a visitar Portugal.

O sr. Francisco Corrêa indicou a conveniencia de que fosse solicitado do governo a atracação obrigatoria de todos os navios no Porto e em Lisboa.

O MOVIMENTO REVOLUCIONARIO EM PORTUGAL

Os prodromos

Estamos agora de posse de informações seguras sobre o movimento que rebentou em Portugal, bem como dos motivos que o determinaram, principiamos hoje a publical-as, com a certeza de que ellas são as mais completas e veridicas. Como se sabe, a agitação principiou a enervar a opinião publica devido aos debates no Parlamento, em torno da questão dos tabacos, sendo, por isso mesmo, razoavel que principiemos por ahi as nossas reportagens:

MAIORIA E OPPOSIÇÕES MANTEM INTRANSIGENTEMENTE AS ATTITUDES DO INICIO

Dia 13 de maio — De aqui até segunda-feira vae um compasso de espera. Compasso de espera necessariamente agitado e confuso, mas passado o qual as coisas devem estar exactamente como hontem estavam. Quer dizer: situação de pé na irredutibilidade por banda da maioria e por banda das opposições. Situação de difficil esclarecimento e de ainda mais difficil solução.

O nervosismo já domina alguns: é natural que amanhã venha a attingir todos e a precipitar todos num mesmo proposito de irreflexão, de sectarismo e de falta de logica e de bom senso.

Haverá ainda maneira de evitar isso?

Nos dias que vão seguir-se o sr. Antonio Maria da Silva e as pessoas que mais de perto o acompanham e conhecem o seu pensamento trabalharão. No sentido de construir alguma coisa que possa offerecer as garantias de estabilidade parlamentar que a maioria não pode dar. Uma concentração? Talvez. Falou-se muito disso hontem e hoje. O que se pode assegurar é que, depois do que se passou, o Ministerio não se dispõe a cair; o seu presidente não se resolve a tr a Belém. Esgotará todas as soluções e cavidará todos os esforços. A ultima palavra ainda ninguem póde prognosticar qual seja.

REUNIÃO DO PARTIDO DEMOCRATICO

O grupo parlamentar democratico reuniu. Dizia-se, diziam-no muitos dos filiados do P. R. P., que da reunião resultaria a indicação para o governo pôr a questão de confiança ao chefe do Estado. Os que assim pensavam e falavam não se esqueceram de contar com as divergencias existentes no seio do democratismo e com a intenção que anima bastantes correligionarios do sr. Antonio Maria da Silva de o precipitarem da alta situação que occupa.

Afinal, a maioria apresentou-se unida, coesa, segura. Como se operou o milagre?

De milagreiro, funccionou o senador Herculano Galhardo, cuja influencia e prestigio são bem conhecidos. Este parlamentar fez um largo discurso mostrando a necessidade de se manter a união partidaria, através de tudo, e de, através de tudo, tambem, se fazer vingar o principio "regista". Era necessario, portanto, que todos apoiassem o ministerio. E elle tinha tanto mais autoridade para falar assim, quanto é certo que nem sempre tem applaudido as attitudes politicas do sr. Antonio Maria da Silva, e até de algumas dellas tem publicamente discordado.

Isto fez impressão. E deu motivo a que a moção de inteira confiança apresentada pelo sr. Victorino Guimarães fosse approvada por acclamação.

O sr. Antonio Maria da Silva saiu da reunião naturalmente radiante. Não que a sua reconhecida habilidade considere o que se passou mais do que um balão de oxigenio, mas porque esse balão de oxygenio lhe dá tempo para agir. A impressão produzida pela attitude da maioria deve ter sua repercussão, nos meios politicos e parlamentares, embora ligeira. Effeito no grande publico, algum tambem terá. E tudo isto são vantagens a aproveitar, numa hora em que só desvantagens se accumulam á volta do Partido Democratico e do governo, seu delegado e legitimo representante.

O PARTIDO NACIONALISTA TAMBEM SE REUNIU

O directorio do Partido Nacionalista tambem esteve reunido, com o respectivo grupo parlamentar, numa das salas de S. Bento. Nada de nota officiosa e muito pouco transpirou do resolvido pelos dirigentes deste grupo opposicionista, que hontem se manteve numa attitude serena e calma, a contrastar com a attitude decidida que os outros opposicionistas assumiram.

Os nacionalistas não acceitam como bom o pedido de encerramento das fabricas, por vinte e quatro horas. Não collaborarão, portanto, no jazz-band, a pretexto disso. Mas estão dispostos a evitar a votação de qualquer documento, encontrando-se, neste ponto, de accordo com os restantes adversarios do governo.

Mais: não concorrerão para que seja validada qualquer votação feita no meio de tumulto.

O seu procedimento futuro continúa, porém, a ser o grande ponto de interrogação no meio da balburdia parlamentar. Mas estão pouco dispostos a precipitar-se, a ir para as posições extremas. Antes devem procurar no meio do conflicto desencadeado, colher as vantagens de uma situação que se apresenta emaranhada e difficil. E' certo que os seus compromissos anteriores a muito obrigam.

Mas os dirigentes do nacionalismo hão de procurar conciliar os compromissos tomados com as circumstancias do momento. 'Essa' é, pelo menos, a sua esperança.

A INTRANSIGENCIA DA UNIÃO LIBERAL REPUBLICANA

Intransigentemente opposicionistas os homens da União Liberal Republicana e da esquerda democratica manterão na segunda-feira a attitude que assumiram.

Para mais, as manifestações das galerias devem ter constituido para elles um incentivo. Os gritos e as ameaças proferidas no largo das Côrtes e na Avenida Wilson, podem ecoar ainda aos seus ouvidos marcando-lhes uma posição de absoluta irredutibilidade. Com elles não ha que contar para qualquer especie de combinações.

E' certo que o sr. Cunha Leal abandona no sabbado a capital, partindo com alguns dos mais valiosos elementos do agrupamento que chefia para uma viagem de propaganda ao Algarve. Regressará na quarta-feira. Mas, segundo informam, deixou as coisas preparadas para regressar na terça-feira, caso isso se torne absolutamente necessario.

Nem treguas, nem descanso, portanto. O mesmo intuito anima os deputados da bancada monarchica e da bancada agraria. São por consequencia e pelo menos trinta carteiras batendo decididamente e clamando a necessidade de o governo sair. E' muito? E' pouco? E' alguma coisa muito para considerar. Ninguem ignora que, em circumstancias identicas, grupos muito menos numerosos fizeram successivamente tramibulhar ministerios apoiados em solidas e numerosas maiorias.

APERTA-SE A SITUAÇÃO

— Mas então vae eternizar-se esta situação? perguntará o leitor.

Cremos que não. Esgotados, se se esgotarem, as soluções á conta das quaes o chefe do governo vae trabalhar, a maioria tentará fazer votações mesmo no meio de tumulto.

Dará porém resultado semelhante expediente? Ha que considerar a serenidade até agora mantida pelos elementos da bancada democratica.

Amanhã, ninguem sabe o que pode dar-se.

E, estamos certos disso, as duvidas hão de crescer á medida que decorrerem as horas, até segunda-feira. O que já se passou em São Bento não impossibilita o desenrolar de acontecimentos serios, que ninguem pode prever até onde irão, dada a posição assumida pelos que defendem e pelos que combatem a "régie" e o governo.

A OPINIÃO PUBLICA

E para terminar: o que hontem se passou com as galerias é muito sério. O que, depois, nas ruas se passou, muito sério é tambem.

Os bilhetes distribuidos a deputados e senadores, porque estes ultimos tambem os requisitaram, não explicam a ninguem nem a quantidade nem a qualidade das pessoas que assistiram á sessão e, depois della, se manifestaram em gritos de viva a "regie" e em ameaças ás opposições.

A ANCIEDADE DA ESPERA

Dia 14 de maio — Esperemos por segunda-feira. Até lá, e como hontem annunciamos, nada de extraordinario deve produzir-se nos dominios da politica. Pelo menos, exteriormente, nada de extraordinario.

Os partidos, a maioria e as opposições, mantêm as attitudes que assumiram. Irredutivel, nos seus propositos, a primeira. As opposições, cautelosa uma, decididas outras. Todos elles estudando, porém, com o maior cuidado, o futuro e o que poderá vir em consequencia da derrota do sr. Antonio Maria da Silva. Este, por sua vez, procurando manter-se através de tudo e contra tudo.

UM PONTO DE INTERROGAÇÃO

O grande ponto de interrogação é o procedimento que os nacionalistas vão adoptar.

Aventa-se já a hypothese de um ministerio de concentração de democraticos e nacionalistas. Não deixaram de o considerar os dirigentes do democratismo e do nacionalismo.

Como? E que bases? E com que objectivo?

O P. R. N. indo para essa solução não desejaria ir apenas como simples muleta do P. R. P. Quereria compensações de varia ordem e, perante um acto eleitoral, desejaria tornar maior a sua actual representação parlamentar. E', como se vê, caso para considerar e maduramente.

A U. L. R. CONTRA O P. R. D.

Por sua banda os filiados da U. L. R. desejam, ao que parece, marcar uma posição absolutamente contraria aos democraticos. Sob esse ponto de vista, os ultimos artigos do orgão desse agrupamento são significativos. Os arraiaes da União seriam assim como que o campo de concentração de todas as forças republicanas anti-democraticas, que se encontram espalhadas pelo paiz.

Isso teria ao menos a qualidade de esclarecer singularmente a situação. E de permittir que todos fossem para as urnas, sabendo muito bem o que queriam e pondo claramente os seus objectivos.

SOLUÇÃO EXTRA-PARTIDARIA?

E a solução extra-partidaria? Deve ter sido já considerada esta hora em Belém por onde, de resto, têm passado, nos ultimos dias quasi todos os chefes politicos: Cunha Leal, Ginestal Machado, Domingues dos Santos e Antonio Maria da Silva.

Que disseram elles ao chefe de Estado? Ignoramol-o. Mas devem ter-lhe deixado a impressão de que o entendimento entre elles não é possivel. Bem ao contrario. Ha que acalmar paixões e que fazer desapparecer ressentimentos. Ha, sobretudo, que extremar campos mas sem violencias, que são perfeitamente escusadas que a ninguem honram e a ninguem aproveitam.

GUERRA DE QUALQUER MANEIRA

Porque, se os democraticos forem os vencidos, tambem elles se propõem desempenhar o papel que, desta vez, as opposições para se quizerem tomar.

E então, qualquer governo que querendo resolver o problema dos Tabacos de fórma diversa da que preconiza o actual governo, deve contar com a sua guerra implacavel.

Esta é, pelo menos, de momento a sua disposição. Que o mundo dá muitas voltas e os mais exaltados nem sempre são os que conseguem fazer vingar os seus pontos de vista.

No Rio de Janeiro

Gabinete Portuguez de Leitura

A Bibliotheca desta prestante instituição recebeu, nos 24 dias uteis em que funccionou no mez findo, a visita de 1227 pessoas, tendo emprestado aos seus socios e subscriptores, para leitura em domicilio, 296 volumes de obras diversas, sendo 125 em lingua portugueza, 92 em francez e 79 em outros idiomas. Como offerta, recebeu a sua secretaria 34 numeros de revistas nacionaes e estrangeiras e 42 publicações de diversas procedencias, destacando-se destas as seguintes: Do sr. João Grave (Porto) — Memorias dos dias findos; do sr. José Francisco da Silva Mattos — 15 volumes de Ensino Superior; do sr. Leão Martins — Carapuças; do sr. almirante José Carlos de Carvalho — A' memoria do Imperador Dom Pedro II; do sr. Alberto Vieira Braga (Espozende) De Guimarães — Tradições e Crenças; do sr. Spencer Vampré (S. Paulo) — Memorias para a Historia da Academia; do sr. Leonardo Coimbra (Porto) — O Problema da Educação Nacional; do dr. Moncorvo Filho — Protecção á Infancia — Historico 1500-1922; de um frequentador da Bibliotheca — 17 volumes de Medecine Pratique, por Georges Dethan; da Livraria Hespanhola desta capital, tres exemplares do livro em que os intrepidos aviadores Ramon Franco e Ruiz de Alda descrevem as peripecias do seu arrojado feito, ainda presente na lembrança de todos que acompanham com o mais vivo interesse essa gloriosa pagina da aviação hespanhola.

No semestre findo, inscreveram-se 25 novos socios, sendo 11 remidos, 12 contribuintes e 2 subscriptores.

A directoria do Gabinete, que habitualmente se reunia ás segundas-feiras, passou a reunir-se agora ás quintas-feiras, pelas nove e meia horas da manhã.

Orfeão Portuguez — As festas de amanhã

Transcorrerá brilhantissima, a imponente festa da Commissão dos Modestos, que será levada a effeito amanhã, na confortavel séde da rua Visconde do Rio Branco. A commissão que é composta de distinctos associados, promette realizar um esplendido sarão artistico, que marcará mais uma victoria, no mundo associativo. Será representada a deliciosa comedia em um acto "Um filho para tres paes", seguindo-se um bello acto variado e baile até ás 4 horas da manhã. Será exigido o trajo completo recibo do mez corrente e o respectivo ingresso, fornecido pela commissão. Um excellente jazz-band, proporcionará as dansas, não dando treguas aos innumeros pares.

Foi acclamada madrinha da commissão, a gentil senhorita Jesuina Guedes da Silva.

— A 11 do corrente, o corpo orfeonico desta sociedade, irá ao Instituto Nacional de Musica, tomar parte no grandioso espectaculo, "Hora de Arte", de cujo programma, foi incumbida a sra. Maria Amelia, fulgurante actriz-bailarina. O Orfeão, executará um selecto e variado repertorio.

— No dia 18 do corrente, vão as escolas do Orfeão Portugal, pela segunda vez no Jardim Zoologico, realizar um concerto, a pedido das familias do bairro de Villa Isabel, em virtude do enorme successo alcançado, quando da ultima vez que ali estiveram.

HOJE RETALHOS E SALDOS NO Parc Royal (8428)

Colhido e morto por um bonde, em Nictheroy

Hontem, á tarde, ao tomar um bonde na rua de S. Lourenço, em Nictheroy, o operario da Cantareira, Athayde José Malheiros, com 31 annos, brasileiro, residente á rua Coronel Guimarães n. 63, perdeu o equilibrio e caiu, sendo colhido pelo reboque do carro motor.

O pobre operario, que ficou sob as rodas do vehiculo, recebeu fractura completa do femur direito, dos ossos iliacos, femur esquerdo e escoriações generalisadas. Retirado de sob o carro, foi conduzido para o posto da Assistencia, onde falleceu pouco tempo depois, quando recebia os primeiros curativos. Com uma guia da policia da 3ª circumscripção, que registrou o facto, foi o cadaver removido á noite para o necroterio do Maruhy, para exame, hoje. O motorneiro do bonde Antonio Silva Terceiro, fugiu por occasião do desastre.

Designação de funccionario na Despesa Publica

Por determinação do director da Despeza Publica, passou a servir na 2ª Sub-Directoria da Despeza, o 2º escripturario Octavio de Lima Tavares, que ficará incumbido da mesa 2ª, de liquidação de aposentadorias, juntamente com o 1º escripturario Frederico Antonio Cardoso de Menezes.

Pequenos factos occorridos em Nictheroy

Quando pretendiam desembarcar hontem, em Nictheroy, de uma barca da Cantareira, onde se haviam occultado, foram presos e conduzidos para a delegacia da 1ª circumscripção pelo commissario Athayde Corrêa os individuos Abrahão Chermann, russo, residente nesta capital á rua do Senado n. 222, e Jayme Kauchmuff, argentino, morador á rua Theophilo Ottoni n. 199, ambos especialistas em arrombar cofres, segundo apurou a policia. O ultimo já tem ficha na policia de Buenos Aires, S. Paulo e desta capital. Os dois "escruchantes" foram depois apresentados ao delegado de capturas Octavio Ramos, para os devidos fins.

— Ao delegado da 2ª circumscripção da visinha capital queixou-se hontem Leonel dos Santos Mello, empregado da Directoria de Obras do Estado do Rio, de que ao deixar o seu serviço, no desmonte do morro da rua Dr. Celestino, e quando se dirigia para sua residencia, em Jurujuba, foi violentamente aggredido por um desconhecido, nas proximidades da praia de Samanguayá, em Salinas, o qual lhe vibrou muitos golpes nos hombros e em outras partes do corpo. Accrescentou Leonel que, atordoado pelas inopinadas pancadas, caiu á praia, sendo arrastado para dentro d'agua pelo seu aggressor.

A muito custo, disse elle, saiu dagua, para communicar o facto á policia. Leonel, que é solteiro e tem 30 annos de idade, não sabe a que attribuir o attentado de que foi victima, pois não possue inimigos, estando apenas indisposto com dois irmãos, que, affirma, seriam incapazes de tal acção. O delegado Saturnino Cardoso mandou a victima a corpo de delicto, abrindo inquerito a respeito.

— Tenio João Avelino de Macedo, vulgo "Fim fim", requerido ao juiz criminal, por intermedio do advogado Alfredo Babienso, uma ordem de "habeas-corpus" a seu favor, allegando achar-se ameaçado de prisão por parte do delegado Renato de Araujo, aquelle magistrado denegou a ordem impetrada sob o fundamento de que não procedia a allegação e principalmente por se tratar de um individuo de máos antecedentes.

Revistas Cariocas

VIDA NOVA

Com linda capa colorida, charges espirituosas, anedoctas e contos engraçadissimos e sem a menor dose de pimenta, acaba de surgir mais um numero dessa interessante revista.

Augmentava a quantidade do leite...

O dr. Edgard Medeiros, medico da Saude Publica, passando, pela manhã, de hontem, pela estrada da Penha, nos suburbios, notou que um individuo estava augmentando a quantidade do leite que pretendia distribuir á freguezia addicionando-lhe agua...

O criminoso, levado á delegacia do 22º districto, onde foi autuado, declarou ao commissario Freitas Abreu chamar-se José Gomes, ser portuguez, de 31 annos e residente áquella mesma estrada, em Bomsuccesso.

Essa Tosse é o toque de alarme de enfermidades mais serias. Não deixe que se desenvolvam. Aos primeiros symptomas tome — — — Peitoral de Cereja do Dr. Ayer (7080)

Correio musical

A PRIMEIRA VESPERAL DE RUBINSTEIN

No Theatro Casino, novo e elegante ponto de reunião para a tarde, realizou-se hontem a primeira das vesperaes de Arthur Rubinstein, com um programma interessantissimo, no qual figuravam ao lado de Bach e Schumann, Ravel, Prokofieff, Stravinsky e Albeniz.

Crêmos não ser mais necessario referir as qualidades fulgurantes de Rubinstein, que é sempre o grande polyphonista do teclado, o magico e arrebatador interprete dos classicos, romanticos e modernos — destes ultimos, então, elle é um especialista, pois só mesmo a sua technica gigantesca é capaz de vencer e abranger o emmaranhado [illegible] da obra "Petruchka", de Stravinsky, peça para orchestra, transportada para o piano com todos os furores e diabruras [illegible] rebelde á tonalidade do autor de "L'oiseau de feu", unicamente com vistas ao executante poderoso e insuperavel.

Muito curiosa e suggestiva a "Marcha chineza", do "Amor das tres laranjas" de Prokofieff, autor que Rubinstein nos fez conhecer da primeira vez que aqui esteve.

O concerto terminou com "Corpus Christi" e "Lavapies", de Albeniz, e "Mephisto Valse", de Liszt... afóra já se sabe as peças extras que [illegible] so e um novo programma.

Mas tudo redundou em triumpho para Rubinstein.

OS GRANDES CONCERTOS SYMPHONICOS DA ORCHESTRA DO MUNICIPAL

Um dos grandes attractivos da presente temporada serão os concertos symphonicos da grande orchestra do Municipal, que conta, além de varios professores nacionaes e italianos, de real prestigio, com o concurso do celebre quartetto Oscar Zuccarini, de Roma. Esses concertos terão inicio sabbado, 17 do corrente.

Haverá tambem *divertissements* choreographicos, nos quaes tomarão parte a sra. Sedowa e a sua troupe de bailarinas.

As tardes de concertos symphonicos serão das mais brilhantes e constituirão verdadeiros espectaculos de arte.

OS ARTISTAS QUE TOMAM PARTE NA "CARMEN"

O espectaculo de hoje, no Municipal, vae ser dos mais attrahentes. A opera a subir á scena é apreciadissima do nosso publico: é a "Carmen". Mas o motivo não é

O baryton Granforte, que logo á noite, no Municipal, fará o "Escamillo", da Carmen, cantando com o tenor De Muro, que fará o D. José

só este; é sim o facto de haver varias estréas de notabilidades. [illegible]

AMANHÃ REPRESENTA-SE "THAIS", DE MASSENET

[illegible]

pois, ter uma semana cheia no Municipal, uma semana brilhantissima, á que se seguirá [illegible]

O REGRESSO DA COMPANHIA LYRICA POPULAR

Com "Mme. Butterfly" reapparece á platéa carioca, no dia 13, no Theatro Lyrico, a companhia lyrica popular, [illegible]

AS NOITES DE "PREMIERE" NO COLON...

[illegible]

Sempre a mulher

Sem duvida alguma na mulher, a par de uma excellente educação, deve haver uma epiderme sã.

Este predicado obtem-se fazendo uso do

CREME DE CERA FRANK LLOYD

PREÇO, 7$000.

A' venda em todo o Brasil.

(5930)

KENNEL CLUB

Ultimos dias das inscripções para a 5ª Exposição Canina

A quinta Exposição Canina que o Brasil Kennel Club vae realizar [illegible]

Dr. Bastos de Avila

CLINICA MEDICA

das 4 ás 6 horas da tarde — Rua 7 de Setembro n. 231, sob. (6187)

Ultimas theatraes

"CHANOCHADA", NO S. JOSÉ

[illegible]

ESPIRITISMO

A NATUREZA DO CORPO DE JESUS

Até certo tempo, e isto ainda em vida de Jesus, definiu-se uma corrente [illegible] uma origem divina. [illegible]

mos a Jesus de Nazareth, o Mestre, o homem, o irmão, e que a nossa saudação reuna ao amor de Jesus irmão o amor de Jesus filho de José e de Maria.

Elevemos agora o pensamento ao seio daquella que foi na Terra a verdadeira mãe de Jesus.

Nós consideramos Maria de Nazareth, *consolatrix flictorum*, como lhe chamou Jesus em uma irradiação de seu pensamento, como a *federis* arca, das mulheres da Terra.

E' a *rosa mystica*, cuja fragrancia enleva as almas bem formadas, capazes de comprehender a dôr que lhe estalava o coração na *via crucis* de seu filho.

Para estes, Maria é a *jonna celi*, a *stella matutina*, dos que acceitam a sua virtude e invocam-na nas dores do mundo. E' a *domus aurea* dos que se encontram sem abrigo e sem pão, esquecidos na luta da vida. E' o *speculum justitiae* para as mães que soluçam por um filho, que deixou o berço vasio ou o logar desoccupado á mesa, mas jamais vasio no seu coração! E' o *salus infirmorum* dos que sentem a calumnia denegrir-lhes a reputação, roer-lhes a estima alheia, esphacelar-lhes a amizade dos outros homens! E' a *mater castissima*, que jamais violou, por um pensamento sequer, os votos de amor conjugal, e de cujos labios jamais caiu uma palavra de censura contra os loucos que a insultavam face á face na sua pureza de mãe e de esposa! E' a *regina martyrum*, porque o seu coração de mãe foi o *vas spiritual* de todas as angustias, desde que concebeu a Jesus!

Vamos repousar a penna para, em outro artigo darmos a conhecer aos nossos benevolos leitores a opinião das Altas Intelligencias do espaço sobre o assumpto em questão.

Honorio Rivereto

A campanha contra os toxicos e o transito de vehiculos

Um officio da Associação Commercial ao chefe de policia

O dr. Carlos Costa, chefe de policia, recebeu, hontem, o seguinte officio da Associação Commercial do Rio de Janeiro:

"Associação Commercial do Rio de Janeiro n. 10:468. Em 5 de julho de 1926. Exmo. sr. dr. Carlos Costa, d. d. chefe de policia. — Tenho a honra de levar ao conhecimento de v. ex., que, em sessão desta directoria, realizada em 30 do mez proximo findo, foi, por proposta, unanimemente approvada, do sr. J. de Souza, representante junto á Associação Commercial, da Sociedade União Commercial dos Varejistas de Seccos e Molhados, resolvido offerecer a v. ex. um voto de sincero applauso pela patriotica e salutar campanha que o departamento sob a sabia direcção de v. ex. vem desenvolvendo, no sentido de evitar a venda de toxicos e entorpecentes. Esta directoria deve ainda, e fal-o com o mais sincero prazer, agradecer a v. ex. a attenção que se dignou dispensar ás ponderações contidas em seu telegramma de 28 do mez proximo passado, referentes á recente regulamentação do transito de vehiculos, mandando sustar a execução do art. 5º da referida regulamentação, o que representa importante serviço prestado ao commercio desta praça. Sirvo-me do ensejo para reiterar a v. ex. a segurança de minha mais alta estima e apreço. (ass.) *J. Murtinho Nobre*, director 1º secretario."

Clinica de Vias Urinarias

Tratamento pelos mais recentes processos. Modernos methodos seguros e efficazes de diagnosticos e therapeutica. Urethroscopias anterior e posterior. Cystoscopias. — Cura radical da gota militar, cystites, prostatites, orchites, hydrocele, tumores, impotencia genital, etc.

DR. RODOLPHO JOSETTI

Ex-director do Dispensario Central de Prophylaxia das Doenças Venereas, (Saude Publica). Longa pratica dos hospitaes da Allemanha — Rua 13 de Maio n. 36. Diariamente das 4 ás 7 horas. Telephone 1.000, Central. (943)

Um caso de morte suspeita

Foram retiradas as visceras de Djanira Teixeira Gomes

No necroterio do Instituto Medico Legal, foi, hontem, autopsiado pelo dr. Rodrigues Caó o cadaver de Dejanira Teixeira Gomes.

Essa moça, conforme noticiámos já, falleceu na 20ª enfermaria do Hospital de Misericordia, onde se achava em tratamento, desde o dia 3 do corrente, quando ali a fez internar o seu cunhado, sr. Lourival Magalhães, residente á rua Leopoldo n. 62.

Fôra ella infelicitada pelo seu namorado Faustino Benevenuto, que lhe ministrou uma beberagem abortiva, segundo ella confessou ao seu cunhado.

O perito retirou as visceras para o devido exame toxicologico, afim de poder ser estabelecida a "causa-mortis".

SOCCORROS URGENTES

A Casa de Saude e Maternidade Dr. Pedro Ernesto acaba de organizar um modelar serviço de Soccorros Urgentes, pelos preços communs da Assistencia Publica. Chamados a qualquer hora pelo telephone **Central** 12. (4360)

Da sacada ao solo

O pintor José Raymundo Cévoc, brasileiro, casado, de 54 annos de idade e residente á travessa Cerqueira Lima n. 43, quando, hontem, trabalhava sobre uma escada á rua Dois de Dezembro, perdeu o equilibrio e caiu ao sólo, fracturando a coxa direita.

A victima foi medicada pela Assistencia Municipal, sendo, depois, internada no Hospital de Prompto Soccorro.

HOJE 25:000$000 INTEIRO, 1$600 Loteria do E. do Rio (8416)

Com a perna esmagada por um trem

Deu-se, hontem, á tarde, na estação de D. Pedro II, um lamentavel desastre.

Quando pretendia tomar um trem, o menor Merodale Lipovo, escorregou da plataforma e caindo á linha, ficou sob as rodas do comboio, soffrendo esmagamento da perna esquerda.

O desditoso menino, que tem 12 annos, é argentino e residente á rua Marechal Victorino n. 876, foi levado ao posto central da Assistencia de onde, depois da necessaria intervenção cirurgica, foi internado no Hospital de Prompto Soccorro.

Uma promoção e uma reintegração de escrivães de policia

Por acto de hontem, o chefe de policia promoveu a escrivão de 3ª entrancia, o de 2ª Valentim Geyer, que servia interinamente na 2ª delegacia auxiliar e era escrivão effectivo do 12º districto.

O funccionario promovido pertence ha muitos annos, á policia, em cujo seio goza de muito conceito.

Na sua vaga, foi reintegrado o escrivão Odin Fabregas de Góes.

HANSEATICA-PILSEN

A MAIS FINA DAS CERVEJAS FINAS.

ESPECIALIDADE DA COMPANHIA HANSEATICA.

RUA DR. JOSE' HYGINO, 115 — RIO DE JANEIRO

Um jurisconsulto atropelado

Pela segunda vez, o dr. Lacerda de Almeida é apanhado por automovel

Um lamentavel accidente occorreu, hontem, á tarde, na praça Olavo Bilac: conhecido jurisconsulto, colhido por um automovel, recebeu graves lesões pelo corpo.

A victima foi o dr. Francisco de Paula Lacerda de Almeida, professor da Faculdade de Direito e jurista de renome.

Procurava o dr. Lacerda de Almeida atravessar aquella praça junto ao Mercado de Flores, quando um Ford particular, sobre cujo numero ha controversias, virando com grande velocidade da rua Buenos Aires, deu-lhe violento esbarro, atirando-o ao sólo.

Imprimindo maior velocidade á machina, em pouco tempo o conductor do vehiculo desappareceu com este.

O professor Lacerda de Almeida recebeu, além da fractura da coxa esquerda, graves contusões e escoriações pelo corpo.

Chamada a Assistencia Municipal, compareceu ao local uma ambulancia, na qual foi a victima levada para o Posto Central.

Ali foi o professor Lacerda de Almeida carinhosamente medicado, sendo depois, removido para a respectiva residencia á rua Emancipação n. 9, em São Christovão.

O referido jurista, que conta 76 annos de edade, ha cerca de um anno foi victima de um desastre nas condições do de hontem.

Esteve no local tomando conhecimento do facto, o commissario Tiburcio, de dia no 3º districto policial.

Parte da guarnição do "Ceará" foi presa de desconhecida molestia

Parte da guarnição do "tender" "Ceará" foi hontem, presa de um mal subito, atacando nada menos de trinta inferiores da referida unidade.

Parece que a molestia que ali grassou é semelhante á que antehontem se manifestou no Collegio Militar.

A nova circulou rapidamente por todas as dependencias superiores da Armada, chegando, tambem, ao conhecimento do publico.

As autoridades superiores da Marinha tomaram immediatamente as necessarias providencias, sendo, assim, isolados os doentes sem que se conheça ainda a origem do mal. Comtudo, ao que se diz, trata-se de intoxicação alimentar.

Foram presos quatro "bicheiros"

Foram hontem presos pelas autoridades encarregadas da repressão ao jogo, os seguintes bicheiros: Alberto de Moraes, na rua Clapp n. 41; Miguel Locas e João Castillo Sampaio, no largo do Machado, e Santo Carnaval, no interior da arrecadação da Central do Brasil.

Todos quatro foram autuados na 2ª delegacia auxiliar.

O novo escrivão da 2.ª delegacia auxiliar

O chefe de policia, por acto de hontem, promoveu a escrivão da 2ª delegacia auxiliar, o escrivão de 3ª entrancia Joaquim de Paula Ribeiro, que servia no 7º districto (Botafogo) e é um dos mais antigos e conceituados funccionarios da policia.

Mais voluntarios consignados a 1ª região

A bordo do paquete "Manáos" são esperados nesta capital, com destino aos corpos da 1ª região, 17 voluntarios procedentes da Bahia.

Esses voluntarios vêm acompanhados do cabo Luiz Ribeiro do Nascimento.

Para a construcção de estradas de rodagem

S. Paulo, 8 (Do correspondente) — Foi publicado um decreto abrindo o credito de 3.500 contos para construcção de novas estradas de rodagem e conclusão de outras.

OS QUE ADQUIRIRAM IMMOVEIS

Fere Assaf, terreno á rua Farias Brito, por 5:700$000.

Albino José da Silva, 2 terrenos em Campo Grande, por 900$000.

Adelino Amaral, predio á rua Cardoso Quintão n. 100, por 7:000$.

Jorge Hluvi e d. Carminda Cavelli Teixeira, terreno á rua Prudente de Moraes, por 10:000$.

Luiz Eduardo Stampa, 1|2 predio á rua S. Pedro n. 24, por 70:000$000.

Antonio Augusto de Andrade Lima, terreno á rua Maximino Maciel, por 2:000$000.

Alfredo Nascimento Moraes e Amelia dos Santos Villas Boas, terreno á rua Jacarehy, por 650$000.

D. Ozelia Luiza Giovanna, predio á rua Frei Caneca n. 271, por 19:000$.

Francisco Armendo, terreno á travessa Pinto, por 600$000.

Arlindo da Silva, terreno á rua Mariz e Barros, por 33:000$000.

Libanio Jorge Barreto, predio á travessa Henriqueta n. 19, por 4:000$.

João da Rocha Jacques, terreno á rua Alegre, por 15:000$000.

João Maria Ozorio Sarmento de Figueiredo, predio á rua Leopoldo n. 171, por 30:000$000.

D. Philomena Maria Bastos Ribeiro, terreno á rua Universidade, por 4:000$000.

Ferez Assaf, terreno á rua Barão de Mesquita, por 10:000$000.

Francisco Antonio Corrêa, terreno á rua Maria Luiza, por 3:000$000.

José Bastos Padilha, terreno á rua Commandante Baptista das Neves, por 8:000$000.

José Pinto Ferreira, predio á rua Ypiranga n. 118 por 12:000$000.

V. Ordem 3ª de S. F. da Penitencia, predio no becco João José n. 16, por 33:000$000.

Antonio Ramos de Oliveira, terreno á rua Barros, por 700$000.

Sociedade Anonyma Brasileira — Estabelecimentos Mestre Blatgé, predio á rua das Marrecas n. 22 por ...... 135:000$000.

Maria da Gloria Mesquita, terreno á rua do Uruguay, por 2:500$000.

Manoel Verissimo Rios, terrenos á rua Nova São, por 13:700$000.

Antonio da Silva Filho, terreno á Estrada Braz de Pinna, por 5:000$.

Josephina Nigres Fraui, terreno á rua Tenente Possolo, por 21:000$.

José Antunes Brum, predio á rua Cachamby n. 50, por 20:000$000.

José Lourenço Barreira Vianna, terreno á rua Prudente de Moraes, por 19:500$000.

Nicolau Alves, predio á rua Canadá, 196, por 10:000$000.

La-Fayette Côrtes, predio á rua Salgado Zenha n. 34, por 60:000$000.

Arthur Barreiros, predio á rua Ceará, n. 13, por 22:000$000.

Antonio Silveira Bittencourt, terreno á rua Barão de Iguatemy, por ...... 11:400$000.

Manoel Joaquim Rodrigues Junior, predio á rua Guaratinguetá n. 43 A, por 4:000$000.

Roberto Boret, terreno á rua Annita Garibaldi, por 18:510$000.

Anna de Azevedo Penna, predio á rua Frei Caneca n. 260 e 262, por ... 30:000$000.

Emmanuel Feitosa Aragão, predio á rua Torres Homem n. 71, por ... 30:000$000.

Antonio David, predio á rua coronel Cotta n. 8, por 18:600$000.

Clyto Lemos de Azevedo, predio em construcção á rua Senador Pedro Velho n. 12, por 35:700$000.

Amelia Nazar, terreno á rua Visconde de São Vicente, por 10:800$000.

AS INUNDAÇÕES NO MUNDO INTEIRO

No Mexico morreram mais de mil pessoas e duas mil familias ficaram sem abrigo

Nova York, 8 (U. P.) — O consul geral mexicano Arturo Elias, recebeu do Ministerio das Relações Exteriores do seu paiz a confirmação de que em consequencia das inundações em Leon e Guanajuato, morreram mais de mil pessoas e duas mil familias ficaram ao desabrigo. Em Leon a cheia varreu tudo nas propriedades, sendo os prejuizos calculados em varios milhões. O Departamento de Estado, em Washington, telegraphou ao embaixador no Mexico instruindo-o no sentido de saber se é necessario o auxilio dos Estados Unidos.

Londres, 8 (U. P.) — Noticia enviada pelo correspondente do "Daily Express", em Tokio, diz que, em consequencia dos aguaceiros tempestuosos que têm sido os mais sérios de que ha memoria no paiz nestes ultimos trinta annos, morreram oito pessoas e setenta ficaram feridas, foram destruidas 3.300 casas e numerosas pontes, ficaram arruinadas milhares de geiras de colheitas e um trem expresso descarrilou, ficando feridas mais trinta pessoas.

Mexico, 8 (U. P.) — Noticias ainda não confirmadas dizem que morreram vintenas de pessoas em Puebla, em consequencia de um grande temporal com chuvas fortissimas que se noticia ter desabado sobre a Mesa Central.

CORREIO OPERARIO

União dos O. M. do Brasil

Convido todos os metallurgicos de Nictheroy e Rio, para a grande assembléa ordinaria, a realizar-se amanhã, sabbado, para apresentação, discussão e approvação do balancete do mez de junho, leitura do parecer da commissão fiscal, nomeação de novos fiscaes, e assumptos geraes.

Rua da America n. 20 — *A. Henriques*, secretario geral.

O processo do tenente Villa Nova Machado

O accusado foi novamente absolvido

O Supremo Tribunal Militar, em sua sessão de hontem, julgou pela terceira vez o tenente da Armada Felicissimo Villa Nova Machado, accusado do crime de deserção.

O accusado que é cunhado do presidente do Estado do Rio e irmão do prefeito de Nictheroy, esteve desertado durante tres annos, allegando ao apresentar-se em fins do anno passado que estivera enfermo com impaludismo, que lhe perturbou durante esse tempo as faculdades mentaes.

No julgamento de hontem, fez a sua defesa o advogado dr. Clovis Dunshee de Abranches, que depois de largas considerações sobre o merito da causa, concluiu pedindo que fosse confirmada a absolvição do tenente Villa Nova.

O procurador geral respondeu á defesa do advogado pedindo a condemnação do accusado como incurso nas penas do crime de deserção.

Reunido em sessão secreta o Tribunal concluiu pela confirmação da sentença absolutoria, de accordo com o ministro relator, dr. Acyndino de Magalhães. Declarou-se impedido o ministro Bulcão Vianna.

UM MENOR QUEIMADO

Ao posto Central de Assistencia foi levado hontem para ser medicado o menor Natalino de 10 annos, filho de Natalino Ramos, residente no morro de São Carlos.

Apresentava o menino queimaduras de 1º e 2º gráos no thorax e braço esquerdo, não sendo dadas explicações sobre o modo porque fora queimado.

Depois de medicado Natalino se retirou para a residencia.

Designações de dentistas do Exercito

Foram mandados servir: no Collegio Militar desta capital, o capitão dentista Francisco Barbosa Moreira Martins, e na Estação de Assistencia e Prophylaxia, o 2º tenente dentista Alberto da Fonseca e Souza.

MAIS UM...

Maceió, 8 (Do correspondente) — Seguiu hontem para essa capital, a bordo do "Affonso Penna", o deputado Rocha Cavalcanti.

Absolvido por falta de provas

O juiz da 3ª vara criminal absolveu Francisco Pinto, accusado de resistencia á prisão, e aggressão a João Romano.

Automobilismo

INSPECTORIA DE VEHICULOS

Estão chamados a comparecer dentro de 48 horas para responderem por infracções que lhes são attribuidas, os conductores ou proprietarios dos autos abaixo mencionados:

Infracções do dia 6

Por desobediencia ao signal: autos ns. 15 — 161 — 809 — 852 — 1623 1647 — 1665 — 1784 — 2087 — 2128 — 2738 — 3124 — 3494 — 3723 — 4075 — 4172 — 4751 — 4756 — 4958 — 9475.

Por falta de lanterna: auto n. 537 — 3031.

Por excesso de velocidade: autos ns. 746 — 2256 — 4483.

Por estacionar em logar não permittido: autos ns. 1010 — 9370.

Por contra a mão: autos ns. 1618 — 2129 — 3500 — 8571.

Por não diminuir a marcha no cruzamento: autos ns. 3133.

Por interromper o transito: auto n. 3494.

Por circular para angariar passageiros: autos n. 4825.

Recusar passageiros: auto n. 9181.

Por meio fio e bonde: auto n. 9245.

EXAME DE MOTORNEIRO

Chamados para hoje ás 8 1|2 horas na companhia Light.

Manoel Torres do Nascimento, Antonio Cardoso Tavares, Manoel Augusto de Oliveira, Edmundo Magalhães da Silva, José Pedro da Silva, Benedicto Braga dos Santos, Salvador Gomes, Adolpho de Faria, Jordão Romualdo dos Santos e Carlos Pinho de Oliveira.

EXAME DE MOTORISTA

Chamados para hoje ás 12 1|2 horas.

Salvador Ferreira Albino, Manoel Rodrigues, Eladio Domingos, Manoel Almeida Martins Vasconcellos, Adão Moreira da Silva, Raul Vianna Ribeiro, Alvaro Corrêa Teixeira de Carvalho, Eduardo Claudio da Silva, Edmundo Santos de Oliveira e Manoel Ribeiro.

Turma supplementar: — Alberto Fineas Lobo, João Pereira de Mello, Roberto Volochneff, Romão dos Santos, Manoel de Souza Rocha, Matheus da Costa França, Edgard da Silva Queiroz.

Prova pratica: — Guilhermino Duarte da Silva e José Trajano Barattieri.

"Blenolina Castiglione"

Verdadeira injecção anti-blenorrhagica que combate radicalmente qualquer

GONORRHÉA

Supprime a dor, a purgação, previne as enfermidades venereas-syphiliticas.

A' venda em todas as pharmacias.

ESCRIPTORIO CENTRAL: — PRAÇA DA SE', 46 — 5º andar — Sala 602.

A vida Social

NATALICIOS

Dr. João Ribeiro — Faz annos hoje o dr. João Ribeiro, ex-ministro da Fazenda, ex-director do Banco do Brasil e, actualmente, director-presidente do Banco Mercantil do Rio de Janeiro.

Financista e banqueiro de elevada competencia, espirito culto, ao anniversariante, pelo enorme circulo de relações que elle tem na melhor sociedade brasileira, não faltarão as homenagens de respeito e estima a que tem direito. Os seus meritos pessoaes, alliados á incontestavel capacidade com que preside o seu estabelecimento de credito, delle fizeram uma figura de destaque em nosso meio social.

— Faz annos hoje d. Cacilda Figueira de Vasconcellos Novôa, esposa do sr. Jorge Monteiro Novôa, do commercio desta praça.

— Passa hoje a data anniversaria da gentil senhorita Maria Anathalia da Soledade, filha do tenente José Joaquim da Soledade.

— Transcorre hoje o anniversario natalicio do joven Kleber Leite, applicado alumno do grupo escolar Guilherme Briggs, de Nictheroy, e filho do nosso prezado companheiro Arthur Leite.

— Completa mais um anno de existencia o sr. Bolivar Machado, da firma J. Goulart Machado & Ca. Ltda. desta praça.

— Transcorre amanhã o anniversario natalicio do industrial sr. Carlos Pereira da Silva.

CASAMENTOS

Realizou-se ante-hontem o casamento do sr. José Rodrigues Gaspar, com a senhorita Zulmira Guimarães, filha da viuva Margarida Guimarães. Foram padrinhos os srs. Carlos Rodrigues Gaspar e esposa, d. Clotildes de Jesus Gaspar, e Manoel Godinho da Costa e d. Leopoldina de Jesus Costa.

NOIVADOS

Contratou casamento com a senhorita Nayde Lobo, filha do sr. Heitor Lobo, fiscal de theatro, e de d. Zulima Lobo, o sr. Vicente Caruso, do alto commercio e filho do sr. Domingos Caruso, importante industrial, e de d. Joanna Caruso.

NASCIMENTOS

Acha-se enriquecido o lar do tenente José Corrêa Velho e de sua esposa, com o nascimento de uma menina, que receberá o nome de Leda.

— Acha-se enriquecido o lar do sr. Alberto Segadas Vianna, do Banco do Brasil, e d. Maria de Lourdes Segadas Vianna, com o nascimento de um menino, que recebeu o nome de Geraldo.

VIAJANTES

Chegam hoje pelo "Asturias", os srs. Pedro Raposo Lopes e Alberto Raposo Lopes, filhos do negociante desta praça sr. José Gomes Lopes e de d. Lydia Raposo Lopes, que estão sendo educados no Grande Collegio Universal do Porto, Portugal, vêm passar as férias com seus paes.

— Regressa hoje para a cidade de Cabo Frio o coronel Antonio Anastacio Novellino, chefe do executivo municipal daquella localidade fluminense. S. s. que se encontra ha dias entre nós, parte para ultimar o programma das festas que deverão ser realizadas ali, por occasião da visita do presidente do Estado, que, no proximo dia 14 do corrente, irá inaugurar, officialmente, os melhoramentos executados naquelle municipio.

CONFERENCIAS

A senhorita dra. Orminda Bastos, advogada do nosso fôro, fará, no domingo, 11, uma conferencia publica, no Departamento Masculino do Abrigo Thereza de Jesus, á rua Ibituruna, 53. A conhecida oradora dissertará sobre o thema "O espiritismo como solução do problema social".

— Amanhã, sabbado, realizar-se-á, na séde da Associação Christã de Moços, á rua da Quitanda n. 47, uma palestra sob o titulo "Através vinte cidades nos Estados Unidos", na qual o secretario, sr. Waldo B. Dadison, contará impressões interessantes da sua recente viagem. A entrada é franqueada ao publico.

RECEPÇÕES

Esteve ainda mais concorrida do que as anteriores a recepção offerecida ante-hontem, pelo Conselho Administrativo da Associação dos Empregados no Commercio do Rio de Janeiro aos socios e amigos da associação.

As dansas começaram ás 9 horas, decorrendo sempre muito animadas.

O Conselho Administrativo, presente á reunião, acolhia gentilmente os convidados.

Restabelecendo, ha alguns mezes, essas recepções, para as quaes está fixado o dia 7 de cada mez, o Conselho Administrativo realizou plenamente o seu objectivo de intensificar as relações de cordialidade já existentes entre os amigos e socios da associação.

FESTAS

Festejando a passagem do anniversario de sua mãe, d. Rosa Amelia do Amaral Ripper, o sr. João Gomes da Cunha Ripper Filho, escripturario da Alfandega, offereceu hontem, ás familias de suas relações, em sua residencia, á Avenida 28 de Setembro n. 287, uma lauta ceia.

A' noite houve dansas que se prolongaram, muito animadas, até á madrugada.

MANIFESTAÇÕES

Teve opportunidade de receber, hontem, carinhosa manifestação dos funccionarios da policia, o coronel Damaso de Proença Gomes, secretario geral dessa instituição e o mais antigo dos serventuarios policiaes.

Associando-se ás homenagens do velho funccionario, o dr. Carlos Costa, chefe de policia, foi pessoalmente cumprimentar o coronel Damaso de Proença Gomes.

Tocou durante as manifestações, a banda de musica da Escola Profissional Quinze de Novembro.

EM ACÇÃO DE GRAÇAS

Na egreja de Santo Antonio, ás 8 horas, realiza-se hoje uma missa em acção de graças que um grupo de amigos e admiradores do sr. José de Miranda Jordão, manda celebrar pelo seu restabelecimento.

ENTERRAMENTOS

Commandante Roberto Ripper — Sepultou-se, ante-hontem, o commandante Roberto Ripper, veterano da guerra do Paraguay e commandante do Lloyd Brasileiro, ha mais de 52 annos.

O seu navio, o "Ceará", navegava com flammula de chefe, por ser o extincto o mais antigo dos commandantes daquella empresa.

O commandante Ripper falleceu aos 82 annos de edade, deixando viuva e um casal de filhos: o sr. Roberto Ripper, gerente da casa Walter & Cia. e d. Carlota Ripper Nogueira, esposa do capitão tenente Jacob Nogueira, instructor da Escola Naval e cavalheiro muito relacionado em nossa sociedade.

A familia enlutada tem recebido numerosas manifestações de pezar.

MISSAS

Amanhã, sabbado, ás 10 horas do dia, na Candelaria, será celebrada a missa de setimo dia por alma do malogrado escriptor e esculptor João Baptista Oliveira (Jones Olivier), que era tambem funccionario da Contadoria Central Ferroviaria.

— No altar-mór da egreja de São Francisco de Paula, reza-se hoje, ás 9 1/2 horas, missa de setimo dia por alma de [illegible] Meira Lima (Nené), irmão do coronel Arthur de Meira Lima, director da Casa de Detenção; do [illegible] Augusto de Meira Lima, [illegible]; do capitão Alcides de Meira Lima, da Policia Militar; do sr. Achilles de Meira Lima, administrador do Serviço de Saneamento Rural do Estado do Rio; [illegible], escrevente juramentado do Juizo de Menores e da [illegible] do Estado do Rio; do sr. Ascanio F. de Farias e tio do dr. Jurandyr Pires Ferreira, engenheiro da Estrada de Ferro Central do Brasil.

POR QUESTÃO INSIGNIFICANTE

Um trabalhador recebeu um golpe de faca no abdomen

São frequentes as scenas sangrentas entre trabalhadores do Cáes do Porto. Lamentavel, entretanto, é que ellas se determinem por motivos tão insignificantes, que os proprios criminosos e feridos, levados á policia, não sabem, geralmente, explical-os.

A scena de hontem á tarde, entre os armazens 14 e 15, foi motivada, como tantas outras, por questão insignificante. Pelo menos, é o que informa a policia local, que logrou prender o criminoso. Este, é natural, procura justificar o seu gesto. A victima, que teve da Assistencia Publica os soccorros de que carecia, encontra-se no Hospital do Prompto Soccorro, onde foi internado, visto ser grave o ferimento recebido.

O criminoso é Americo dos Santos, brasileiro, de 36 annos de edade e morador no morro do Salgueiro e o ferido é André Cursino da Silva, de 20 annos, solteiro, tambem brasileiro e residente em Honorio Gurgel. Ambos são trabalhadores no Cáes do Porto. Em meio á discussão que tiveram, o primeiro feriu a faca o segundo, que recebeu um profundo golpe no abdomen.

A policia do 1º districto instaurou inquerito em que foram ouvidas já diversas testemunhas.

Classificações de officiaes veterinarios do exercito

Foram classificados nos corpos e estabelecimentos abaixo, os seguintes officiaes veterinarios:

1ª região: no 2º R. A. M., Santa Cruz, o 2º tenente Renato de Castro Borges Fortes; no 1º B. E., Villa Militar, o 1º tenente Acilio Domingos dos Santos.

2ª região: no 4º R. I., em Caçapava, o 1º tenente José de Aquino Oliveira.

3ª região: no 3º B. E., em Cachoeira, o 2º tenente Jocelyn de Souza Lopes; no 1º R. C. I., em D. Pedrito, o 2º tenente Edward de Lima Prado; no 2º R. C. I., em S. Borja, o 1º tenente Cleoncio Alonso Fernandes; no 3º R. C. I., em S. Luiz o 1º tenente Stelliano da Costa Homem; no 4º R. C. I., em S. Gabriel, o 2º tenente Philomeno da Silveira e Silva; no 8º R. C. I., em Sant'Anna do Livramento, o 2º tenente [illegible]; no 12º R. C. I., em Bagé, o 1º tenente Cicero José Corrêa Flozini e 2º tenente Alfyrio de Souza; no 13º R. C. I., em Rio Pardo, o 2º tenente Alvaro Alves Pinto; no 5º G. A. a Cavallo, em Sant'Anna do Livramento, o 2º tenente Waldemar de Castro Frota; no 6º G. A. a Cavallo, em Cruz Alta, o 1º tenente Estanislão Gornisck; no 3º G. I. A. P., em Taquary, o 2º tenente Amadeu Soares Guimarães; no 7º R. I., em Santa Maria, o 2º tenente Antonio de Oliveira Ponce; no 8º R. I., em Cruz Alta, o 2º tenente Pery Figueiredo da Cunha.

4ª região: no Deposito de Remonta de Monte Bello, o 1º tenente Celecino Nunes Martins.

5ª região: no 9º R. A. M., em Curityba, o capitão João Telles Villas Bôas.

INAUGURA-SE UMA NOVA ESTRADA EM GUARATIBA

O prefeito, em companhia do seu secretario e dos directores de Obras e de Viação, inaugurou a nova estrada de rodagem que liga o Porto da Pedra a Guaratiba, numa extensão de 1.700 metros.

Paes e Mães de amanhã!

Preparae-vos para dar filhos fortes, que possaes crear para saúde, para a fortuna. Se vos sentirdes doentes, lembrae-vos do aphorismo:

Máo sangue - Má saude

E' purificando o vosso sangue que podereis gozar saude, para criardes no futuro, filhos alegres, sadios, energicos e fortes.

Confiae a restauração do vosso organismo ao

TAYUYA

de São João da Barra

PODEROSO DEPURATIVO DO SANGUE

Syphilis, Ulceras, Feridas, Rheumatismo, Arthritismo, Eczemas, Darthros, Erupções, Escrophulas,

(8388)

A ACTRIZ ITALIA FAUSTA NÃO PODE IMPEDIR A REPRESENTAÇÃO DA "RÉ MYSTERIOSA"

A proposito da noticia que publicamos hontem com o titulo supra recebemos do dr. Emilio de Oliveira, advogado da artista Italia Fausta, a seguinte carta:

"O vosso conceituado jornal de hoje, divulgando a promoção do 1º procurador da União nos autos da questão em juizo, entre o sr. A. Bisson, outorgante da peça "Ré Mysteriosa", affirma: que a minha constituinte sra. Italia Fausta não pode impedir a representação da mesma peça [illegible] o que não é verdade.

O interdicto prohibitorio obtido [illegible] pela Sociedade Brasileira de Autores Theatraes [illegible]

Assim sendo, as notificações anteriormente feitas pela sra. Italia Fausta, estão de pé, cabendo-lhe o direito de *impedir*, como fará, como legitima subrogada de A. Bisson, por meio da policia ou mandado judicial, a representação de peça franceza La Femme X, seja sob que titulo fôr (Ré Mysteriosa, Primeira Causa, Repudiada e outros titulos).

Grato pela publicação desta etc.

O IMPOSTO ABSURDO

Agita-se o commercio de Curityba

Curityba, 7 (Do nosso correspondente) — A Associação Commercial do Paraná, representada por sua directoria, convocou para hoje uma reunião no intuito de se occupar do imposto sobre a renda.

A Associação na reunião de hoje escolherá sugestões de todos os interessados no assumpto afim de apresentar opportunamente seu memorial á Federação das Associações Commerciaes do Brasil que por sua vez formulará o projecto para ser encaminhado á Camara dos Deputados.

A INCORPORAÇÃO DA TABELLA "LYRA"

Reunião no Club dos F. Publicos

Na séde do Club dos F. Publicos Civis, á rua Bethecourt da Silva n. 21, realiza-se hoje, ás 4 horas, mais uma grande reunião de todos os servidores do Estado, para tratar da incorporação integral da tabella "Lyra".

A secretaria do Club dos F. Publicos pede-nos convidemos o funccionalismo a comparecer á assembléa de hoje.

Os felizes possuidores dos mil contos de réis da Loteria de Minas Geraes extrahida em 30 de Junho ultimo

A Agencia Geral da Companhia Loteria de Minas Geraes recebeu hontem o seguinte telegramma, de Bello Horizonte: Acabamos pagar cinco fracções bilhete 10.065 premiado mil contos loteria 169 CELIO FERREIRA FREITAS alto funccionario BANCO COMMERCIAL DO ESTADO DE SAO PAULO, residente São Paulo, duas fracções ROMEU ZELANTE, residente Serra Negra, mesmo Estado. Pelos Agentes Geraes em São Paulo foram pagas tambem as seguintes fracções: duas fracções a um alto funccionario da Delegacia Fiscal, de São Paulo, uma ao sr. Jorge Elias, uma ao Sr. Nicola Puglise e duas ao Sr. Octavio Riondet, todos residentes em São Paulo.

A LOTERIA DE MINAS, UNICA QUE DISTRIBUE 80 o/o EM PREMIOS, NÃO TEM RIVAL NA DISTRIBUIÇÃO DE SORTES GRANDES!

(8425)

UMA EXCURSÃO DE FRATERNAL CORDIALIDADE

Uma turma de alumnas da E. Normal visitou as suas collegas de Nictheroy

Um grupo de alumnas da Escola Normal desta capital, esteve hontem em Nictheroy, numa visita de cordialidade ás suas collegas daquella cidade.

Na Escola Normal da capital fluminense, onde tiveram carinhoso acolhimento, foram todas recebidas á porta principal pelo director do estabelecimento, dr. Armando Gonçalves, que se achava acompanhado de todas as alumnas formadas em fila. No salão de honra, para onde foram conduzidas, realizou-se uma sessão solemne, em homenagem ás excursionistas, usando da palavra o director que pôz em relevo a alta significação desse gesto de confraternização entre as alumnas das duas escolas. Em nome de suas collegas fluminenses, falou a normalista do 4º anno, senhorita Maria Francisca Pereira, que produziu um bello discurso alludindo ao acto e offerecendo, ao terminar, uma linda "corbeille" de flôres naturaes ás gentis visitantes. Em seguida usou da palavra o dr. Jorge Machado, lente cathedratico da Escola Normal desta capital, que agradeceu, em nome das alumnas, e que elogiou a acção do governo fluminense em prol da instrucção publica. Uma alumna do 4º anno da Escola desta capital agradeceu a carinhosa recepção de suas collegas, encerrando-se a sessão com o hymno da Escola Normal de Nictheroy.

As normalistas cariocas, terminada a cerimonia, assistiram ás aulas que se realizavam naquelle estabelecimento, bem como as do Jardim da Infancia e Escola Modelo. Antes de se retirarem, assistiram á varios exercicios nesta ultima instituição de ensino e tomaram parte numa mesa de doces, que lhes foi offerecida. Cerca de cem alumnas constituiram essa carinhosa excursão.

O CHEFE DE INVESTIGAÇÃO DE VARSOVIA NA POLICIA

O dr. Georges Warchalowsky encarregado de negocios da Polonia, foi hontem á Policia Central, sendo recebido pelo dr. Carlos Costa em audiencia especial que lhe fôra marcada.

O referido diplomata foi apresentado ao chefe de policia o sr. Ignaci Bielecky, chefe do serviço de investigações de Varsovia.

O dr. Carlos Costa escalou o dr. Roberto Etchabarne, seu official de gabinete, para acompanhar os visitantes, que foram levados ao gabinete Medico Legal e Policia Maritima, cujas dependencias percorreram demoradamente.

Hoje o representante diplomatico da Polonia e o chefe de investigações de Varsovia visitarão as dependencias da Policia Central, a Casa de Detenção e outras repartições policiaes.

ACADEMIAS & ESCOLAS

A "embaixada academica" e os protestos da mocidade estudiosa

Os pretensos representantes dos academicos brasileiros, que, á revelia da classe, organizaram na surdina uma delegação, que se vae recrear na Europa, passando por Lisbôa e Coimbra, onde dirão sobre o fim especial da viagem, qual seja o de retribuir a honrosa visita dos universitarios portuguezes, devem seguir no proximo dia 17, com destino ao Velho Continente.

O "Correio" já teve ensejo, em fundamentado artigo, de commentar largamente o intuito desses pimpolhos da Republica...

Os protestos daquelles que ainda não abdicaram da sua nobilitante qualidade de estudantes pobres e independentes, valem por um aviso aos *principezinhos* que já se vão habituando a menosprezar a opinião criteriosa dos que não lhes batem palmas, justamente para não lhes acoroçoar os desmandos.

Ainda ha pouco os alumnos da Escola Polytechnica, por intermedio de seu Directorio Academico, romperam altivamente contra a organização dessa "embaixada academica" composta a principio de 30, agora de 50 *fils-á-papa*.

Secundando a attitude digna de seus collegas da E. Polytechnica, os alumnos da Faculdade de Medicina se movimentam para, numa grande reunião, tratarem do assumpto em fóco. Recebemos, para esse fim, a seguinte communicação:

"Um grupo de alumnos da Faculdade de Medicina pede, com o maximo empenho, para que o Directorio Academico dessa Escola se reuna amanhã, ás 3 horas da tarde, no pavilhão Torres Homem (Instituto Anatomico), afim de tratar de assumpto referente á projectada *embaixada academica* que vae a Portugal.

Outrosim, solicita o comparecimento de todos os seus collegas para emprestarem solidariedade ás decisões que por acaso o Directorio venha a tomar."

Os concursos da Escola Polytechnica

Hontem, na occasião em que publicamente se devia realizar a prova de defesa da these que, sobre ponto sorteado, apresentára um dos candidatos ao provimento na cadeira de Mechanica applicada, o engenheiro civil Mario Campos Rodrigues de Souza, o director da Escola declarou que havia recebido um protesto escripto pelo mesmo candidato, arguindo de suspeição dois dos membros da commissão examinadora. Esta circumstancia, accrescentou o director, ia ser levada ao conhecimento da Congregação para que ella se pronunciasse como entendesse.

Por proposta de um dos professores presentes, a Congregação, em sessão ordinaria, reuniu-se immediatamente, deliberando por unanimidade não reconhecer a suspeição arguida e proseguir na realização das provas do concurso.

Reaberta a sessão publica foi verificada, na devida fórma, a ausencia do candidato impugnante, pelo que a defesa de sua these não se effectuou.

A's 4 horas da tarde, conforme fôra annunciado e a Congregação deliberára anteriormente, realizou-se a defesa da these do outro candidato inscripto, dr. Iddio Ferreira Leal.

Hoje, ás 4 horas da tarde, effectua-se a ultima defesa de these, tambem de ponto sorteado, ao provimento da cadeira de Zoologia e Botanica industriaes, pelo candidato unico, dr. Alberto Betim Paes Leme.

Na proxima segunda-feira, ás 8 horas da manhã, se iniciarão as provas praticas de todos os candidatos inscriptos nos diversos concursos.

Escola Superior de Commercio

Recebemos a seguinte communicação: "De ordem do sr. tenente Instructor, são convidados a comparecer sabbado, 10 do corrente, ás 12 horas, no Gabinete de Identificação no Quartel General, os seguintes alumnos: Paulo Nunes, Albino Fontan Sanchez, Agenor dos Santos Lara, Marcello Couto, Henrique de Giovanni, Moacyr Roméro Miguel Penchel e Carolino Gomes Ribeiro".

Associação Brasileira de Educação

Terá logar hoje, ás 8 1/2 horas da noite, no amphi-theatro de Physica da Escola Polytechnica (largo de S. Francisco), a primeira conferencia da serie intitulada "Estructura geo-politica do Brasil", a cargo do professor Everardo Backeuser.

Nesta conferencia será feita a exposição das relações entre a Geographia e a Politica, mostrando ao mesmo tempo as diversas modalidades pelas quaes esta sciencia pode ser encarada.

O conferencista exporá, a seguir, os caracteristicos principaes do "sólo politico", resumindo por fim os objectivos capitaes do curso no detalhe das questões a serem examinadas, quanto no "paiz", no "povo" e á "autarchia", em geral e especialmente do Brasil.

Este curso, como todos os demais promovidos pela secção do ensino technico e superior da A. B. E., sob a presidencia do professor F. Labouriau e publico, podendo ser frequentado, sem nenhuma formalidade, por todas as pessoas interessadas.

Foi adiada para a semana proxima, devido aos concursos da E. Polytechnica, a primeira conferencia do professor Tobias Moscoso, sobre "As Theorias do crescimento da população", que se devia realizar hontem, sob os auspicios da A. B. E.

Excellente para as Pessoas Anemicas

Para curar efficazmente a anemia é indispensavel aproveitar todo o elemento de nutrição e fazer sangue novo. Isto consegue-se com a legitima preparação de oleo de figado de bacalhao a incomparavel EMULSÃO DE SCOTT.

Rica em Vitaminas e outros elementos nutritivos fortificantes, tome-se para combater toda debilidade ou enfraquecimento e robustecer e vitalizar o organismo

EMULSÃO de SCOTT

(11310)

Queria exame em 2ª época por meio de "habeas-corpus"

O juiz federal da 3ª vara denegou hontem, a ordem de "habeas-corpus" impetrada em favor do alumno do Instituto La-Fayette, Lucas Labandera, para que pudesse prestar exame de francez do 2º anno gymnasial, em 2ª época.

Concorrencia para a construcção de uma usina hydro-electrica

Porto Alegre, 7 (Do correspondente — A intendencia municipal publicou edital, com o prazo de sessenta dias, para a chamada de concorrentes para a construcção da usina hydro-electrica, afim de fornecer illuminação a villa de Boqueirão, distante 5 kilometros da queda de agua.

THEATRO MUNICIPAL

Concessionario Walter Mocchi — Temporada official de 1926 — EMPREZA THEATRAL ITALO-BRASILEIRA S. A.
GRANDE COMPANHIA LYRICA DO THEATRO MUNICIPAL DO RIO DE JANEIRO

HOJE — SEXTA-FEIRA — A'S 20.45 — HOJE
3ª RE'CITA DA ASSIGNATURA DE 20 RE'CITAS
Grande espectaculo de gala em homenagem á data nacional argentina de 9 de julho e dedicado a S. Ex. o Embaixador argentino, a Delegação Especial á inauguração do hyppodromo do Jockey Club e a toda a colonia argentina. A opera de BIZET
CARMEM
Para estréa dos artistas ZINETTI — DE MURO — GRANFORTE
Maestro director. ANGELO QUESTA
O disciplinado corpo de bailados de Mme. JULIE SEDOWA executará as dansas do 2º e 4º actos: Dansa dos bohemios, Dansa do pequeno Touro e Farandola — PREÇOS DO COSTUME.

Amanhã — Sabbado — Amanhã
4ª Récita das 20 — 3ª das 12
Grande espectaculo de gala em homenagem e patrocinado pelo Jockey-Club, com a opera de Massenet "Thais" para estréa de IVONNE GALL—VANNI MARCOUX — OVIDO — Bailados pelo corpo de bailarinas de Mme. SEDOWA
Maestro director: EDOARDO VITALE

Domingo, 11 — 1ª grande vesperal de assignatura, com a opera de G. ROSSINI: — BARBIERE DI SIVIGLIA, pelos artistas Bidu' Sayão — Borgioli — Galeffi — De Angelis — Fiori — Giradi — Di Franco — Mascotto Maestro director, Com. Edoardo Vitale
PREÇOS — Frizas e camarotes de 1ª, 200$; camarotes de 2ª, 70$; poltronas, 35$; balcões A e B, 25$; outras filas, 20$; galerias A e B, 9$; outras filas 8$000.

Segunda-feira, 12 — 5ª récita das 20 e 4 das 12 com a opera de G. Verdi AIDA pelos artistas Scaciat, Zinetti, Merli, Granforte, Sabat, Fiori Girardi
Maestro director: LUIGI RICCI (A 12709)

ELECTRO-BALL

RUA VISCONDE DO RIO BRANCO, 51
EMPRESA BRASILEIRA DE DIVERSÕES
HOJE E TODOS OS DIAS
Sensacionaes torneios duplos em 5, 16 e 20 pontos, entre os profissionaes electro-ballers de 1ª, 2ª e 3ª
Hoje a funcção terá inicio ás duas horas da tarde.
Attrahente e interessante sport
Sessões cinematographicas com os films dos melhores fabricantes
Popular Centro de Diversões — PING-PONG — BARBEIRO—BAR
51 — Rua Visconde do Rio Branco, — 51
(A 12700)

CINE MEYER

HOJE — HOJE
EXUBERANTE PROGRAMMA:
BABYLONIA
Film gigantesco de 1926 em 9 grandes partes — Orgias e bachanaes, mulheres lindas e voluptuosos vinhos... risos... e cantos — Sangue? Eis o que ha na grandeza immensa, na belleza e luxo desse film. Uma obra de arte e encanto, de sensação da Paramount com o desempenho de GRETA NIESSEN — ERNEST TORRENCE e WILLIAM COLLIER — Successo garantido
Pequenas Caprichosas — Bellissimo drama em 6 partes PROGRAMMA MATTARAZO
(8386)

Theatro Republica

Empresa Theatral
Companhia Portugueza de Revistas
Antonio Macedo-Oscar Ribeiro
Direcção artistica de Antonio Macedo
Direcção musical do maestro Serafim Rada

HOJE — Sexta-Feira 9, ás 7 3/4 e 10 horas - Sexta-feira, 9 — HOJE

Primeiras representações da nova revista original de Gregos e Troianos (os mesmos autores das revistas Foot-Ball e Jazz Band

POM-POM

Musica original e coordenada de Hugo Vidal e Raul Portella
Desempenhada pela Grande Companhia Portugueza de Revistas de que fazem parte as actrizes
Laura Costa, Zulmira Miranda, Deolinda Sayal, Ricardina Maia, Margarida de Almeida, Herminia Reis, Cesaria Henriques e Maria do Carmo e os actores
Henrique Alves, Soares Correia, Santos Carvalho, Joaquim Rodas, Carlos Alves e Reginaldo Duarte

30 Coristas bailarinas 30

Distribuição dos quadros
1º Quadro — Intriga dos Bairros
2º " — Uma panne...
3º " — E' pão...
4º " — Saudades
5º " — Tudo são Rosas
6º " — Raposas
7º " — A Volta ao Lar
8º " — Ice-Creme
9º " — Cantigas de amor
10º " — Congresso das Provincias
11º " — Coimbra, terra d'Amores
12º " — A Recepção
13º quadro — O Arraial Minhoto

Encenação de JOAQUIM RODA
Luxuosa Montagem — Numeros sensacionaes
Scenarios dos melhores scenographos portuguezes e bem assim uma cortina expressamente feita para esta peça pelo brilhante artista Hypolito Collomb.
Arte — Graça — Fantasia
Musica encantadora
AVISO - A bilheteria está aberta desde as 10 1/2 horas da manhã para a venda das localidades para os primeiros espectaculos
A 12725

PALACIO THEATRO
EMPREZA THEATRAL JOSE' LOUREIRO
HOJE ás 8 3/4 HOJE
LEOPOLDO FROES e sua companhia
Récita de gala em homenagem á independencia da Argentina com a honrosa presença de S. Exª. o Embaixador, addidos da Embaixada e consul argentinos
MUSA DE TANGO
Comedia em 3 actos, verdadeira fabrica de gargalhadas
"LA CHOCOTONA" (O tango da moda) cantado nesta peça — O melhor conjunto nacional sob a direcção artistica de Leopoldo Fróes. Por especial deferencia "La Soberana" La Reina del Tango cantará varios tangos de sua creação, acompanhada pelo professor de Baudelcom" sr. Remigio Tomatt. — Verdadeira noite Argentina.
(A 12740)

Cinema Mattoso
HOJE — HOJE
Programma:
O BÔBO
e outro film de successo
Grande Matinée infantil ás 2 horas, Sabbado e Domingo
ROMOLA
e mais um film de gargalhadas
(A 12705)

TRIANON
HOJE — Sessões ás 8 e 10 hs. — HOJE
EM PLENO SUCCESSO! — A comedia em 3 actos de HENNEQUIN, traducção de ANTONIO VILLAR:
MINHA SOGRA E' CAMARADA..
(do mesmo autor do "O HOMEM DAS 5 HORAS)
Adolpho Méricourt ... PROCOPIO FERREIRA
A Bella Consuelo ... IRACEMA DE ALENCAR
Amanhã — Vesperal da moda ás 4 horas
(8403)

Theatro Phenix
HOJE — A's 7 3/4 e ás 10 horas — HOJE
O grande BA-TA-CLAN nacional
O MAIOR LUXO E DESLUMBRAMENTO
120.000 pessoas já applaudiram a revista successo da actual temporada completamente reformada
EXCELSIOR
que permanecerá poucos dias no cartaz, em reprise, pois tanto o seu guarda-roupa como scenarios acabam de ser vendidos para a Europa
Jazz-Band, serpentinas, confettis, loucura, alegria em scena

COPACABANA CASINO-THEATRO
Todos os dias um film novo
HOJE — Sexta-feira — HOJE
NA TELA, A'S 21 HORAS:
O VAQUEIRO (Sete actos da PARAMOUNT)
POLTRONAS... 2$000 — CAMAROTES... 10$000
DINER E SOUPER DANSANTS, TODAS AS NOITES. — Na pista de restaurante — Grande successo das bailarinas SOEURS IRVIN. — A'S QUARTAS-FEIRAS E SABBADOS SO' E' PERMITTIDA A ENTRADA NO RESTAURANTE DE SMOKING OU CASACA E A'S PESSOAS QUE TIVEREM MESAS RESERVADAS.
Aos domingos: Aperitif-dansant das 17 ás 19 horas — Em todos os domingos e feriados haverá "matinée" ás 3 horas da tarde.
(10866)

THEATRO RECREIO — EMPREZA PINTO & NEVES
Grande Companhia MARGARIDA MAX
HOJE — A'S 7 3/4 E 9 3/4 - DUAS SESSÕES — HOJE
Ministros, senadores, deputados, diplomatas, e toda a população chic do Rio, teem applaudido a engraçadissima revista da parceria BETTENCOURT-MENEZES.
DENTRO DO BRINQUEDO
Linda musica de Eduardo Souto
MARGARIDA MAX
a rainha do couplet, a excelsa artista do theatro de revista
Até hontem, applaudiram a melhor revista 46.227 PESSOAS!!
Claudionor — A laranja magica — Marionette
Esplendidos quadros comicos! Rir!
Amanhã e sempre: DENTRO DO BRINQUEDO
(A 12187)

DOS ESTADOS

RIO GRANDE DO SUL

Construcção de usina electrica — Acha-se em Guaporé o engenheiro A. Hugo Erben, representante da Companhia Brasileira de Electricidade Siemens Schukert, e que apresentará um projecto para a construcção da usina, afim de fornecer luz electrica á villa.

Incendio — Pela madrugada de 24 do junho ultimo em Caxias, manifestou-se violento incendio no predio onde reside o sr. José Estrazulas, ameaçando transmittir-se ao Theatro Apollo que lhe fica contiguo. O predio ficou reduzido a cinzas, não se sabendo se estava segurado.

Os proprietarios do Theatro Apollo darão funcção em beneficio da proprietaria do predio sinistrado, viuva Muratore, que teve grandes prejuizos.

Novo Asylo — Com a presença de senhoras e senhoritas, realizou-se, em Santa Maria, a ceremonia da admissão dos primeiros mendigos no Asylo de Mendigos Padre Caetano.

O edificio tem 55 leitos, quasi todos de ferro, com colchões e roupas, distribuidos por diversos salões vastos e hygienicos.

Os primeiros pobres alojados são: Maria Rita, preta, de 60 annos; Maria José Santos, preta, 31 annos; Benedicto José Felippe, preto, 70 annos, todos victimas de molestias incuraveis e ex-escravos.

Com todo o ceremonial religioso, foi lançada a benção sobre a capella do edificio, officiando o padre Caetano Pagliuca.

Entre os presentes foi feita uma collecta que produziu apreciavel quantia, sobresaindo o donativo da familia Brenner na importancia de 1:000$, para reparar entre o Asylo Padre Caetano e o Patronato Agricola Sacco Antonio, em regosijo pelo anniversario natalicio de seu chefe, sr. Antonio Alves Ramos.

Suicidios — Na estação da Quinta, municipio do Rio Grande, em casa de uma familia onde estava parando, suicidou-se ingerindo forte veneno, a senhorita Paulina Florisbella Luiza Silveira, de 16 annos de edade, filha do sr. Alcides Geraldino Luiz Silveira, residente naquelle districto.

São ignorados os motivos que levaram a desventurada joven a esse acto de desespero.

— No logar denominado Aldeia Velha, nas proximidades desta villa de Santo Antonio da Patrulha suicidou-se por enforcamento, d. Gasparina Maria da Conceição, esposa do sr. Antonio Vidal.

São ignorados os motivos que levaram a esse acto de desespero.

Assassinato — No Restaurante Floresta á rua Francisco Marques, entre General Bacellar e Paysandú, no Rio Grande, deu-se uma scena de sangue da qual resultou sair sem vida um cidadão morigerado, trabalhador e ordeiro.

Estava no referido estabelecimento afim de jantar, Assumpção Rocha, solteiro, de 32 annos de edade, trabalhador no Porto Novo e residente á rua Villeta.

Achava-se elle fazendo a sua refeição, quando ali entrou Herminio Oliveira, mais conhecido por "Cabreirinha", que, depois de altercar com Assumpção, sacou de um revólver, atirando contra o mesmo e dando-lhe morte quasi immediata.

"Cabreirinha", apezar de agarrado em seguida por Isaias Campos e Pedro Martins, conseguiu escapar, tendo já na rua atirado mais alguns tiros nas pessoas que o queriam prender e que eram Isaias Campos, o agente n. 61 e a mulher Eutoxia Cardoso.

Fallecimentos — Após prolongado periodo de enfermidade, veiu a fallecer a 26 do mez findo nesta capital, o sr. Theobaldo Petry, commerciante desta praça. O extincto, que contava 39 annos de edade, deixa viuva d. Georgina Scherer Petry. Era irmão da viuva d. Henriqueta Petry.

No seio do commercio e em nosso meio social era o extincto negociante vastamente relacionado e benquisto mercê de seus apreciaveis dotes de caracter e genio affavel.

Seu trespasse ecoou dolorosamente no seio de suas amizades, determinando innumeras e expressivas manifestações de vivo pezar. O sepultamento realizou-se ás 3 horas da tarde, sahindo o feretro da rua Ramiro Barcellos n. 60.

— O sr. João G. Albrecht e sua esposa passaram, a 26, pelo desgosto de perder a sua filha Lydia, de 3 1/2 annos de edade.

— Falleceu no dia 26 findo em Porto Alegre, com 63 annos, a veneranda senhora d. Adelaide Freitas de Aguiar, viuva do sr. Protasio Pedro de Aguiar.

Deixa uma filha adoptiva, dona Mercedes de Seixas Gessler, consorte do sr. Ricardo Gessler.

Era irmã das sras. Leocadia de Freitas Antunes e Delfina de Freitas Machado, ambas viuvas, ali residentes.

Deixa varios sobrinhos entre os quaes o dr. Hector Freitas.

— Falleceram, a 26, na Santa Casa: José Mesquita, com 40 annos, deste Estado, branco, casado; Edemar da Silva, com 7 annos, filho de Luiz da Silva.

— Falleceu nesta capital na madrugada de 25 o venerando ancião sr. Mariano Ferreira Brito, genitor do sr. Waldomiro Ferreira Brito.

Causou viva consternação a infausta nova no vasto circulo de amigos do extincto, que cercaram a familia enlutada de inequivocas manifestações de pezar.

Seu sepultamento foi realizado, no mesmo dia, com avultado acompanhamento de pessoas amigas, vendo-se sobre o ataúde innumeras corôas com expressivas inscripções.

A encommendação foi celebrada na capella de N. S. dos Passos.

— Falleceu nesta capital, a 25 d. Adelaide Vieira da Cunha Guimarães, irmã da viuva Malvina Guimarães Mariante.

A extincta senhora, que contava 67 annos de edade, era muito bemquista e relacionada em nosso meio social, onde a infausta nova causou funda consternação.

— Falleceu a senhorita Vicentina Leonardi, irmã do sr. João Baptista Leonardi.

A prematura morte da senhorita Vicentina, que contava apenas 18 annos, causou viva magua no vasto circulo de suas relações, dando margem a expressivas manifestações.

Era ella noiva do sr. Oswaldo Fagaldi.

MINAS GERAES

Bello Horizonte, 6 (Do correspondente) — O secretario das Finanças assignou os seguintes actos: Nomeando Lauro Monteiro Godoy para o cargo de collector do municipio de Carangola; admittindo Quintino José Oliveira, como guarda do posto de São João, subordinado á Salto Grande; exonerando, a pedido, Alexandre de Oliveira Costa, do cargo de collector do municipio de Itanhandú; nomeando Julio Ribeiro Costa collector do municipio de Itanhandú.

— Actos do secretario da Agricultura: concedendo titulos definitivos de propriedade sobre lotes da colonia emancipada Rodrigo Silva.

— O Tribunal da Relação julgou: N. 3.010, de Barbacena — Aggravante, Juvenal Celestino Costa; aggravada, a Companhia Industrial Mercantil Renato Dias. — Negaram provimento; de Monte Santo — Embargantes, Antonio José Souza e outros; embargados, José Gonçalves Nogueira e outros. — Desprezaram os embargos; de Tres Pontas — Embargante, Benjamin Silva Campos e sua mulher; embargados, Antonio Luiz Azevedo Campos e outros. — Desprezaram os embargos; de Passos — Appellante, o juizo; appellados, José Pimenta Souza e sua mulher. — Negaram provimento.

— O juiz federal da 1ª vara concedeu habeas-corpus ao sorteado Cesario Alves Botelho e o da 2ª vara concedeu ordem a José Rodarte, Joaquim Tertuliano Gomes, Ernani, filho de João Zimmermann e Silva, Antonio Bispo.

— Mais uma ponte de concreto armado acaba de ser aberta ao transito publico. Fica situada na séde do districto de Santa Rita de Jacutinga, municipio de Rio Preto e liga o ramal Jacutinga da Central e da Rêde Sul-Mineira.

— Nas notas do tabellião Ferreira Carvalho, da capital, foram lavradas, de 1º de janeiro corrente até hontem, escripturas no valor total de 6.002:113$870.

— A Central do Brasil arrecadou ante-hontem, nesta capital, a importancia de 38:692$300.

GUARANY

Junho, 16 (do correspondente) — Realizou-se em 6 do corrente, nesta villa, com toda a pompa, a festa do mez de Maria, cujas rezas tiveram inicio em 1º de maio, sempre concorridas e muito animadas.

Dado o espirito religioso do povo desta villa, a festa foi immensamente concorrida. Houve alvorada, missa cantada, procissão e "Te Deum", benção do Santissimo, tendo havido antes da missa um bello panegyrico da vida da Virgem Maria pelo padre Agostinho de Souza, nosso digno parocho. Foi uma oração brilhantissima, que o catholicismo presente ouviu durante 40 minutos, admirando as imagens fulgurantes do inspirado e talentoso orador sacro.

Terminou a festa ás 10 horas da noite, tendo o povo assistido na praça da matriz um bello fogo de artificio fabricado especialmente para esta festa, por um habil pyrotechnico de Juiz de Fora.

RIO NOVO

Junho, 16 (do correspondente) — No forum da cidade pelo juiz de direito da comarca, foi homologada, por sentença, que já transitou em julgado, a partilha dos espolios em conjuncto, inventariados e arrolados por José Lopes Faria e sua mulher, d. Anna Minervina Lourés Lopes, fallecidos no districto do Piau, tendo sido nomeado inventariante Adeoto Ferreira Lopes.

Os herdeiros em sua totalidade, tiveram por advogados o dr. Mario Ferreira de Azevedo e major Lafayette Ronfidel Libero Athenienses.

JUIZ DE FORA

Junho, 22 (do correspondente) — Os juizes federaes da 1ª e 2ª varas deste Estado, communicaram haver concedido as seguintes ordens de "habeas-corpus", em favor dos seguintes sorteados: José Ignacio Fraga, filho de Marcellino Alves Fraga, sorteado pelo municipio de Alvinopolis; José Teixeira de Arruda, filho de João Matheus Teixeira, sorteado por São Miguel do Mutum; Miguel Archanjo Virtuoso, filho de Manuel Martins Bento, sorteado por Carangola; Joaquim Antonio Barbosa, sorteado por Arceburgo; Antonio Fernandes Guerra, filho de Augusto Affonso Guerra, sorteado por Itabira; José Francisco Graciano, filho de José Domingues da Silva, sorteado por Campanha; José, filho de Deolinda Barbosa, sorteado por Abre Campo, todos por terem sido alistados na classe de 1903 e pertencerem a outras mais antigas; Antonio da Silva Parreiras, filho de Antonio da Silva Parreiras, sorteado por Bomfim, por ser casado antes de 1921 e sustentar filhas menores; José Alves de Carvalho, filho de Tertuliano Alves de Carvalho, sorteado por Piumhy, por ser arrimo de mulher invalida; José Nogueira Aires, filho de Ayres Nogueira Gomes sorteado por Christina; Vicente de Paula Chaves, filho de José Agostinho Thomaz, sorteado por Rio Casca; Francisco Tavares da Silva, filho de José Tavares da Silva, sorteado por Christina, por ser arrimo de mãe viuva; José Procopio Gondim, filho de Josephino Marcos Gondim, sorteado por Formiga, por ser arrimo de avô decrepito; José Maria João Henri de Caux, filho de Raul de Caux, sorteado por Itabira, por ser physicamente incapaz; Belmiro Monteiro Lobo, filho de Oscar Monteiro Lobo, sorteado por Leopoldina, por nullidade de sorteio, por ter sido alistado quando menor; Firmino Isidoro Ramalho filho de Firmino Alves Ramalho, sorteado por Rio Preto, por ser arrimo de esposa invalida e filhos menores; Alcebiades de Souza Braga, voluntario do 10 B. C., por ter assentado praça quando menor sem licença paterna; Joaquim Alves do Couto, filho de Paulo Alves do Couto, sorteado por Piumhy, por ser arrimo de irmã menor e orphã; Antonio Miguel da Cruz, filho de Miguel Antonio da Cruz, sorteado de Ibiá, por ser arrimo de pae physicamente incapaz; Francisco Martins de Paula, filho de Salvador Francisco de Oliveira, sorteado por Luz; a José Marcos Monteiro, filho de José Rodrigues Monteiro, sorteado por Rezende Costa; a Antonio Theodoro da Silva, filho de Antonio Nepomuceno, sorteado por Nova Rezende; a Olympio Baptista Ramos, filho de João Baptista Ramos, filho de João Baptista Ramos, sorteado por Botelho e a Ozorio Martins Ramos, filho de Manuel Martins Rodrigues, sorteado por Cataguazes, por serem arrimos de mães viuvas; a Alberto, filho de João Barreto, sorteado por Queluz e a Rodolpho Magro, sorteado de Guaranesia, por serem arrimos de paes invalidos; a Osqueiro Gonçalves Fontes, filho de Norberto G. Fontes, sorteado por Piranga; a Sergio Teixeira Guimarães, sorteado por Paraopeba; a Amador Jacintho Caetano, filho de Joaquim Jacintho Caetano, sorteado por Jaguary; a José Silverio Brandão, filho de Herculano Silverio de Almeida, sorteado por Cambuhy; a Natal Romboli, filho de Guerino Romboli, sorteado por Arceburgo; a José Gonçalves Ferreira Pires, filho de Adolpho Epifanio Ferreira Prito sorteado por Leopoldina, e a José Barbosa Filho, filho de José Gonçalves Barbosa, sorteado por Caratinga, todos por terem sido alistados na classe de 1903 e pertencerem a outras classes; a Dimas Silva, filho de Pedro de Alcantara, sorteado pelo municipio de Nova Lima; a Domicio Theodoro de Almeida Sobrinho, filho de Domicio Theodoro de Almeida, sorteado por Piumhy; a Benedicto Baptista Barbosa, filho de Casemiro Barbosa, sorteado por Passos, e a Antonio Luiz de Oliveira, filho de Francisco Luiz Teixeira, sorteado por Formiga, por terem sido alistados quando menores.

— O Centro Academico Clorindo Burnier, iniciou sabbado a serie de conferencias scientificas que resolve ua sua directoria promover.

Para um auditorio selecto, o sr. dr. Christiano Degwert, lente da cadeira de electrotechnica, discorreu sob o thema — "Considerações sobre unidades".

VARGINHA

Junho, 18. (Do correspondente) — Realizou-se no dia 18 do corrente, a 2ª sessão ordinaria do jury desta cidade, no presente anno. Foram submettidos a julgamento sete accusados, por crimes varios, sendo todos absolvidos. A promotoria publica appellou de tres sentenças.

— Falleceu no dia 17 do andante a sra. Maria Francellina de Rezende, esposa do coronel Joaquim Procopio Bueno, importante fazendeiro neste municipio. A finada deixa varios filhos e genros.

— Acaba de ser reorganizada a Liga Operaria Varginense, ficando a sua directoria assim constituida: presidente, Joaquim Venancio da Silva; vice-presidente Benedicto Borges; 1º secretario, Joaquim Lourenço Teixeira; 2º secretario, Francisco Passaro; 1º thesoureiro, Alfredo Braga de Carvalho; 2º thesoureiro, Nelson Pinio Ribeiro; procurador, José Moreira dos Santos; bibliothecario, José Martins Filho.

— Tendo pedido demissão do cargo de delegado de policia desta comarca, seguiu para a Capital Federal, no dia 20 do corrente, o dr. Raphael Benaion.

— Com grande brilhantismo e muito successo, foi inaugurada no Club de Varginha, no dia 24, a annunciada exposição de pinturas da artista conterranea senhorita Aurelia Rubião, a qual tem recebido innumeros applausos por parte da sociedade local.

— Annuncia-se para o dia 26 deste, no Iris Cinema, um imponente festival artistico organizado por senhoritas desta cidade e dedicado á sra. Manica Ximenes.

— A directoria da Estrada de Ferro Rêde Sul Mineira, está em negocio com pessoas desta cidade para adquirir um terreno central, afim de ser construida uma nova estação, destinada exclusivamente para passageiros. A noticia tem despertado grande interesse por parte da população, pois a actual estação, além de ser um pessimo barracão, é insufficiente para o abrigo de mercadorias e para conter o elevado numero de pessoas que ahi se vê diariamente.

— Regressou do Rio, acompanhado de sua familia, o sr. José da Silveira Bragança, capitalista local. Para S. Paulo, seguiu o sr. José Rebello da Cunha, chefe da casa commercial Rebello, Alves & C., desta praça. De Bello Horizonte regressou o sr. Alvaro Gentil da Costa, ex-escrivão do crime desta comarca. Procedente de Paraguassú, esteve na cidade o sr. José Camillo da Costa, capitalista naquella localidade.

JUIZ DE FORA

Junho, 16 (do correspondente) — O "Minas Geraes", jornal official do Estado está publicando o edital de concorrencia publica para a organização do serviço commercial de transportes aereos entre Bello Horizonte e o Rio de Janeiro, com escalas em Queluz, Barbacena e Juiz de Fora.

E' de trinta dias o prazo para a apresentação das propostas e para o serviço em concorrencia figurando entre outras as seguintes condições:

A rota da navegação, com as escalas acima indicadas, dentro do Estado, seguirá mais ou menos a Estrada de Ferro Central do Brasil, indo sobre a linha de bitola estreita, de Bello Horizonte a Lafayette, em Queluz de Minas e tendo, no Estado do Rio, o traçado que melhor convenha pela facilidade do estabelecimento de *campos de pouso* ou de emergencia. Estes campos serão estabelecidos entre as escalas mineiras determinadas, a partir de Bello Horizonte, onde e quando necessarios e, desde logo, em Itabirito, Carandahy e Palmyra, promovendo o governo do Estado a adaptação, ao mesmo fim, de trechos da estrada de rodagem Bello Horizonte-Rio, a se alargarem em pontos convenientes e facilitando de futuro o balisamento e a illuminação dos ares para a navegação nocturna.

Os proponentes se obrigarão a effectuar, de começo na linha de que trata a condição anterior, uma ou duas viagens redondas por semana, pelas quaes o governo do Estado garantirá uma subvenção por kilometro percorrido de rota approvada ou de complemento da lotação das aeronaves em cada viagem.

— Partiram daqui pela Central do Brasil, com destino a Rio Acima a directoria do Automovel Club do Brasil.

Daquella localidade mineira os excursionistas proseguirão novamente viagem em automovel com destino a Bello Horizonte, onde serão recebidos pelo presidente do Estado.

GUANHAES

Junho, 16 (do correspondente) — Completou 40 annos de sacerdocio o revmo. monsenhor Pinheiro, vigario desta freguezia.

São 40 longos annos de serviços prestados á religião e a patria, pois monsenhor, amigo da instrucção e do progresso, não poupa sacrificios, para incrementar a instrucção, propagar a religião catholica, sem esperar outra recompensa e sem outra ambição senão a de ver o nosso desenvolvimento material e moral.

— A colheita de cereaes este anno foi muito prejudicada pelas chuvas excessivas. O milho soffreu extraordinariamente, pois dizem os fazendeiros e pequenos agricultores que a porcentagem de milho podre é de 30 a 40 por cento devido a humidade. Espera-se tambem má colheita de feijão, devido os feijoes terem sido plantados tarde, e estão sendo damnificados pelo frio, e lagarta, de manieras que a nossa zona fertil como é, este anno não espera bôas colheitas de cereaes. Já estamos sentindo as consequencias das más colheitas, pois a vida continua cara e os preços dos generos de primeira necessidade não tende baixar.

— Acha-se contratado o casamento da normalista Maria Candida Guimarães, com o bacharel Innocente Soares Leão.

— Na vizinha villa de Porto de Guanhães falleceu a exma. sra. Maria Silvina de Almeida esposa do sr. José Julio de Almeida.

Registou-se tambem o fallecimento do sr. José da Cruz Netto, no vizinho municipio de São João Evangelista.

SÃO GONÇALO DO SAPUCAHY

Junho, 16 (do correspondente) — Em viagem de estudos, e a serviço de nobre causa social e religiosa, segue para o norte do paiz, numa visita a varios Estados, o revmo. sr. conego Sequeira nosso virtuoso e estimado vigario, que além de polemista vibrante em assumpto de sua especialidade já se affirma um publicista esmerado e profundo, com obras de subido alcance.

— Installou-se e funccionou regularmente na semana finda a 2ª sessão periodica do jury desta comarca tendo sido julgados durante o seu curso os seguintes réos:

Aurindo Gonçalves de Lima, artigo 294, defendido pelo advogado dr. Julio Meirelles, foi condemnado a 7 annos;

João Nepomuceno Cabral Netto e José Mamede Gonçalves, artigo 294, defendidos pelos advogados dr. Julio Meirelles e dr. Belmiro de Medeiros Silva, foram absolvidos.

Uriel Fernandes de Souza, artigo 304, defendido pelo advogado dr. Belmiro de Medeiros Silva, foi absolvido.

João Rodrigues Fontes, artigo 303 defendido pelo advogado Julio Meirelles, foi absolvido;

Josepha Francisca da Conceição, artigo 303, defendida pelo advogado Leonel Alvim, foi absolvida.

— Por acto do governo do Estado, foram nomeados professoras effectiva e adjunta do grupo escolar desta cidade, respectivamente, as senhorinhas Maria Emerenciana Azevedo e Djanira Ibrahim.

Ainda na mesma semana foi nomeado 3º supplente do sub-delegado de policia do districto de Paredes, o sr. Waldomiro Augusto de Salles.

2ª. FEIRA | 2. FEIRA
NO ODEON
Percy Marmont e Doris Kennyon
são os heroes de um film da
First National Pictures | Programma Serrador
Uma historia de um grande amor e de uma abnegação ainda maior.

ELEGANCIA MASCULINA
Marvello
Collarinho da moda Não tem forro Não enruga. E' o mais economico porque é o mais duravel
NAS PRINCIPAES CAMISARIAS DO BRASIL
Evitar as contrafacções exigindo a palavra "Marvello" no collarinho. (13203)
(9934)

A ACADEMIA NACIONAL DE MEDICINA REUNIU-SE HONTEM ELEGENDO A DIRECTORIA PARA 1926

A reunião de hontem da Academia de Medicina foi toda preenchida pela eleição da directoria e dos varios presidentes das suas commissões especialisadas.

Presidiu a sessão o dr. Carlos Seidl, tendo como secretario o academico Moreira da Fonseca.

Iniciaram-se os trabalhos com uma reunião secreta, para o parecer da Academia sobre a these apresentada por um candidato ao premio Alvarenga de 1926.

Como não foi aceita, segundo os estatutos que regem a Academia foi inutilizada, e mantido sigillo sobre o nome do seu autor.

Procederam-se, em seguida á eleição para presidente e vice-presidente, sendo acclamados, sob longas palmas, os actuaes: professores Miguel Couto e Juliano Moreira.

Para 1º secretario foi, tambem, escolhido o actual, dr. Moreira da Fonseca; para 2º secretario o academico Octavio Pinto e para orador o professor Dias de Barros.

Para a presidencia das varias commissões foram eleitos:

Medicina geral, dr. Nascimento Gurgel; Medicina especializada, dr. Carlos Seidl; Cirurgia geral dr. Fernando Vaz; Cirurgia especializada, dr. Guedes de Mello; Sciencias applicadas á medicina, dr. Domingos Niobei; Pharmacia, dr. Silva Araujo.

Redacção dos annaes, drs. Henrique Roxo, Henrique Autran e Pereira da Silva.

ALERTA — HOJE 6ª FEIRA

E' a vespera dos outros 105:000$ á serem vendidos ali no Ao Mundo Loterico, a Rua do Ouvidor, 139, bilhete inteiro 10$000, meios 5$000, fracções 1$000, dezenas sortidas ou seguidas a 100$000 e hoje 21:000$, por 2$000, meios 1$0000, dezenas sortidas a 20$000 este plano sae hoje publicado detalhadamente no "Jornal do Brasil". Lembrai-vos do dia da Inauguração do Ao Mundo Loterico. (8427)

35 CONTOS
Inteiro 10$000 — Decimo 1$000
Amanhã. 10!
LOTERIA DE SERGIPE
75 % em premios!
(8433)

Foi julgado o calculo do inventario

O juiz da 2ª vara civel julgou hontem, o calculo feito no inventario de Edmond Elli Lans e Anna Lanz, e no qual é inventariante Jeanne Ivonne Nanette Solomon.

THEATRO CARLOS GOMES
(Empreza Paschoal Segreto)
COMPANHIA ARRUDA DE BURLETAS
HOJE | As 7 3|4 e as 9 3|4 | HOJE
A premiere da burleta
A noiva do Leão
3 actos de MANOEL MATTOS, musica de DUQUE BIOLHO
Notavel creação de Sebastião Arruda
Preços popularissimos
(A 12716)

Theatro João Caetano — Ex-S. PEDRO
EMPREZA PASCHOAL SEGRETO
Estréa | HOJE | ás 8 3|4 | HOJE | Estréa
Grande acontecimento artistico
COMPANHIA DE BAILADOS FANTASTICOS
LOÏE FULLER
DO THEATRO DOS CAMPOS ELYSIOS DE PARIS
ARTE — LUXO — BELLEZA — FASCINAÇÃO
Um espectaculo de renome mundial que todo o Rio de Janeiro deverá applaudir
Bilhetes á venda — Poltronas, 12$000; frizas, 60$000; camarotes de 1ª, 60$; camarotes de 2ª, 35$; camarotes de 3ª, 15$; balcões, 8$; galerias, 3$000.
DOMINGO: VESPERAL

Theatro Lyrico — Empreza N. Viggiani
HOJE | A's 8 3|4 | HOJE
COMPANHIA ITALIANA DE OPERETAS CLARA WEISS
Unica representação de
SCUGNIZZA
Enorme exito — Amanhã: A DANSA DAS LIBELLULAS
ULTIMOS ESPECTACULOS — POLTRONAS E VARANDAS 6$000.
Frizas, 30$000; camarotes, 25$000; galerias, 2$000
2ª Feira, Despedida da Companhia Sl, de Mascagni
(A 12682)

Empresa Paschoal Segreto
THEATRO S. JOSE'
Companhia Nacional de Revistas
Direcção de Isidro Nunes
HOJE | A's 7 3|4 e ás 10 horas | HOJE
MARQUES PORTO o victorioso autor de «La Garçone» «Mulata» e «Comidas. Meu Santo!» apresenta sua excentrica revista
CHANCHADA
Com musica de Assis Pacheco Christobbal e Sá Pereira que se propõe obter o mesmo triumpho delirante contado com a melhor Companhia, o mais confortavel theatro a preços populares
O REINADO do RISO
CINEMA MODERNO — «Perigos da Floresta» (9º e 10º episodios) Vicissitudes da Vida» (6 actos) - «Ladrões de joias» (2 actos).

CINE THEATRO RIALTO
AMANHÃ | Um grande programma de variedades | SABBADO
NA TELA, DAS 2 HORAS DA TARDE EM DEANTE:
A Illusão do Luxo
...nocionante cine drama da vida moderna interpretado por Claire Mac Donel, Rith Roland e Henry B. Walthall, distribuido pelo Selec Programma
No Palco, ás 5, as 8 e as 10 horas
APRESENTAÇÃO DA GRANDE COMPANHIA DE
25 BONECOS ARTICULADOS
APRESENTADOS PELO FAMOSO VENTRILOQUO
CABALERO CASTILHO
DR. MATHIAS — papo-secco mais comico de todos os comicos. PINOCHO — O narigudo creador duma infinidade de piadas regulares, más e... peores. MISS ALICE DALTON — Elegantissima boneca, formosa dansarina de fox-trots, maxixes e tangos. SEU MANECA — Original artista mignon, que mede apenas 14 centimetros de altura e resulta um gigante de graça. MENINO JOANZINHO — Estudante endiabrado. A mais perfeita imitação da creatura humana. O TOLO PEPITO — Imitação dum menino completamente patêgo. PIPO MUSICAL (Homem ou boneco?) — Que executa mecanicamente as mais difficeis peças musicaes num original instrumento. — O BEBEDO QUINHOLAS — Personagem cheio de satyras e com hilariantes canções. LITRINCHI e CURRITO — Parodia de dois toureiros hespanhoes. SENHOR VENANCIO — Velho de 70 annos, conquistador e terrivel com o sexo fraco. TODO O MUNDO DANSA... — A proposito comico-lirico disparatado, interpretado pelos seguintes autómatos: D. Toribio, D. Angustias ou Eterna Agonia, Lariti, Almofadinha, Seu Mamedes, Policia Policarpo, Laurinha, Pecego, Charlot e Patego.
O DISCO LUMINOSO, AS VOZES DE ALEM TUMULO são as grandes experiencias de ventriloquia apresentadas pelo Cav. CASTILHO — POLTRONA ...... 3$000
(A 12746)

CINEMA PARIS
Praça Tiradentes, 42 - Tel. C. 131 — Emp. Garrido
HOJE — OS TEMPLOS PAGÃOS DA ANTIGA — HOJE BABYLONIA
As celebres orgias rituaes dos cultos aos Deuses babylonicos — O Filho Prodigo á cata de prazeres e o seu desengano
Maravilhosamente adaptado á téla pela Paramount Pictures em
BABYLONIA
São interpretes, GRETA NISSEN, ERNETS TORRENCE, WALLACE BEERY, WILLIAM COLLIER, etc.
Como complemento:
O seu a seu dono — Engraçadissima comedia em 2 partes
O Mundo em Fóco — Jornal actualidades da Paramount
(Index V)

CINEMA ATLANTICO
Rua Copacabana, 580
HOJE — HOJE
Ultimo dia
O Mundo Perdido
em 10 actos
Formidavel trabalho da First National para o Programma Serrador. Concepção de Sir Conan Doyle e interpretação de Lewis Stone — Bessie Lowe e Wallace Beery
Amanhã:
O Herdeiro Perdido
6 actos formidaveis de Ton Mix
(A 12732)

Empreza VIGGIANI & LAPORT
THEATRO CASINO
Director: ABADIE FARIA ROSA
A comedia musicada, que é a peça do momento
HOJE A's 8 hs. | MEU AMOR | HOJE A's 10 hs.
Desempenho e montagem inegualaveis da COMPANHIA BRASILEIRA DE COMEDIAS MUSICADAS, com JAYME COSTA, no protagonista
Amanhã e todas as noites: — "MEU AMOR"
DOMINGO — Vespertina, ás 3 horas.
BREVEMENTE — "O POETA ORIGINAL", comedia musicada em tres actos.
Amanha — Sabbado, ás 16 horas — Amanhã
2º CONCERTO VESPERTINO
RECITAL DE CHOPIN
O ADEUS DE
RUBINSTEIN
FAMOSO PIANISTA POLONEZ
Bilhetes no Lyrico até ás 2 horas e no Casino a qualquer hora. Frizas e camarotes, 66$; camarotes (3 pessoas), 36$000; poltronas e balcões, 12$000.
(A 12738|39)

Emp. V. R. CASTRO
Rua S. Pedro 222
— CINEMA POPULAR
Rua Marechal Floriano Peixoto, 99 e 103
HOJE! — Lord Jim — grandioso super-film da "Paramount" em 7 actos, por Percy Mormont, Noah Beery e Shirley Mason — "O Homem de Aço", 5 actos estupendos por Buck Jones — "O Signal Fatal", 7ª e 8ª series — Em Paris — film comico.
AMANHÃ — "Coração Intrepido", por George O' Brien

CINEMA MASCOTTE — Rua Arenas Cordeiro, 230—Meyer
HOJE! — Paul Panzer e Lew Cody, na super-producção "Barreiras em Chammas", 7 actos arrebatadores — Tom Mix, o intrepido e arrojado "astro" da Fox, em: "Herdeiro Perdido", 5 actos sensacionaes — "Conde de Mau Fim", 2 actos comicos.
Amanhã — "O Anjo das Sombras" por Ronald Colman.

CINEMA PRIMOR — Avenida Passos, 119. Tel. N.
De HOJE até AMANHÃ — "O Phantasma da Opera" phenomenal e imponente super-producção em 10 gigantescos e formidaveis actos, interpretados pelo celebre tragico, Lon Chaney, ao lado de Mary Philbin e Norman Kerry com mais 5.000 mil figurantes — Tom Mix, interpretando grandiosa producção cheia de lances audaciosos em 5 longos actos todo colorido: "O Herdeiro Perdido" — 2ª feira: Milton Sills. "Tudo pelo Amor" e Eleanor Boardman em "Bodas Reaes".

Correio Sportivo

FOOTBALL

NOTAS DO FLAMENGO

Convite aos athletas

No campo da rua Paysandú, haverá hoje, sexta-feira, ás 6 horas da tarde, uma reunião de todos os athletas do club, a qual será presidida pelo dr. Faustino Esposel.

Para esse fim, o director de athletismo, convida os athletas a comparecer no referido local, áquella hora.

Treno com o Aldridge Collegio

Effectua-se amanhã, sabbado, ás 3.30 horas, no campo da rua do Paysandú, um encontro amistoso entre os teams infantis do C. R. Flamengo e do Aldridge Collegio, pedindo o director do primeiro, o comparecimento pontual dos seus jogadores no referido local, sendo este pedido dirigido aos seguintes players: Ilydio, Domingos, Déco, Jorge, Pereira, Rabaças, Fernando, Durval, Walter, Olavo, Almeno, Nelson, Armando e Guilherme.

A soirée dansante de amanhã

E' finalmente, amanhã, sabbado, que será realizada a esperada soirée dansante mensal, que a directoria do Club de Regatas do Flamengo, offerece aos seus innumeros associados e familias.

Tocará o American Jazz, e o serviço de buffet está entregue a uma das nossas melhores confeitarias.

Para o ingresso dos socios, é necessaria a apresentação do recibo n. 7 e da respectiva carteira de identidade.

O traje será smocking ou escuro completo.

Uma conferencia no Flamengo

No rink do Club de Regatas do Flamengo, effectua-se quarta-feira, 14 do corrente, ás 8 horas, uma conferencia do conego dr. Aladino Pereira, que dissertará sobre a "Formação do caracter do escoteiro".

Para assistil-a, o presidente do Flamengo, convida todos os associados, e especialmente os escoteiros do club e suas familias.

O TORNEIO DA 2ª DIVISÃO

A Associação Metropolitana resolveu fazer effectuar no dia 14, os jogos que deviam ser disputados a 11 do corrente, no torneio da 2ª divisão.

Esses jogos, são os seguintes:
Everest x Olaria.
Andarahy x Mangueira.
Bomsuccesso x River.
Carioca x Independencia.

OS JOGOS DA FEDERAÇÃO BANCARIA

Realizam-se amanhã, os seguintes jogos da Federação Bancaria:

Banco Commercio e Industria x America Fabril — No campo do America F. C., sito á rua Campos Salles, 113, ás 3 1|2 da tarde, inclusive 15 minutos de tolerancia. Juiz, Bismarck dos Santos Pereira, da General Electric S. A.; representante, José Borges, do Banco Hypothecario e Agricola F. C.

Lloyd Sul Americano x Sul America — No campo do Confiança A. C., sito á rua General Silva Telles, no Andarahy, ás 3 1|2 da tarde, inclusive 15 minutos de tolerancia. Juiz, Pedro Bretas, do Leopoldina Railway A. A.; representante, Alexandre Fernandes, do Costeira F. C.

Banco Francez e Italiano x Hasenclever — No campo do primeiro, ás 3 1|2 da tarde, inclusive 15 minutos de tolerancia. Juiz, Manoel Dias, do Costeira F. C.; representante, Dyonisio Cerqueira, do Cantareira F. C.

O BANCO FRANCEZ E ITALIANO FAZ A ENTREGA DOS PONTOS AO HASENCLEVER

Por motivos de força imperiosa, o glorioso conjunto representantivo do Banco Francez e Italiano F. C., não podendo enfrentar amanhã o do Hasenclever F. C., por intermedio de sua directoria, officiou á secretaria da entidade commercial, fazendo a entrega dos pontos ao seu leal adversario.

O QUE DELIBEROU A ASSEMBLE'A, ANTE-HONTEM REUNIDA NA FABAC

Convocada pela directoria, esteve ante-hontem reunida em assembléa geral extraordinaria, os representantes dos clubs filiados á entidade commercial. A ella compareceram os representantes dos clubs Banco Francez e Italiano F. C., Leopoldina Railway A. A., Sul America F. C., Banco Hypothecario e Agricola F. C., General Electric S. A., Banco Commercio e Industria F. C., Cantareira F. C., e Lloyd Sul Americano F. C.

De accordo com a ordem do dia, foi deliberado o seguinte: Eleger para a vaga existente do cargo de 1º secretario o sr. Paulo Werneck, que occupava até então o cargo de 2º secretario e para a vaga deste, o sr. Sylvio Vinhas de Viterbo.

O primeiro pertence ao Costeira F. C. e o segundo ao Banco Francez e Italiano F. C.

Em seguida foram discutidos varios assumptos de magna importancia.

UM VOTO UNANIME DE CONGRATULAÇÕES A SYLVIO VASQUES

A assembléa geral ante-hontem reunida na Fabac, por proposta do sr. Julião Prado de Vasconcellos, digno e acatado representante do Sul America F. C., foi unanimemente apoiado e lavrado na respectiva acta, um voto de congratulações ao sr. Sylvio Vasques, ex-1º secretario desta entidade, onde com abnegação e capricho exerceu o trabalhoso cargo. Adherindo a tão justa e sympathica manifestação, falou o sr. Horacio Rhode da Silva, membro do conselho superior.

SPORT CLUB MACKENZIE

O presidente do Mackenzie convoca os socios quites a se reunirem em assembléa geral extraordinaria, 1ª convocação, hoje, sexta-feira, ás 20 horas, para tratarem da seguinte ordem do dia:

a) eleição de cargos vagos;
b) interesses geraes.

FESTIVAL SPORTIVO NO CAMPO DO RIVER F. C. NO DOMINGO, 11 DO CORRENTE

Realiza-se domingo, no campo do River F. C., o festival sportivo em beneficio da Egreja de São Sebastião.

O programma é o seguinte:

1ª prova, ás 1 1|2, dedicada á professora do festival — Modesto F. C. x Fidalgo F. C.

2ª prova, ás 3 1|2, horas, dedicada á directoria do River F. C. — Combinado Sertanejo Andarahy A. C. x Engenho Dentro A. C.

Aos vencedores, caberão ricas taças de prata.

As commissões — Direcção geral, João De Maria; portões; archibancadas, Flaviano e E. Barcellos; geral, Alcides Lopes e Luiz Bossoi; restaurante, João Cunha e Waldemar de Oliveira; policiamento, Isaac Camillo e Joaquim de A. Freitas; imprensa, Galdino Brandão; juizes, Joaquim Frederico de Carvalho e Frederico Carrão.

OS JOGOS DE DOMINGO

Nas differentes ligas da cidade, realizam-se domingo, os jogos abaixo:

Associação Suburbana

Terra Nova x E. Municipaes.
Magno x Esperança.
America Suburbano x E. do Matto
Campista x Esmeralda.
Maria José x Anchieta.

Liga Leopoldinense

Rio Cricket x Aragão.
Cajuense x Barroso.
Cancella x Mignon.
Cordovil x Belisario Penna.
Piedade x Minas x Rio.
Mangueira x Gomes Serpa.

Liga Suburbana

Argentino x Bahia.
Irajá x Beltemfeld.

Federação Brasileira

Barroso x Ellectrico.
Far West x União Botafogo.

Liga Graphica

Grajahú x America.
Silva Manoel x Carlos Gomes.
Victoria x Guerra Junqueiro.
Camponez x Estrada de Ferro.

TORNEIO INITIUM COLLEGIAL

Notas sobre o certamen de domingo

Os juizes — O Club de Regatas do Flamengo, designou os seguintes arbitros, para dirigir os jogos de depois de amanhã, no campo da rua Paysandú: Collegio Rezende x Pio Americano, Roberto Moreira Sampaio; Curs. Superior Preparatorio x Esc. Sup. Commercio, Sylvio Vinhas de Viterbo; Franco Vaz x Gym. Pedro II, Aloysio Vital; Sylvio Leite x Esc. Wencesláo Braz, Mario Moura; Collegio Militar x Curs. Normal, Hello Netto Machado; Anglo Brasileiro x vencedor do 1º match, Raul Lima; Instituto Lafayette x vencedor do 2º match, Adalto Vital; vencedores do 3º e 4º matchs, Alcides Horta; Curso Auxiliar x vencedor do 5º match.

Para as tres provas finaes, os juizes serão designados em campo.

A direcção geral do torneio ficará a cargo do sr. Julio Silva.

O desdobramento do torneio — O initium collegial obedecerá á norma já largamente conhecida, havendo sómente as seguintes alterações: a) para que um jogador tome parte em seus jogos, é preciso que a sua inscripção seja entregue na secretaria do club, até amanhã, ás ... do dia; b) só será permittida a mudança de jogadores, dois no maximo, no final de cada jogo, assim mesmo em caso de accidente e a criterio do juiz; c) não poderão disputar os jogos de domingo, os players que já tenham tomado parte em mais de uma partida de 1º ou 2º team pela AMEA; d) serão adoptadas as novas regras de offside e trowning nos matchs; e) não haverá tolerancia alguma para os matchs, devendo os teams se apresentarem em campo meia hora antes da partida que devam disputar.

Aos directores dos collegios — Attendendo á carencia de vestiarios e ao elevado numero de jogadores, a direcção do torneio pede para que os teams concorrentes se apresentem já uniformizados, e que occupem, durante os jogos, as archibancadas, afim de evitar inconvenientes.

Entrada gratis — Uma das principaes bases da disputa do campeonato collegial, é a que trata do ingresso aos campos dos jogos, que não poderá ser cobrado. Desta maneira é esperado que o campo da rua Paysandú, tenha domingo, uma concorrencia numerosa, não só pelo interesse que vem despertando o torneio, como tambem por não haver jogos de football nesse dia, e ser inteiramente gratis.

O torneio será filmado — Segundo o desejo de um dos nossos grandes cinemas, o torneio initium collegial, será filmado por um dos melhores operadores.

O patrono do torneio — O importante certamen de depois de amanhã, será patrocinado pelos nossos collegas do "Rio Sportivo", que assim attende á sympathia que gozam nos nossos circulos sportivos collegiaes.

PROGRAMMA DA COMPETIÇÃO DE ATHLETISMO DO OLARIA A. C.

O Olaria A. C. realizará no proximo domingo, 11 do corrente, uma competição de athletismo na sua praça de sports, offerecendo premios aos vencedores de cada prova.

A directoria solicita o comparecimento dos seus numerosos athletas e associados, com ou sem inscripção, ás 8 horas da manhã, na séde social, sita á rua Leopoldina Rego n. 298, na estação de Olaria.

1ª prova — Luiz Torquato da Silva — Corrida raza, 100 metros.
2ª prova — Dr. Sylvio e Silva — Corrida raza, 200 metros.
3ª prova — Othelo Ribeiro de Souza — Salto em distancia.
4ª prova — Dr. Sylzed de Sant'Anna — Corrida raza, 400 metros.
5ª prova — Manoel Rodrigues de Souza — Lançamento de peso.
6ª prova — Rachid Bunahun — Corrida raza, 800 metros.
7ª prova — Bendicto Leite — Salto em altura.
8ª prova — Arthur Monteiro Ferreira — Corrida raza, 1.500 metros.
9ª prova — Francisco da Silva Lage — Lançamento de disco.
10ª prova — Jayme Moraes — Salto de vara.
11ª prova — Antonino Mourão — Lançamento de dardo.
12ª prova — Matheus Fernandes Vianna — Relay 4 x 100.

As commissões nomeadas

Juizes:
Arbitro geral, Othelo Ribeiro de Souza;
Director de campo, Albano Rangel;
Registrador, Antonio Macedo;
Apontador Orlando Villar;
Juiz de saida, Horacio Moreira;
Director de chegada, Benedicto Leite;
Juizes de chegada: Raphael Principe, tenentes Henrique Xavier Baptista e Marinho Felicissimo Coelho;
Medidor, Francisco Peixoto;
Chronometristas: dr. Sylzed de Sant'Anna e Mario Guimarães;
Juizes de salto: Rachid Bunahun, Mario Macedo e Antonio Viegas de Carvalho;
Juizes de lançamentos: João Antonio de Mello, Antonio Magalhães e Thomaz Bebiano;
Annunciador, Horacio de Souza;
Encarregado do material, José Mattos.

VILLA IZABEL F. C.

A proxima competição interna do Villa Izabel F. C., realizar-se-á domingo, dia 11, no campo do Jardim Zoologico.

O director de sports pede o comparecimento dos amadores abaixo no campo do Jardim Zoologico: Jobel Braga, Sebastião Durta, Evencio Costa, Custodio Torres, Miguel Loghi Cid Evora, Octavio Souza, Silvestre Conceição, Godofredo, tenente Edgard Amaral, Emilio Napoleon, Alcemiro Guimarães, Euclydes Pinaud, Sylvio Passos, José Teixeira de Freitas, Joaquim M. Ferreira, Milton Mourão, José Bandarino, Jorge Pimentel, tenente Jayme Ricão, Lauro Mendes de Castro, Carlos Jurandir do Cabo, Arthur Castro, Marcello Toni V. Nunes e Abelardo Pimentel.

UM "RECORD" NO PESO

New York, 8 (U. H.) — O box Kub do "Kansas Teacher College" tomando parte na competição da Associação Athletica Americana, estabeleceu novo "record" lançando o peso de ... a uma distancia de ... pés e sete pollegadas, melhorando o "record" de Ralph Rose, de 1907 ... de uma ... de cinco pollegadas e ... "record" de ... tres ...

BOX

A REUNIÃO DE AMANHÃ SANTA X LORENZO

José Santa vae jogar o seu primeiro match no Rio, enfrentando amanhã, no campo do Botafogo o peso pesado argentino Roberto Lorenzo. Os nossos aficionados já tiveram occasião de apreciar pela primeira vez uma luta de pesos pesados ...

Lorenzo é uma esperança do box sul americano e Santa uma das affirmações da Europa, onde já venceu numerosos adversarios.

Esse encontro em que os seus protagonistas promette alcançar um extraordinario successo, marcando um dia memoravel no pugilismo carioca e brasileiro.

Em combate semi-final Soldier Jones, o director de trenos de Santa e campeão canadense dos mixtos, estrear-se-á em nosso paiz, jogando contra o forte esthoniano Ervin Kl.finer, em 10 rounds de tres minutos.

As preliminares serão as seguintes:

Armandino x Vicente Marques — seis rounds — quatro onças.
Valentino x Humberto Blois — oito rounds — seis onças.

— A reunião será dirigida pela Commissão de Box do Rio de Janeiro.

Já se acham á venda na Casa Campos e "A Capella" as entradas para o jogo Santa x Lorenzo. Para evitar qualquer constrangimento, a empresa avisa que as entradas vendidas fóra da bilheteria são falsas.

Os permanentes da imprensa fornecidos pelo Botafogo não terão valor, sendo a entrada feita com as carteiras jornalisticas.

UMA CARICATURA DE SANTA

Romano, o conhecido caricaturista, fez uma admiravel caricatura de Santa, acompanhada do *record* e de todos os dados physicos do campeão portuguez. Essas curiosidades estão em elegante cartão de propaganda dos productos Hannning entre os quaes, o Transpirol para resfriados ou grippe.

São as seguintes as victorias de José Santa — Demoor, venceu no 2º round por K. O.; Morgan, venceu no 3º round por abandono; Vermaat, venceu no 2º round por K. O.; Derensy, venceu no 1º round por K. O.; Journée, venceu no 2º round por abandono; Journée, (reprise) venceu no 2º round por abandono; Mahieu, venceu no 10º round por pontos; Mahieu (reprise) venceu no 1º round por K. O.; Marcel Nilles, venceu no 3º round por abandono; José Balsa, venceu no 2º round por K. O.; Lack Taylor, venceu no 10º round por pontos; Penwill, venceu no 3º round por K. O.; Barrick, venceu no 10º round por pontos; Rozi, venceu no 2º round por K. O.; José Mullings, venceu no 3º round por abandono; Luneaut, venceu no 6º round por K. O.

As medidas do campeão portuguez são estas: Altura, 2,02 pescoço 0,45 cm; Envergadura, 2,10 metros; Thorax, (normal) 1,13 metros; Thorax, (exhand'do) 1,20 metros; Biceps, 0,38 cm; Ante-braço, 0,33 cm; Pulso, 0,22 cm; Cintura, 1,04 metros; Coxa, 0,62 cm; Barriga da perna, 0,41 cm; Pé, 50 cm.

Peso e idade, idade, 23 annos; Peso, 106 kilos.

LABARRA MANTEM O SEU TITULO

Los Angeles, 8, (U. P.) — Realizou-se um match de box nesta cidade entre o campeão mundial da classe peso penna Fidel Labarra e o pugilista mexicano George Rivers vencendo o primeiro em oito dos dez rounds de que se compunha o match.

Rivers poz seu adversario "knocked down" no primeiro round, mas o pugilista americano fez o mesmo com o mexicano no terceiro, quinto e nono rounds.

Basketball

OS JOGOS DE HOJE

Estão marcados para hoje, os seguintes jogos de basket-ball:

Serie A

Tijuca x Flamengo — Juiz dos primeiros teams, dr. Mario França, do S. Christovão A. C.; juiz dos segundos teams, Gabriel Temer, do Syrio Libanez A. C.; representante, Diniz Alves Ribeiro, do America F. C.

Fluminense x Villa Izabel — Juiz dos primeiros teams, Armando Martins, do America F. C.; juiz dos segundos teams, Francisco de Paula e Almeida, do America F. C.; representante, Adelio Martins, do S. Christovão A. C.

Syrio Libanez x Hellenico — Juiz dos primeiros teams, Elias José Gaze, do Bangú A. C.; juiz dos segundos teams, Armando S. Moreira, do Bangú A. C.; representante, Orlando Dourado Lopes, do Hellenico A. C.

Serie B

Andarahy x Mangueira — Juiz dos primeiros teams, Manoel R. Santos, da Associação Christã de Moços; juiz dos segundos teams Octacillo S. Braga, da Associação Christã de Moços; representante, Leandro Carnaval, do S. Christovão A. C.

Vasco x Associação — Juiz dos primeiros teams, Marino Torres de Carvalho, do S. Christovão A. C.; juiz dos segundos teams, Franklin Pinto Seidl, do S. Christovão A. C.; representante, Antonio Vasconcellos Pessoa do Bangú A. C.

XADREZ

O TORNEIO DE NEW JERSEY

Lake Hopatcong, 8, (U. P.) — Resultados do campeonato internacional de xadrez: Capablanca bateu Lasker; Maroczy venceu Marshall. Hoje jogará Lasker contra Marshall e Juochik contra Capablanca.

O TORNEIO BUDAPEST

Budpest, 7, (U. P.) — Resultado dos jogos de xadrez: Yates venceu Snosnoberwski, Steiner venceu Havasi, Gruenfeld empatou com Rubinstein, Knoch venceu Colle, Mattison perdeu para Reti, Vajda perdeu para Monticelli, Prokesch empatou com Tartakower e Takaes venceu Nagy.

NICTHEROY X S. PAULO

O ultimo encontro interestadual

Os nossos collegas do "Estado de S. Paulo" noticiaram nas seguintes linhas, o match de xadrez entre os clubs de Nictheroy S. Paulo.

"Assistida nesta capital, por grande numero de enxadristas, que accorreram á séde do Club de Xadrez de São Paulo, á rua da Quitanda n. 16-A, realizou-se ante-hontem, simultaneamente naquelle local e na séde do Club de Xadrez de Nictheroy, o annunciado torneio enxadristico interestadual, em que tomaram parte amadores dos dois clubs.

Das oito partidas disputadas pelo telephone, tres terminaram empatadas, uma foi ganha pelos paulistas e quatro não terminaram, devendo ser adjudicadas pelo sr. Caldas Vianna e Mauricio Levy, respectivamente indicados pelo club fluminense e pelo club paulista, para decidirem sobre as partidas que não houvessem terminado até domingo, ás 24 horas.

E' de notar a situação relativamente brilhante em que se mantiveram os paulistas nesse torneio. Havia quasi a certeza de que o club de Nictheroy ganharia o torneio, reforçado como se achava, por numerosos dos enxadristas cariocas, quando por outro lado, a turma paulista se achava fortemente desfalcada dos seus melhores elementos ausentes todos elles desta capital.

Damos a seguir o resultado das mesas:

Taboleiro n. 1 — Luiz Vianna fluminense, vs. Thierry C. Rezende, paulista. Terminou empatada n. 27.º lance;

Taboleiro n. 2 — André Miklos, paulista, vs. Oswaldo Gotts fluminense. Terminou em empate proposto pelo enxadrista carioca e acceito pelo jogador paulista, n. 20.º lance.

Taboleiro n. 3 — Lener Lermann, fluminense, vs. Cotacilio de Silveira Barros, paulista. No 39.º lance, a partida foi interrompida com vantagem para o amador paulista.

Taboleiro n. 4 — Francisco Ficat, paulista, vs. Alberto Gam fluminense. O amador carioca abandonou o taboleiro no 36.º lance.

Taboleiro n. 5 — Major Heitor Carlos, fluminense, vs. dr. Alcides ..., paulista. A partida foi levantada no 28.º lance, com vantagem de posição do amador paulista.

Taboleiro n. 6 — Dr. Souza Campos Junior, paulista, vs. Paul Shillingue, fluminense. Terminou em empate proposto pelo jogador carioca.

Taboleiro n. 7 — Ricardo Ferreira, fluminense, vs. dr. Arnaldo Pedroso, paulista. Não terminou e vae ser adjudicada.

Taboleiro n. 8 — Dr. Francisco Godoy, paulista, vs. Jayme Rosenfield, fluminense. Essa partida tambem não terminou, devendo ser adjudicada."

Athletismo

2ª COMPETIÇÃO DE ATHLETISMO DO S. CHRISTOVÃO

Domingo, 11 do corrente, ás 8 horas da manhã, será realisada a 2ª competição de athletismo do S. Christovão A. C. com o seguinte programma:

1ª prova — A's 8 horas — Corrida em 100 metros — Ary Fernandes Machado, Jacy Rosa, Ary de Almeida Rego.

2ª prova — A's 8.15 — Corrida de 800 metros — Waldir Rozalino, Lauro Magalhães, Luiz Vinhaes e Oswaldo Furtado de Farias.

3ª prova — A's 8.30 — Lançamento do dardo — Ary de Almeida Rego, Otto Auler, Luiz Vinhaes, Gilberto de Almeida Rego e Oscar Pereira Gomes.

4ª prova — A's 8.45 — Lançamento do peso — Ary Rego, Alberto Alves Correa e Gilberto Rego.

5ª prova — A's 9 horas — Lançamento do dardo — Oscar Pereira Gomes, Lauro Magalhães, Ary Rego e Otto Auler.

6ª prova — A's 9.15 — Corrida em 1.500 metros — Vicente de Moura, Ulysses Souto Mariath e Lauro do Carmo.

7ª prova — A's 9.30 — Salto de distancia — Dr. José Faria C. Branco, Ary Rego, Arnaldo Souza e Silva, Ovidio Couto, Emmanuel de Amaral e Francklin Seidl.

8ª prova — A's 9.45 — Salto em altura — Francklin Seidl, Emmanuel do Amaral, Otto Auler e Alvaro Labuta.

9ª prova — A's 10 horas — Corrida de 400 metros — Norival Seixas, Oswaldo Furtado de Faria, Jone Luiz Oliveira e Julio C. Faria.

Esta competição será fiscalizada por um representante da Amea. Haverá medalhas de prata para os vencedores — tocará a banda de musica do 1º regimento de cavalaria.

O horario das provas, será obedecido rigorosamente.

Excursionismo

A PROVA ILTON DE OLIVEIRA

O presidente communica aos associados do Centro Excursionista Brasileiro, que no dia 9 de agosto serão impreterivelmente encerradas as inscripções á prova pedestre de 60 kilometros "Ilton de Oliveira".

Outrosim, communica aos associados já inscriptos, que até áquella data, deverão satisfazer os compromissos de inscripção, sem o que será considerada a inscripção sem effeito.

Motocyclismo

A ASSEMBLÉA GERAL ORDINARIA DO RIO MOTO CLUB

Está convocada para o dia 12 do corrente, ás 8 horas da noite, uma assembléa geral ordinaria, para leitura do relatorio e parecer do conselho fiscal, da administração de 1925 á 1926, no Rio Moto Club.

O presidente pede e espera o comparecimento de todos os socios, visto a referida assembléa se constituir com qualquer numero.

A suspensão das joias do Rio Moto Club

Continuam suspensas as joias para admissão dos novos socios.

Essa medida será adoptada até o fim do corrente mez.

O Rio Moto Club foi convidado para organizar uma prova de motocycletas, para o "meeting" automobilistico

A' directoria do Rio Moto Club recebeu ha dias, um convite da commissão executiva do "meeting" automobilistico, para tomar parte nas festas que serão realizadas nesta cidade, nos dias 1, 8 e 15 de agosto proximo.

Acceitando o convite, o Rio Moto Club encarregou-se por delegação da commissão executiva, da organização do regulamento para a prova de motocycletas e bem assim, as medidas para a sua execução.

Assim teremos opportunidade de apreciar no proximo mez de agosto uma corrida de motocycletas, coisa rara entre nós, e na qual tomarão parte motocycletas desta capital, de Minas, S. Paulo e outros Estados, que serão convidados opportunamente.

Do quadro de motocycletas do Rio Moto Club, já tivemos conhecimento que estão devidamente apparelhados dentre outros, os srs. Jacomo Loma Junior, Domingos Lopes e Sergio Salles Rosa.

REMO

CLUB DE NATAÇÃO E REGATAS

A directoria do Natação convida os associados a comparecerem, domingo, ás 9 horas da manhã, á cerimonia do assentamento da pedra fundamental da nova séde social, com a presença do prefeito municipal.

Para maior brilhantismo da cerimonia, a directoria pede aos socios que se esforcem por comparecerem em primeiro uniforme, sendo permittido o uso de calça branca com a camisa do club, para aquelles que o não tiverem.

AS NOVAS SÉDES

E' este, o programma da cerimonia do assentamento das quatro pedras fundamentaes dos quatro clubs de regatas da Praia de Santa Luzia, á realizar-se em 11 do corrente, na Ponta do Calabouço:

A's 6 horas — Hasteamento dos pavilhões dos clubs Natação, Vasco da Gama, Boqueirão e Internacional, no local da Ponta do Calabouço, acompanhado de uma salva de 21 tiros correspondentes á cada pavilhão.

A's 9 horas — Partida dos automoveis com os presidentes da Federação Brasileira das Sociedades do Remo e da Confederação Brasileira de Desportos e do dr. Coelho Netto.

A's 10 horas — Partida para a residencia do prefeito do Districto Federal, que virá acompanhado da comitiva das seis entidades e do dr. Coelho Netto, ao local dos terrenos.

A's 10.15 — Chegada ao local da comitiva acima que será recebida com uma salva de 21 tiros.

Lançamento das pedras fundamentaes dos clubs Natação, Boqueirão, Vasco da Gama e Internacional.

Discurso do dr. Coelho Netto, agradecendo em nome dos quatro clubs ao dr. Alaôr Prata.

A Reserva Naval formará com um contigente de duas companhias, com um effectivo de 400 homens, que prestará as honras ao governador da cidade, sob o commando do capitão de mar e guerra Mathias Costa.

As directorias dos quatro clubs acima, convidam e pedem o comparecimento de todos os seus associados em geral, afim de darem o brilhantismo que merece a solennização do acto que vem marcar uma nova era de progresso no desporto nautico. Não ha convites especiaes. O ingresso no pavilhão só será permittido ás directorias, com os seus distinctivos e aos convidados officiaes.

YACHTING

AUDAX CLUB

Para a festa do dia 14 do corrente, foram escolhidos os srs.: Hugo Rosauro de Almeida, recepção ao almirante Mac Cully; cavalheiros e altas autoridades, os srs. dr. Affonso de Albuquerque Maranhão, commandante Americo Pimentel, João Caetano Fontes e Gastão Madei; de senhoras: srs. capitão José Valentin Aguiar, José Marques de Oliveira e Thomé Borges Cardoso; de chronistas: sr. Luiz E. Dude; musica: capitão Alvaro Silva. O ingresso será com o recibo n. 7, do corrente mez devendo os convidados apresentarem a sobre-carta. Não haverá traje de rigor.

TURF

A INAUGURAÇÃO, DE DEPOIS DE AMANHÃ, DO NOVO HIPPODROMO DA GAVEA

Estamos na ante-vespera da inauguração do Hippodromo Brasileiro, acontecimento que, póde dizer-se sem receio de exagero, vem interessando vivamente a população inteira da cidade, cujo patrimonio se vê enriquecido de um formosissimo monumento, que as bellezas naturaes que o emmolduram fazem o mais bello do mundo.

E com essa inauguração coincide a realização de uma das mais importantes carreiras classicas do turf do paiz, o grande premio Cruzeiro do Sul, que é o nosso Derby, prova cuja instituição data de 1883, e cujo campo, agora, será formado por Tanguary, Maranguape, Questor, Que-xume, Wild Eye e Quirato. A proposito desse tradicional classico vamos recordar um episodio. Disputaram-n'o em 1893 apenas tres animaes: Agar e Teneriffe, do sr. Manoel Lengruber, e Lord Like, de um turfman paulista, o doutor Paula e Souza. O sr. Lengruber, além de proprietario de dois concorrentes, era criador de um — Agar. Quiz, naturalmente, levantar o premio com este, para receber tambem a recompensa pecuniaria que se dá ao criador do vencedor. Mas Agar corria pouco, no passo que Teneriffe tinha o pareo á sua mercê, tão superior era aos dois adversarios. O proprietario de Agar deu as ordens precisas para que fosse feita a sua vontade, sem dar importancia ao cavallo do turf paulista, que lhe parecia, apenas, *verbo de encher*. Vão os concorrentes para a raia, agita-se a bandeira e emquanto o piloto de Teneriffe (Lourenço Junior, se a memoria não nos é infiel) continha o seu cavallo, o de Agar procurava garantir a victoria. Francisco Luiz, o jockey que maior numero de vezes ganhou o Derby, piloto de Lord Like, percebeu a manobra e na recta, quando o bom exito de Agar parecia proximo, lançou o seu cavallo contra o competidor fragilissimo e bateu-o. E o velho commendador Lengruber, pelo prazer de ganhar a grande prova com a egua que criara, deixou que as honras da victoria lhe fugissem das mãos. Foi este o quinto Derby ganho por Francisco Luiz.

Em outro logar publicamos hoje programma official da corrida inaugural do Hippodromo Brasileiro, bem como o da segunda reunião, que se realizará na proxima quarta-feira. Afim de facilitar a acquisição de ingressos para a corrida de depois de amanhã, a thesouraria do Jockey-Club, na Avenida Rio Branco, cuja entrada é pela porta fronteira ao Theatro Phenix, começará a vendel-os hoje.

O JOCKEY-CLUB DE S. PAULO E A INAUGURAÇÃO DO HIPPODROMO DA GAVEA

Entre as gentilezas das associações turfistas ..., de que será alvo o Jockey-Club do Rio de Janeiro, por occasião das festas inauguraes do seu grande hippodromo da Gavea, devemos desde já registrar a que prepara a sociedade irmã de São Paulo, pois o Jockey-Club dali resolveu offerecer ao nosso um bellissimo mimo commemorativo da grande inauguração de depois de amanhã.

CONVITES E CARTÕES DE FREQUENCIA DO JOCKEY-CLUB

O Jockey-Club, de accordo com as ultimas resoluções de sua directoria, resolveu que fiquem revogados todos os cartões de frequencia, quer do prado, quer da séde, que se acharem presentemente em circulação; e, a partir desta data, serão expedidos sómente cartões de frequencia de visitantes validos apenas por oito dias, e não mais por vinte, como assignalam os que se acham em circulação, ora definitivamente revogados. Além disso resolveu a directoria do Jockey-Club, que não sejam mais concedidos convites para as suas festas, as quaes só poderão ser frequentadas pelos socios e suas familias.

VARIAS NOTICIAS

Era esperada hoje, nesta capital a bordo do Itapema, a delegação que representará a Protectora do Turf nas festas inauguraes do Hippodromo Brasileiro. O navio da Costeira, porém, atrazou-se, de modo que os turfmen riograndenses só amanhã estarão no Rio de Janeiro. Como todas as delegações, a do Rio Grande do Sul será hospedada officialmente pelo Jockey-Club.

—:— Medindo-se com Redoutable, cujas condições, agora, são muito melhores, reapparece depois de amanhã o cavallo Salsipuedes, cujo entrainement nada deixa a desejar. O encontro do crack uruguayo com o pensionista do Stud Expeditus deverá, pois, ser muito interessante.

—:— A delegação do Jockey-Club de S. Paulo, que vem assistir á inauguração do novo hippodromo, chegou hontem pelo Andes, via Santos, estando assim constituida: dr. João Sampaio, dr. João Alves Rubião Filho, Mario da Cunha Bueno, dr. Alfredo Egydio de Souza Aranha e dr. Luiz Nazareno Teixeira de Assumpção. O chefe da embaixada é o dr. João Sampaio, presidente actual daquella sociedade. Os srs. Mario da Cunha Bueno e dr. Alfredo E. de Souza Aranha já se encontravam nesta capital.

—:— No classico Diana, que será realizado na corrida da proxima quarta-feira, as eguas Confiance e Prata carregarão 53 kilos e Primazia 52, rectificações estas que já apparecem feitas no programma official que publicamos hoje.

PARA AS CREANÇAS:
O Iodolino de Orh, é indispensavel no periodo do crescimento. Fortifica e desenvolve normalmente. Evita as doenças da infancia, facilitadas pela anemia. Corrige a nutrição deficiente. Augmenta o appetite, engorda e desenvolve as côres.
PARA AS MENINAS:
No periodo da puberdade, é garantia contra desarranjos futuros.
PARA AS MÃES:
No periodo da gestão e da amamentação, é prodigioso.

NAS PHARMACIAS E DROGARIAS
Agentes Geraes: S. Pr. Ch. L. Queiroz
S. PAULO — RIO
(8413)

A Associação Commercial do Paraná vae tratar do imposto sobre a renda

Curityba, 7 (do correspondente) — Deve se reunir hoje a directoria da Associação Commercial para tratar do imposto sobre a renda.

A Associação receberá as suggestões de todos os interessados, afim de apresentar o memorial que servirá de base ás propostas que serão apresentadas na Camara Federal.

PRESO COM A BOCA NA BOTIJA...

Munido de uma chave falsa, achava-se Alfredo Teixeira Junior, na madrugada de hontem, muito entretido a procurar abrir a porta de uma casa no Beco do Rio, quando o anspeçado n. 138, do 4º esquadrão do regimento de cavalaria da Policia Militar, approximando-se, prendeu-o em flagrante.

Levado para a delegacia do 6º districto, ali foi o larapio autoado.

BULL-BOCK
CERVEJA ESCURA TYPO MÜNCHEN
E' a magnifica cerveja da *Brahma*, especialmente fabricada para a estação de inverno.
A venda sómente por poucos dias, desde sabbado, 10 de Julho.
Entrega a domicilio, em barris e garrafas. Pedidos: Telephone Villa 111.
COMPANHIA CERVEJARIA BRAHMA. (8410)

Promoções nos Correios de São Paulo

O ministro da Viação promoveu aos cargos de 2º official da administração dos Correios de S. Paulo o amanuense Origenes Climelio Netto dos Santos.

Tambem o director geral dos Correios, por portarias de hontem, promoveu na Administração dos Correios de S. Paulo, os seguintes funccionarios: a amanuenses, os auxiliares Fernando Baptista, Alfredo Baptista, Alfredo Zagottis, Jacy Leme e Mario Oliveira, este por antiguidade e aqueles por merecimento; a carteiros de 1ª classe os de 2ª, José Nepomuceno de Mariz e Luppercio Teixeira, este por merecimento e aquelle por antiguidade; a carteiros de 2ª classe os de 3ª, Francisco Soares Rocha, João Vieira e Francisco de Assis Furtado, sendo que o primeiro por antiguidade e os outros por merecimento.

CAIU E QUEBROU A PERNA

Victima de uma quéda em sua residencia, á rua Haula Araujo n. 146, Helio de Sá, brasileiro, casado, de 18 annos de edade, fracturou a coxa esquerda.

Conduzido á Assistencia, foi soccorrido, sendo internado, depois, na Santa Casa.

LICENÇAS NOS CORREIOS

Pelo ministro da Viação foram concedidas as seguintes licenças: nos Correios: 6 mezes, ao carteiro da Bahia, Victor Celso Borges Nogueira; ao official do Rio de Janeiro, José Aguiar Continentino, e do auxiliar de Pernambuco, Antonio Joaquim Barroso Braga; 3 mezes, ajudante de agencia de Porto Sal, dona Joanna Maia Neves, de 2 mezes, ao carteiro da Directoria Geral Octavio Cardoso da Costa, e ajudante de Sete Lagoas, d. Maria Cordeiro Féra.

Trens supprimidos no ramal de S. Paulo

Afim de normalisar o serviço de trem de suburbios, do ramal de S. Paulo, em consequencia do desastre de ante hontem, como foi noticiado, a administração da Central do Brasil suppriniu varios trens daquella linha, ás primeiras horas da manhã de hontem.

Ap. D. G. S. P. n. 59, de 1|10|1924.

FORMULA:
CREOSOTO DE FAIA
IODO
Hypophosphito de SODIO
Hypophosphito de CALCIO
GLYCERINA
Fartos elementos para a Hygiene dos Pulmões e
::Robustez::
(6371)

Notas recreativas

A grandiosa festa commemorativa do 47.º anniversario da S. P. Filhos de Talma

Varias notas sobre festas nos clubs recreativos

Toda a correspondencia deve ser dirigida para a redacção, 1º andar, á redacção das Notas Recreativas, (Ramalho).

O "Correio da Manhã" se comparecerá ás festas para as quaes for convidado e só por uma pessoa.

SOCIEDADE D. P. FILHOS DE TALMA — A Sociedade Dramatica Particular Filhos de Talma, commemorando o seu 47º anniversario, realizaram na sua séde, que é propria, á rua do Proposito, numero ..., uma sessão solenne, que foi iniciada ás 9 horas da noite, com a presença de grande numero de socios e convidados.

Aberta a sessão pelo presidente, este convidou o representante deste jornal, que tomou assento e, por sua vez, convidou outros dois representantes da imprensa carioca a servirem de secretarios.

Dada a palavra ao secretario sr. Nelson do Nascimento, este, cujo preparo é demais conhecido nos meios recreativos, leu uma interessante conferencia sobre o club, fazendo o retrospecto da vida da sociedade, desde a sua fundação, e bem outros detalhes de grande valor no desenvolvimento dos "Filhos de Talma".

Ao depois, falou o nosso representante, com delegação dos demais jornalistas, para agradecer todas as gentilezas de que sempre tem sido alvo a imprensa, naquella casa.

Outros oradores tiveram a palavra, terminando a solennidade ás 11 horas da noite, quando a directoria offereceu aos socios e convidados um copo de vinho e doces, em buffet previamente organizado.

S. PAULO-RIO — O grande baile a realizar-se no dia 24 promovido pela "Ala Futurista" em homenagem á directoria do S. Paulo Rio vae se revestir de grande brilhantismo.

Da valorosa "Ala" fazem parte os os seguintes cavalheiros:

Daniel Ogitaruso, presidente — Frederico Meyer, vice-presidente — José de Almeida, secretario e Antonio Joaquim Pimenta, thesoureiro.

TIJUCA TENNIS CLUB — Este acreditado club leva á effeito no dia 17 primorosa festa na qual se fará ouvir e applaudir excellente jazz-band.

CLUB R. D. ARTE E INSTRUCÇÃO — Reina no seio da querida sociedade recreativa grande animação.

A realização de um magnifico festival em beneficio dos cofres sociaes, a effectuar-se no Theatro Republica, no dia 19 do andante, em uma applaudidissima revista pela afinada Companhia Macedo, tem tido o maior acolhimento entre seus associados demonstrando assim o valor nunca desmentido de todos que a elevam.

A brilhante tarde-noite dansante preparada pela Directoria, que terá logar no proximo domingo, 11 das 7 ás 12 horas, promette as maiores attrações como só acontece em todas que a operosa Directoria tem regalado seus socios e innumeros convidados.

E' pois animadora a situação sempre prospera do querido gremio recreativo.

FRATERNIDADE LUZITANIA — Os salões desta querida sociedade de abrem domingo para a realização de magnifica festividade, na qual se fará ouvir a orchestra Schubert.

AMANTES DA ARTE — A aguerrida "Commissão dos Arrojados" realiza no domingo imponente festa que mais uma vez conquistará para a vigorosa aggremiação "Amantes da Arte" esplendido triumpho.

REINADO DE SIVA — Em beneficio de Manoel Nascimento effectua-se no dia 13 nos salões do Reinado de Siva bonito festival.

FAMILIAR RECREIO CLUB — Prosegue na sua marcha ascendente o distincto Club da rua Camerino.

No proximo domingo para comprovar a fibra de que são revestidos todos os seus foliões, o Familiar Recreio Club effectua retumbante festa.

Um jazz band barulhento lá se encontrará deliciando os convivas.

ARREPIADOS — Excellente tarde-noite dansante proporcionará domingo, de 1 ás 9 horas da tarde este glorioso rancho aos seus ...ras.

A orchestra do maestro Sebastião movimentará as dansas.

CHUVEIRO DE PRATA — O elegante rancho inicia hoje os seus ensaios de passos com danças, e que continue a dizer vae treinar o seu pessoal para as grandes lutas choreographicas.

FLOR DA LYRA — Iniciando uma serie de diversões este conhecido rancho realizará a 25 uma festa intima em homenagem ao seu socio José Francisco Simões, um dos principaes elementos da Lyra.

Essa festa está alegrando a população que ansiosamente espera a sua realização.

GREMIO 11 DE JUNHO — O Conselho Fiscal deste distincto Gremio tomou as seguintes resoluções:

a) — Suspender a joia de admissão por 60 dias a contar de 20 do mez passado, sendo entretanto o socio novo obrigado ao pagamento de 5$000 da carteira, juntamente com a primeira mensalidade;

b) — Cancellar as dividas de mensalidades em atrazo, a não ser que o socio queira quitar-se com o Gremio e uma vez satisfeito o pagamento da mensalidade de junho até 31 de agosto futuro.

c) — Solicitar dos consocios, incentivar o augmento do quadro de associados, com uma propaganda discreta mas intensa, para que o augmento da renda mensal permitta melhorias de interesse geral.

Breve o Gremio 11 de Junho realiza brilhante festival do qual daremos noticia.

GREMIO JOÃO CAETANO — Com a comedia "Zuzu" de Viriato Corrêa realiza amanhã o seu festival artistico neste Gremio, a conhecida amadora Beatriz Vasconcellos.

MEYER CLUB — Amanhã com uma grande festa solennisa o Meyer Club a inauguração dos novos melhoramentos em sua séde social á rua Imperial n. 60.

CASINO BANGU' — A importante aggremiação que tem á sua frente o querido medico dr. Miguel Pedro, realiza breve a sua recita mensal fazendo representar uma comedia em 3 actos, que está sendo ensaiada pelo amador José Luiz Martins.

REINO DAS MAGNOLIAS — Sem duvida redundará em grande successo o baile que o sympathico Reino das Magnolias effectua sabbado em sua séde do Bangú, no Marco 6.

O sr. José Braz de Oliveira incansavel presidente e seus companheiros muito se esforçaram para que o baile de amanhã seja ruidoso.

PENHA CLUB — Com a pompa com que sempre tem festejado os seus anniversarios solennisa no dia 13 do corrente o 8º anno de existencia e a posse de sua nova directoria este estimado e elegante club.

Essa noite passada no importante Club será das mais attrahentes pois que as festas ali realizadas têm o encanto das grandes attracções.

Frequentado pela élite social, com um prestigio extraordinario, o Penha Club conquistou em pouco tempo enorme destaque entre as suas congeneres.

A "soirée" por esse motivo está despertando grande interesse.

C. C. F. EM CIMA DA HORA — A directoria deste estimado Club, que tão bellas festas tem proporcionado aos seus socios e convidados realiza sabbado, 10 do corrente mez um monumental baile para o qual já foi contratada uma afamada jazz-band, sob a direcção do maestro Thomé Cordeiro, que promettem não dar folga aos pares.

Os foliões que constituem esta sociedade da Penha trabalham com afinco para que este baile sobrepuje os demais e assim poderão destacar entre os componentes os Lords Chupeta — Barriguinha — Zezé — Dulcemar e Soeiro, que estarão a postos, preparando uma agradavel recepção as damas.

A meia noite, isto é, em "Cima da Hora" será dado o grito de Viva o "Correio da Manhã".

QUE SORTE!

Deram-lhe sete tiros e nenhum o alcançou

Manoel Firmino da Fonseca, fiscal da Light, póde-se considerar um homem de sorte.

Ha dias, tendo apanhado em falta, o conductor José Monteiro, portuguez solteiro, de 19 annos, residente á rua dos Arcos n. 62, applicou-lhe a penalidade devida.

Monteiro encheu-se de odio contra o fiscal, por isso, e resolveu vingar-se.

Hontem, munido de uma pistola F. N., foi esperar o fiscal na rua Rivadavia Corrêa esquina da da Gambôa e, á sua approximação, sacando da arma dirigiu-se á elle e sem dizer palavra desfechou-lhe um tiro. Embora disparado á queima-roupa, o projectil não attingiu o alvo.

Manoel, aproveitando-se disso, deu as costas ao aggresor e o mais ligeiro quanto póde, deitou a fugir, correndo.

Monteiro, porém, que estava mesmo disposto a matal-o saiu a correr atrás delle dando-lhe tiros sobre tiros.

Mas, apezar de ter descarregado todo o resto da carga da pistola isto é, sete tiros, não logrou o seu intento, pois nenhum alcançou o fiscal.

Perseguido por populares, Monteiro foi preso e levado para á delegacia do 8º districto onde foi autoado em flagrante pelo commissario Araripe.

FOGO NO MORRO DOS CABRITOS

O Corpo de Bombeiros foi chamado, hontem, á noite, para abafar um incendio no morro dos Cabritas.

O pessoal da estação de Humaytá foi ao local e verificou que o fogo lavrava nas mattas daquelle morro.

Vão-se assim, aos poucos, as nossas mattas!...

DESABAMENTO NAS GALERIAS DE UM POÇO DE CARVÃO

Porto Alegre, 8 (do correspondente) — Conforme communiquei, desde o dia 23 que se vem dando grandes desabamentos nas galerias do Poço Tres, das minas do Arroio dos Rats.

O poço tres passou a denominar-se Washington Luiz, depois da visita que o futuro presidente fez ás minas de carvão acompanhado do presidente Borges de Medeiros. A companhia Estrada de Ferro Minas S. Jeronymo vae contractar o serviço de construcção de carvão no poço 4 que tem capacidade para produzir de 1500 a 2000 toneladas diarias. O poço 1, 2 e 3 serão destinados a ventilação das galerias e o poço 4 será dotado de machinas modernas encommendadas na França.

Hospital Hahnemanniano

Durante o mez de junho ultimo este estabelecimento hospitalar prestou os seguintes serviços de assistencia medica:

Clinica medica geral-consultas 1514, assim distribuidas: dr. Soares Dias 393; dr. Sabino Theodoro 360; dr. Alberto Robin 158; dr. Eloy dos Santos 74.

Clinica especiaes-consultas 1050, assim distribuidas: dr. João Pizarro (pelle e syphilis) 247; drs. Julio Pimentel e Mamede Rocha (clinica infantil) 686; dr. Baptista Pereira, chefe do serviço de olhos; assistentes drs. Lopes de Castro e Moreira Lopes 194; dr. Francisco de Magalhães, chefe do serviço de ouvidos, nariz e garganta; assistente dr. Oswaldo de Avellar 123.

Cirurgia em geral: chefe dr. Rodoval de Freitas; assistente dr. Duque Estrada e interno Armando Rocha, curativos 734, pequena operações 15.

Clinica gynecologica: chefe dr. Marques de Oliveira; assistente dr. Henrique Brasiliense Ferreira da Silva 107.

Clinica odontologica: chefe Walter Salles; assistentes Carlos Santos e Eurydice Marques; — consultas 482; curativos 275; extracções 231; obturações 27; dilatação de abcessos 21; receitas 29.

Medicamentos fornecidos pela pharmacia do hospital, a cargo do pharmaceutico Alberto Potier 4080.

Doentes internados nas diversas enfermarias com guias da Assistencia Publica e da policia 42. Nos quartos particulares 5.

Obitos: foram verificados 6, sendo 2 no hospital e 4 nos ambulatorios.

"Folha da Manhã" e "Folha da Noite"

Diarios independentes, de grande circulação, na capital e no interior de S. Paulo.

Para assignaturas e publicações, dirigir-se á succursal, largo da Carioca n. 13, primeiro andar, das 2 ás 5 horas da tarde. (6024)

Caiu sobre o gradil, ferindo-se gravemente

O facto consternou profundamente á todos quantos o assistiram.

A' uma das janellas da casa de seu pae, José Spinelli, á rua João Ricardo n. 68, brincava o menino Edgard de 8 annos de edade. Em dado momento, o pobrezinho, desequilibrou-se e foi cair sobre o gradil do jardim, espetando-se numa das lanças de ferro, á qual ficou preso!

Tirado da horrivel posição em que caiu o menino que, além de um ferimento no frontal, soffreu uma grave ferida penetrante no abdomen, do lado esquerdo foi levado á Assistencia sendo, depois de medicado, internado no Hospital de Prompto Soccorro.

FOI AGGREDIDO A PA'O

Pela Assistencia, foi soccorrida, hontem, Maria Rosa, portugueza, de 49 annos, viuva e residente no Morro da Providencia, onde foi aggredida a pão.

Rosa que apresentava um ferimento na região frontal, depois de medicada, recolheu-se á sua casa.

NA HORA DE LAVAR O ROSTO

Um pequeno conflicto a cacetadas

Contenderam-se, na hora de lavar o rosto os vizinhos Marcellino Ferreira da Costa e Albino Garcia Torres, residentes na estalagem da rua Martins Costa n. 21. A bica dagua era uma só para os dois, que desejavam, ao mesmo tempo, fazer o asseio matinal.

Em dado momento, Albino deu uma cacetada na cabeça de Marcellino, ferindo-o bastante. Surge a mulher deste, Noemia Ferreira da Costa, que, apanhando uma vassoura, com o cabo desta applicou, por sua vez, na cabeça do aggressor de seu marido varias cacetadas, ferindo-o, tambem.

Nesta altura appareceu a policia do 20º districto, sendo todos os contendores levados para á delegacia, de onde saíram os dois homens com destino ao Posto de Assistencia do Meyer, ali recebendo os curativos de que necessitavam.

Promoções nos Correios de Pernambuco

Foram promovidos nos Correios de Pernambuco a 2º official o 3º, José Lucidio Ramos Varejão, e a 3º, o amanuense José Amelio Serrano de Andrade.

A LIVRARIA QUARESMA
RUA DE S. JOSE 71 e 73
RIO DE JANEIRO
Acaba de publicar e acha-se á venda
CODIGO COMMERCIAL
Annotado theorica e praticamente de accordo com as leis em vigor e a jurisprudencia, acompanhado da
Ultima Lei das Fallencias
LEI N. 2.024, DE 17 DE DEZEMBRO DE 1908
Seguida de *UM COMPLETO FORMULARIO* de requerimentos petições, aggravos, e tudo, absolutamente tudo, o que é necessario no *Processo da Fallencia* desde o seu inicio até sua final liquidação. — Pelo *Dr. Cesar Falcão*, advogado no fôro desta Capital e autor de diversos trabalhos juridicos.
UM GROSSO VOL. BEM ENCADERNADO . . . . 8$000
AVISO — Remette-se para o interior, livre de despesas bastando tão sómente enviar 8$000 em *carta registrada com valor declarado — ou vale postal* e dirigida á Livraria Quaresma — Rua de São José 71 e 73 — Rio de Janeiro.
Não nos responsabilisamos pelas importancias que nos sejam enviadas em carta registradas *sem valor declarado* ou *cartas simples*.
(8407)

Telas & Palcos

Télas

PROGRAMMAS DO DIA

CAPITOLIO — "Trindade Maldita", é o novo film, que o Capitolio começou a exhibir, com grande successo.

Lon Chaney, Mae Busch, Matt Moore, Victor Mac Laglen e H. Earles são os principaes interpretes desta sensacional pellicula da Metro Goldwyn.

—X—

CENTRAL — "Assembléa Aguerrida", é o novo film, que este querido cinema, começa a exhibir hoje.

Pat O' Malley, heroe de tantas pelliculas de successo, é o galã desta valiosa producção, Mary Carr, Wesley Barry e muitos outros artistas de fama, completam o "cast".

—X—

IDEAL — O Ideal vae se converter hoje no templo do riso. O publico dará infinitas e boas gargalhadas assistindo ao desenrolar dessa formidavel "charge", que é "O homem do Tilbury", interpretado por Sidney Chaplin.

Não é só, pois na tela, ainda teremos sete actos primorosos, com dois artistas celebres, Irene Rich e Willard Louis, soberbos nos principaes personagens de "O homem sem consciencia".

No palco, ainda o inesgotavel successo de "Zuzú", a engraçadissima burleta de Viriato Corrêa, musica de Julio Cosado.

—X—

IMPERIO — Richard Dix, cuja popularidade é notavel, encantou as suas innumeras admiradoras, com o seu divertido trabalho "E' assim que se trata uma mulher", da Paramount. Esther Ralston é a pequena e conseguiu novos admiradores, com o seu primoroso trabalho.

—X—

ODEON — O luxuoso cinema da Companhia Brasil Cinematographica tem tido bellas casas, com o film da First National, "Principe Incognito", com Richard Barthelmess.

Lois Moran, a nova estrella, conseguiu a sympathia da platéa, com a sua radiante formosura e maneiras gentis.

—X—

PARISIENSE — O cinema da empresa Ponce, um dos mais bem frequentados da Avenida, abrigou, hontem, o que ha de mais chic no Rio, com este film de Norma Talmadge "Cinzas da Vingança", verdadeira obra de arte.

—X—

PARIS — "Babylonia" é o grande film desta semana. Sua historia é uma das mais bellas e decorre entre montagens grandiosas e de fausto.

Greta Nissen, William Collier Jr., Ernest Torrence e Kathlyn Williams são os principaes interpretes desta esplendida producção.

VARIAS NOTAS

"O LADRÃO DE BAGDAD", NO GLORIA — O Gloria apresentava hontem o aspecto das grandes premières. Desde as 2 horas que o transito em frente áquella bella casa de espectaculos começou a se tornar difficultoso, pois que uma verdadeira multidão estacionava em frente ás portas, uma á espera da sua vez de adquirir o bilhete de entrada, emquanto outros aguardavam a hora de entrar, sujeitando-se a esperar por muito e muito tempo, mesmo na calçada, pois que a avalanche immensa que devia encher, e encheu de facto, o Gloria, em cada sessão, não cabia na sua sala de espera.

E' que havia ali duas grandes estréas — primeiro, a da United Artists, que exhibia o seu primeiro film, a iniciar uma série de triumphos; segundo, a do proprio film "O Ladrão de Bagdad" — que é uma maravilha da cinematographia, um verdadeiro portento em montagem, como jámais foi egualado. Nella temos uma verdadeira reproducção de Bagdad, a cidade dos califas, a terra de Haroun-Al-Raschid e de Scerazade, e a nossa imaginação vôa áquelles tempos narrados nos Contos de Mil e uma Noites; nella temos o romance adoravel, um daquelles contos cujo moral é magnifico: a regeneração pelo amor. Nella temos ainda o trabalho de Douglas Fairbanks, o que é uma garantia de perfeição.

E o publico que foi no Gloria saiu encantado. Ali todo o ambiente respira orientalismo, desde o prologo do espectaculo, em que vemos uma das mais bellas scenas do film reproduzida, tambem com luxo, ao mesmo tempo que nos dá a linda cantora De Terre no papel de princeza, e a esculptural bailarina Oeser Valery, em uma dansa oriental esplendida. O ambiente perfumado, o sonho que se desenrola na tela, a platéa elegantissima — o conjunto, emfim, foi hontem encantador, naquella casa da Companhia Brasil Cinematographica, pelo que será mais que certo termos igual exito por estes dias a seguir.

—X—

"O ESTYGMA", PROXIMO SUCCESSO DO ODEON — A seguir ao actual programma, isto é, na proxima segunda-feira, o Odeon vae dar-nos um outro trabalho da First National. Intitula-se "O Estygma". Elle nos conta o romance de um rapaz que, apontado como ladrão, não tem uma palavra de defesa. E' um abnegado, pois que sabe quem é o culpado. Nesse papel vemos Percy Marmont, aliás ao lado de Doris Kenyon, e esses dois interpretes são a maior garantia do que vae ser esse film.

—X—

UMA REAPPARIÇÃO DESEJADA — Eis uma noticia que vae alegrar aos frequentadores de cinema. Leatrice Joy, a querida estrella que a imprensa americana louva como a mais expressiva das artistas da tela.

Em verdade o seu talento de escol e a sua belleza extraordinaria conquistam a todos que a virem. "O caminho da perdição", é o super-film soberbo em que nos reapparece a diva da tela. Uma concepção formidavel e luxuosa em que Cecil B. de Mille demonstrou o talento dos grandes ensenadores, e um trabalho perfeito de observação da vida mundana.

Ambientes luxuosos que encantam, ha aos seus interpretes rigorosamente seleccionados, a comprehensão nitida dos seus papeis. Leatrice Joy, Edmund Burns, e Julia Faye — são perfeitos no desempenho de "O caminho da perdição".

As exhibições dessa joia cinematographica terão inicio segunda-feira no Parisiense, o cinema preferido da cidade.

—X—

AS MARAVILHAS DO IDEAL — Renovado hontem o seu programma, o Ideal apanhou casas á cunha. Assim devia ser. O novo programma é excellente. Que é excellente provam-no os dois films que lá estão em exhibições. Sidney Chaplin, o heroe de um delles, "O homem do tilbury", é monumental de graça e de imprevisto. Um successo!

Irene Rich e Williard Louis magnificos, em "O homem sem consciencia", pellicula de intensa emotividade e de assumpto empolgante.

No palco, a encantadora e engraçada peça de Viriato Corrêa, "Zuzú", cuja carreira prosegue brilhantissima.

—X—

CABALLERO CASTILLO — A estréa amanhã, no cine-theatro Rialto, da grande companhia de 25 automatos apresentados pelo famoso ventriloquo Caballero Castillo vae ser um acontecimento.

Difficilmente se encontrará quem apresente um tão grande numero de fantoches articulados, graciosos e originaes, como o artista anima. O secco dr. Mathias, o narigudo P[illegible] chio, a dansarina miss Alice, Joãozinho, o rei dos cabulas, o pandego D. Pepito, emfim, os espectaculos apresentados por Cartillo constituem o mais divertido dos passatempos que se póde imaginar.

Junte-se a isso a apresentação na tela do maravilhoso film da Select Programma intitulado "A illusão do luxo", por Louise Lorraine, Claire Mac Dowell, Henry Walthal e Lloyd Witloch e terão os habitués do Rialto um programma formidavel para amanhã.

—X—

O PROXIMO FILM DO DIAMOND PROGRAMMA — A agencia Leon Abram, que distribue os films do Diamond Programma, vem organizando, desde alguns mezes, uma programmação de valor, que merece a attenção dos frequentadores do cinema.

Este anno apresentou verdadeiras obras de arte, como "Malmaison", "O preço da vaidade", "Noites parisienses", "A fallencia do casamento", e outras pelliculas de successo.

Já, na proxima segunda-feira, essa importante agencia fará passar na tela do cinema Central, um film, cujo exito é certo.

Trata-se da interessante pellicula, "Salvaguardada", em que surgirá Eva Novak, a loura estrella americana.

Ao seu lado figura, tambem, o popular George Chexbro, um verdadeiro athleta e artista de grandes recursos.

—X—

EM VESPERA DE UM GRANDE FILM — A' proporção que se approxima a exhibição do magnificente film "Thesouros do Vaticano", augmenta a justa anciedade não só dos catholicos mas tambem de todas as pessoas de gosto artistico, pois o film além de mostrar detalhadamente o que foram as grandes solennidade do Anno Santo; a magnificencia do Congresso Eucharistico, pessoalmente presidido por sua santidade e varios outros aspectos interessantes que attestam exhuberantemente a majestade da egreja catholica, apresenta tambem todas as sublimes obras de arte que se encontram nos palacios apostolicos e que representam o maior patrimonio artistico do mundo. Este film tem, pois, todos os caracteristicos para agradar a qualquer platéa pois, além do seu lado religioso o mais elevado, tem tambem a sua parte artistica que é verdadeiramente inegualavel, porque nelle não se encontram scenarios de papelão nem effeitos de scenographia conseguidos á brocha e pincel. As pinturas, os ornatos, as estatuas, as architecturas e todas as decorações artisticas são da lavra de artistas como Raphael, Miguel Angelo, Pierino Del Vege, Moderna, Bernini, Lorenzo Sabbatini e uma infinidade de verdadeiros genios consagrados por toda a humanidade, cujas concepções artisticas são consideradas as mais legitimas glorias do genio humano. O film "Thesouros do Vaticano", foi assistido por sua excellencia o arcebispo coadjutor do Rio de Janeiro que sobre o mesmo se manifestou de modo elogioso chegando até o recommendal-o como uma obra digna de ser vista por todas as pessoas de sentimentos elevados.

O cine Palais começará as suas exhibições segunda-feira proxima.

—X—

NO FIM DA SEGUNDA QUINZENA DE JULHO — E' definitivamente no fim da segunda quinzena de julho corrente que os amantes das fitas de valor, terão occasião de assistir a grande producção da Fan Film, de Vienna, a obra de Hugo von Hoffmannsthal e opera de Richard Strauss "O cavalheiro da rosa".

O successo que é de esperar com esta super-producção da Europa Central, a obra prima que reacreditará no nosso mundo cinematographico a producção européa, será certo pois a arte tudo ali deu para que fosse perfeita na verdadeira accepção da palavra.

A partitura de Richard Strauss, especialmente augmentada para a exhibição deste monumento artistico levará á sala dos espectaculos tudo quanto ha no Rio de Janeiro e seduzido pela boa musica.

Dentro de quinze dias e "O cavalheiro da rosa" matará todos os cartazes das nossas grandes casas de espectaculos de scena muda.

—X—

ROBERT WIENE — Lubitsch, o grande "metteur en scene" allemão que deixou a Europa afim de emprestar o seu saber ás grandes fabricas productoras dos Estados Unidos tem agora um successor ainda maior do que o seu proprio mestre como aliás sempre soe acontecer. Chama-se elle Robert Wiene o encenador de "O cavalheiro da rosa", a mais perfeita producção artistica dos ultimos tempos.

São os proprios americanos que lhe fazem hoje o reclame. No "Billboard", um orgão da cinematographia de Nova York, assim aprecia o grande encenador: "A modestia do Robert Wiene é um contraste positivo, verdadeiramente notavel, os nossos Griffith, Rex Ingram, Ince e de Mille, que apesar do que já nos deram de bom, encontrarão em Robert Wiene um mestre bem acima delles pelas suas concepções e seu senso artistico."

Robert Wiene foi o encenador de "O cavalheiro da rosa", a obra mais perfeita da cinematographia austriaca de fabricação da Pan Film.

—X—

LON CHANEY CONSEGUE O PRODIGIO DE ULTRAPASSAR-SE A SI PROPRIO! — Quando o artista attinge as culminancias da sua arte, nada mais lhe resta conseguir senão a constante perfeição de seus proprios trabalhos. E' o que vêm succedendo com Lon Chaney, o creador maximo de uma galeria que se vêm elevando dia a dia, num succeder de interpretações maravilhosas, que nos deslumbram os olhos e illuminam o espirito.

"Trindade maldita", póde considerar-se um record de perfeição, batido por Lon Chaney, sendo que o seu adversario, nessa contenda de arte, era elle proprio. Não surgem, com frequencia, artistas da sua estirpe para que Lon Chaney os rivalize...

O celebre ventriloquo professor Echo, e a bem observada velhota que negocia em papagaios, são duas creações maravilhosas, a um só tempo incluidas na sua galeria de typos excellentes. "Trindade maldita" é um film de aventuras, repleto de situações angustiosas, com um accentuado romance amoroso, que lhe acompanha o fio de acção; consegue attrair a attenção do espectador durante todo o tempo da projecção e tem arrastado ao Capitolio, uma série de enchentes raras vezes registradas naquella casa de espectaculos.

No palco, continúa o successo magnifico do bello quadro de fantasia "Os canarios tambem amam", com a soprano Luiza Sergis numa inebriante melodia de amor.

—X—

ESTHER RALSTON E RICHARD DIX, OS HEROES DA SEMANA, NO IMPERIO! — Não ha mais appellação: "E' assim que se trata uma mulher", firmou-se em cartaz no Imperio, de tal modo que o sympathico cinema da Avenida se vem convertendo num consultorio de therapeutica do riso, por meio da efficacia na gargalhada continua, ininterrupta...

Richard Dix revelou-se o artista supremo da galhofa e Esther Ralston — a "Venus Americana" — conquistou, com o seu trabalho nesse film engraçadissimo da Paramount, mais um punhado de admiradores "enragées"...

"E' assim que se maltrata uma mulher", ha de levar hoje, no Imperio, mais uma vez, alguns milhares de cariocas que ainda não tiveram occasião para apreciar o mais humoristico programma da semana.

Arthur de Oliveira, Amelia de Oliveira e Teixeira Pinto, a trindade da graça e do espirito, continuam a defender brilhantemente, "Não é assim que se maltrata uma mulher".

—X—

UM INQUERITO CINEMATOGRAPHICO DA VIDA ALEGRE DA MOCIDADE — E' um film feito de juventude, belleza e esplendor! Não ha, nelle, passagens que façam lembrar o epilogo da vida, não! Nelle tudo é alvorada, tudo faz lembrar amor, em tudo se encontra a mão de Deus, lembrando que o homem veiu ao mundo, para um mister sagrado, que é o de saber viver a existencia que Elle nos proporciona...

Chama-se "Sally, Irene e Mary". E' o romance de tres rapariguinhas de caracteres muito diversos, e muito amigas, todas tres coristas de theatro de revista. Dahi, o ensejo que nos dá o film, para conhecer, com minucias e detalhes preciosos, a existencia dessas creaturinhas que doudejam em torno ao foco incandescente das gambiarras...

"Sally, Irene e Mary" é uma historia graciosa, um film delicado, todo mocidade, com encenação apparatosa, muito luxo, muita luz, muita vida, emfim!

Constance Bennet, Joan Crawford e Sally O' Neill são as tres protagonistas. Mas ha mais: William Haines, Douglas Gilmore, Ray Howard... Uma pleiade magnifica de artistas conceituados, que a Metro reuniu em "Sally, Irene e Mary", a ser distribuida segunda-feira dia 12, no cinema Imperio, accrescido, como sempre, com uma nova comedia em um acto.

—X—

A PARAMOUNT PARA' ESTREAR, SEGUNDA-FEIRA, "COBRA", COM RUDOLPH VALENTINO — Está por quatro dias, apenas, a reapparição do astro da tela de maior popularidade e estima, entre quantos se exhibem, actualmente, em nosso paiz. Não será mister accrescentar-lhe o nome: Toda a gente sabe que se trata de Rudolph Valentino...

Mas não é que, sem querer, o nome foi dito?!

Era desnecessario, repetimos. Todo o brasileiro legitimo, toda a brasileirinha authentica sabe muito bem que o idolo das platéas cariocas, é Valentino, o precipicio da mulher de nossa geração. Mas um outro idolo, e um precipicio não menor, vae surgir, pela segunda vez, ao lado de Valentino — e esse é Nita Naldi, um caso muito serio na vida de qualquer homem deante de quem a mulher-vampiro lhe surgisse...

"Cobra", um portento da Paramount, uma joia inestimavel, que todos nós anceiamos por conhecer. Fala-se tanta coisa dessa creação suprema de Valentino e Nita Naldi...

"Cobra" — nós a teremos, seductora, irresistivel, na segunda-feira proxima, dia 12, no mais imponente palacio da cinematographia — o Capitolio.

Ao mesmo tempo, teremos as premières do quadro de fantasia "Fruto prohibido", com a estréa de dois nomes festejados em nossos circulos de theatro.

Palcos

NOTAS & NOTICIAS

ESTRE'A, HOJE, NO RIO, A COMPANHIA DE BAILADOS FANTASTICOS LOIE FULLER — A' população do Rio de Janeiro, se offerece, a partir de hoje, ensejo para o desfructe de algumas horas de enlevo e encantamento. No theatro João Caetano, ex-São Pedro, faz a sua estréa a Companhia de Bailados Fantasticos Loie Fuller, uma novidade para a nossa cidade, um espectaculo de uma belleza incomparavel, em que os olhos e o ouvido perdem-se, maravilhados, em um mesmo deslumbrado embevecimento.

Loie Fuller, a artista famosa que dá nome á companhia, mas que ha muito está retirada de scena, é a creadora do genero artistico que logo á noite, nos será dado apreciar no S. Pedro, é uma figura feminina de singular prestigio no mundo theatral de Paris.

Espirito possuido de uma extraordinaria fantasia e uma grande riqueza de imaginação, impoz-se, sempre, aos publicos de todos os paizes, primeiro como solista, depois como directora de "ballets" e choreographias pela sua arte de caracter proprio, deslumbrante e original.

A luz é o principal elemento nas creações da artista parisiense. Todos os demais elementos estão quasi absolutamente subordinados ao factor luminoso, de modo que, através desse desfile de ballets, dansas, frascos e estampas, experimenta-se uma impressão orgiaca de côres que embriagam poderosamente a retina, emquanto o ouvido deleita-se com os accordes musicaes. O valor esthetico da arte de Loie Fuller reside nessa especie de synchronização da luz, da dansa e da musica.

A troupe que ora nos visita obedece á direcção artistica do sr. Leon Huret. E' constituida pelas mais graciosas bailarinas da academia de dansas classicas mantida por Loie Fuller, em Paris, Miss Marjorie Meade, Flora Harte, Amalia Baker, Ethel Biggs, Doris Elmes, Louise Leaver, Gladys Birgus, Minnie et Iva X Kidman, Esmee Rainham, Joanne Pierville, Claude Gaillard, Marie Claire, Claire No'seux, Rose Miarka Brifford, além de outras.

—:—

"MINHA SOGRA E' CAMARADA" NO TRIANON — Continua em scena alcançando successo, a comedia de Hennequin: "Minha sogra é camarada...", que Antonio Villar traduziu com esse titulo para o vernaculo.

Procopio Ferreira e Iracema de Alencar, respectivamente no Adolpho Méricourt e na Bella Consuelo, assim como todos os demais elementos do afinado conjunto, têm papeis deveras interessantes, e todas as noites merecem os applausos da numerosa assistencia que frequenta a elegante "boite" da Avenida.

Hoje, nas duas sessões da noite, repete-se esse espectaculo.

—:—

AS PRIMEIRAS DE "POM POM" NO REPUBLICA — Realizam-se esta noite, no theatro Republica, as primeiras representações da interessante revista "Pom Pom", de Gregos e Troyanos, musicada por Hugo Vidal e Raul Portella. "Pom Pom", que tem graça a valer, é dos mesmos autores de "Football" e "Jazz Band", está dividida em dois actos e doze engraçadissimos quadros, com estes titulos: Intrigas dos bairros; Uma panne; E' pão...; Saudades; Tudo são rosas; A Radioca; Cantigas; A volta ao lar; Congresso das Provincias Coimbra, terra de amores; A recepção e O arraial minhoto.

Laura Costa, a mais chic das vedetas de revista no seu paiz, desempenha em "Pom Pom" seis encantadores papeis: Hotel do Pinho, Coupletista; Saudades, Volta ao lar, Maria Antonietta e Arraial; Deolinda Sayal, elegante e graciosa figura de tanto relevo na companhia, tem a seu cargo outras seis papeis de importancia: Bairro Camões, Sabina, Melindrosa, Divorciada, Menina exigente e Ice cream; Zulmira Miranda, a conhecida soberana do fado portuguez, faz a Graça, o Fado do Ganirú e a Canção das tricanas; Soares Corrêa será o Zé da Berra, o "compère". Ainda tomam parte na revista: a "mignone" Margarida de Almeida, Ricardina Maia, Herminia Reis, Maria do Carmo, Cesaria Henriques, Henrique Alves, Santos Carvalho, Carlos Alves e Reginaldo Duarte.

"Pom Pom", que foi caprichosamente ensaiada por Antonio Macedo, tem scenarios dos principaes artistas do genero.

—:—

"A NOIVA DO LEÃO" — A companhia Arruda, de burletas regionaes, dará hoje, no theatro Carlos Gomes, as primeiras representações de "A noiva do Leão", tres actos originaes de Manoel Mattos, com musica de Duque Bicalho, peça engraçadissima, na qual Sebastião Arruda, o applaudido "Rei dos caipiras", tem optimo papel, bem como os demais artistas do elenco. "A noiva do Leão", vae provocar uma verdadeira romaria ao theatro Carlos Gomes, pelo ineditismo e graça de suas situações. Os espectaculos são a preços ultra popularissimos.

—:—

LUCIANO SGRIZZI — Com um optimo programma, em que figuram Beethoven, Debussy, Albeniz e Chopin, o joven pianista italiano: Luciano Sgrizzi, dará um recital, ás 4 horas da tarde do dia 13, no theatro Casino, do Passeio Publico. E' grande o interesse da nossa culta platéa, pelo primeiro recital de Luciano Sgrizzi.

—:—

UM POETA ORIGINAL — Um poeta original! Mas, num paiz de poetas como o nosso, este é o titulo mais suggestivo que um cartaz de theatro póde annunciar! E, não deixará de corresponder pelo melhor ao interesse das platéas, esse titulo precioso que é o da nova comedia musicada do theatro Casino. Jayme Costa, na peça que subirá terça-feira proxima, á scena do theatro da terrasse do Passeio Publico, apresentará o typo mais divertido de seu repertorio nestes ultimos tempos. "Um poeta original" e que, em theatro, se qualifica de "gargalheiro", isto é, uma successão de scenas comicas que resultam numa gargalhada da duração de todo o espectaculo.

Ao lado do applaudido galã comico, Aristoteles Penna, o apreciado artista, Carmen Azevedo, a elegante actriz, Eugenia Brazão, graciosa artista, todos os principaes elementos da Companhia Brasileira de Comedias Musicadas apparecerão em "Um poeta original", em personagens de muito espirito, concorrendo o desempenho para o maior resultado de hilaridade.

—:—

"DENTRO DO BRINQUEDO" — Contam-se por enchentes, desde as "premières", as representações da engraçada revista "Dentro do brinquedo", da parceria Carlos Bettencourt-Cardoso de Menezes. A revista tem, aliás, todas as condições para agradar: espirito, boa interpretação, musica deliciosa, tudo. Margarida Max é todas as noites muito applaudida nos differentes papeis que desempenha, principalmente na bahiana, que ella faz magnificamente. E como Margarida Max são applaudidos com enthusiasmo os comicos da companhia, João Martins, J. Figueiredo e Olympio Bastos, cada qual mais esforçado pelo triumpho de "Dentro do brinquedo".

Hoje, ás horas do costume, a já popular revista de Bettencourt-Menezes.

—:—

O SUCCESSO DE UMA REPRISE — Constituiu um verdadeiro successo a reprise realizada hontem no Phenix, da super revista "Excelsior", que alcançou enorme exito naquelle theatro, quando das suas primeiras representações. Essa revista, que está completamente reformada, com novos numeros de bailados e canto, conseguiu hontem o exito de uma "première", tal o novo cunho de belleza e arte que lhe deu a direcção do theatro Phenix. Annuncia a empresa para domingo, uma grandiosa matinée infantil, e para segunda-feira, recital popular a preços reduzidos.

—:—

COMPANHIA NEGRA DE REVISTAS — "Tudo preto" será a peça de estréa da Companhia Negra de Revistas, a apresentar-se ao publico da Avenida por todo o corrente mez. A musica é saltitante, e obedecerá á batuta do maestro Pexinguinha.

—:—

GATO FELIX — Foi entregue á companhia Trô-lô-lô a revista em 2 actos e 10 quadros "Gato Felix", de Sadi Cabral e Gilberto Carvalho, com musica original de Sergius.

A revista da nova parceria será montada ainda em S. Paulo.

—:—

EDUARDO PEREIRA E O RIALTO — Eduardo Pereira acaba de fechar contrato para exploração do theatro Rialto. Sendo assim, fará elle reapparecer ao publico carioca as nossas mais festejadas actrizes brasileiras. Italia Fausta reapparecerá na peça de Mauricio de Lacerda e Heitor Modesto, "Flor de Lotus", brevemente, e logo a seguir teremos Alza Leão, na peça em tres actos, "Gente da rua", do escriptor Affonso Ruy, peça de grande emoção.

—:—

ESPECTACULO EM HOMENAGEM A' REPUBLICA ARGENTINA — Leopoldo Fróes, que tão festejado foi na sua excursão ás Republicas do Prata, dá hoje, no Palacio Theatro, um espectaculo de gala, em homenagem á Republica Argentina, commemorativo da data de sua independencia. Para assistir a esse acto de cordialidade sul-americana, foram convidados o consul e o embaixador daquella republica amiga. O Palacio Theatro, que está sendo frequentado pela primeira sociedade do Rio, desde a estréa de Leopoldo Fróes, terá hoje uma casa "au grand complet". O successo de "Musa de Tango" está constatado pelas continuas enchentes que têm tido o Palacio Theatro, e esse successo justifica-se pela graça inexcedivel que tem a magnifica peça de Pierre Veber. Não ha uma unica scena que não seja engraçadissima, conservando-se o publico em constante hilaridade durante os tres actos. Fróes, que na parte de Dupont, apresenta mais um dos seus magnificos trabalhos, é valentemente secundado por Dulcina Moraes, que faz a protagonista primorosamente e mais, Conchita Bernard, Attila de Moraes, Lucia Mariano, Henrique Machado, Salú Carvalho e outros. No andar em que vae, "Musa de Tango" promette chegar ao centenario. A seguir será levada á scena a peça em quatro actos "Senhores do mundo", de Flers e Croiset, traduzida por João Luzo. "Senhores do mundo" vae constituir outro grande successo para a companhia Leopoldo Fróes.

Levou uma quéda a bordo

Victima de uma queda a bordo do "Commandante Alvim", a enfermeira Daipe Sampaio Vianna, soffreu contusões e escoriações generalizadas.

Levada ao Posto Central de Assistencia foi medicada recolhendo-se ao Hotel Rio Branco, onde reside.

Tendo-se aggravado, porém, o seu estado, solicitou ella mais tarde, á policia do 2º districto, guia para recolher-se á Santa Casa, sendo internada na 23ª enfermaria.

Preso quando procurava "afanar" 30$000

De barraca em barraca da feira-livre da praça da Republica, diligente, dona Lydia Ferreira de Souza, residente á rua General Camara n. 276, fazia as suas compras. Em dado momento, suppondo-a tão preoccupada com a escolha dos repolhos e dos "feijões" que não se aperceberia do seu "trabalhinho", o ladrão Antonio Ferreira da Silva metteu-lhe a mão no bolso da capa, onde ella guardara o "arame" — 30$000 ao todo.

Enganou-se, porém, pois que d. Lydia, embora muito attenta no exame das mercadorias que ia adquirindo, não se distrairá tanto, que chegasse a alheiar-se do mais e presentindo a subtil penetração dos cinco dedos do larapio na algibeira, agarrou-se a elle corajosamente, ao mesmo tempo que dava o alarma.

Acudindo-a o guarda civil n. 27 ali de serviço correu ao local e effectuou a prisão do gatuno.

Levado ao 14º districto Antonio Ferreira, foi autuado em flagrante e depois mettido no xadrez.

ERA UMA QUADRILHA DE LADRÕES

Um assalto infeliz e um cofre no meio da rua

Os amigos do alheio, na zona suburbana, continuam a praticar livremente os mais audaciosos assaltos.

O assalto que motiva esta noticia foi levado á effeito por uma quadrilha composta de oito individuos não sendo nenhum delles reconhecido pelas pessoas que deram o alarma e chamaram a policia.

Cerca das 4 horas da manhã de hontem, começaram alguns operarios a passar pela rua Elias da Silva, rumo á estação de Quintino Bocayuva. Alguns delles, desconfiados dos typos que se encontravam junto de um automovel, procurando levantar do chão um pesado cofre correram a avisar a policia do 20º districto, a qual compareceu immediatamente ao local, representada pelo commissario João Gomes Gouvêa, que se fez acompanhar de dois soldados.

Tratava-se, com dissemos, de audacioso assalto. Os meliantes escolheram a Tinturaria Sete de Setembro, da firma Rodrigues & Filhos, sita á rua Elias da Silva n. 395. Depois de revolverem tudo quanto lá se encontrava e nada encontrando que valesse o trabalho de arrombamento, trataram de fugir, deixando, porém, no meio da rua, o cofre retirado da casa, o qual não póde ser mettido no automovel.

A policia nada póde fazer, por isso que, ali chegando, encontrou tão sómente o cofre abandonado pelos ladrões e os seus proprietarios a se esforçarem para recolhel-o novamente.

Depois de um balanço minucioso, verificou o sr. Rodrigues que os larapios não haviam levado mais do que oito calças e um casaco. Aberto o cofre, nada faltou do mesmo.

Mais tarde, pondo-se no encalço dos oito ladrões, o investigador Palha logrou capturar um delles, o qual, certamente, vae apontar seus cumplices.

Os amigos do alheio na zona suburbana

Mais assaltos audaciosos

Os amigos do alheio conforme viemos noticiando frequentemente, continuam a praticar, em pontos diversos da zona suburbana, os mais audaciosos assaltos. Já em outro logar desta folha tratamos de um roubo levado a effeito numa tinturaria sita na zona do 20º districto policial, por uma quadrilha composta de oito malandros.

Agora, outros assaltos verificados na zona do 19º districto motivam esta noticia.

Ha varias noites, os moradores da rua Carolina Santos, no Meyer, não pregam os olhos, afim de montar guarda ás suas proprias casas contra os assaltantes, por isso que a deficiencia de policiamento ali é um facto e os meliantes, certos disso, agem desassombradamente.

Uma senhora teve sua residencia assaltada e viu os ladrões carregarem varias joias e dinheiro, não se podendo defender, temendo que a desrespeitassem.

Uma outra casa, a do sr. Victor Hugo, funccionario da 4ª delegacia auxiliar, foi, tambem, visitada. Esta casa, que é a de n. 197, foi assaltada cerca das sete horas da noite, tendo os meliantes conseguido levar roupas, joias e dinheiro.

Hontem, finalmente, a victima foi o escrivão Alvaro Colás, residente com sua familia no n. 195. Seriam 3.30 da madrugada, quando a familia ouviu rumores no quintal. O sr. Colás com um seu filho procurou inteirar-se do que se tratava, verificando, então, ao accender uma lampada, que dois ladrões estavam escondidos numa toceira de matto, os quaes fizeram disparos contra os moradores da casa. Em seguida, perseguidos, fugiram pela rua São Borja, que fica nos fundos do terreno.

O escrivão Colás tem na sua residencia uma filha ainda em convalescença de uma intervenção cirurgica, a qual, em virtude dos disparos feitos pelos assaltantes, desfalleceu, sendo necessarios soccorros medicos.

O caso foi levado ao conhecimento da policia, a qual, como sempre acontece, promette providencias, e chega, mesmo, a destacar agentes para a captura dos ladrões. Estes, porém, são numerosos, tornando-se necessario, assim, a remessa de maior numero de policiaes para as zonas suburbanas, pois, sómente deste modo poderão ser capturadas per gosas quadrilhas que constituem o terror dos moradores dos suburbios.

INGERIU IODO

O motivo que levou a joven Hilda a praticar tamanho gesto de loucura, não apurou ainda a policia do 24º districto, que teve conhecimento do caso e tomou sobre elle as providencias ao seu alcance.

Hilda, em sua residencia, no Campo da Areia n. 148, no largo do Pechincha, ingeriu uma porção de iodo, sendo, entretanto, posta fóra de perigo pela Assistencia do Meyer.

AGGREDIDO POR UM DESCONHECIDO, FOI PARA A ASSISTENCIA

Hontem, pela manhã compareceu á delegacia do 4º districto, queixando-se de ter sido aggredido a canivete por um desconhecido, o sr. Ernesto Soares, de 22 annos de edade, brasileiro, empregado no commercio e residente á rua Buenos Aires n. 54.

O commissario Leal, que ali estava de serviço, fel-o acompanhar por um policial ao Posto Central de Assistencia e registrou o facto.

Nova doutrina sobre as licenças com vencimentos integraes

Tendo o agente fiscal do imposto de consumo, Arnaldo Antonio Barcellos, de Victorio Estado do Espirito Santo, solicitado seis mezes de licença, computando-se o tempo de serviço em que exerceu, interinamente, o cargo, de modo a completar dez annos, para o effeito de ser-lhe concedida a licença com vencimentos integraes, de accôrdo com o art. 17, do decreto n. 14.663, de 1 de fevereiro de 1921, o ministro da Fazenda, concordando com o parecer emittido pelo auxiliar da Consultoria da Fazenda, dr. Guilherme Malaquias dos Santos, proferiu o seguinte despacho: "Leve-se em conta o periodo em que o requerente exerceu, interinamente o cargo, voltando o processo á Directoria Geral."

Vae ser aberto concurso para fiscaes de consumo no Rio Grande do Sul

O director geral do Thesouro Nacional resolveu, autorizar a abertura de concurso para provimento dos logares de agentes fiscaes do imposto de consumo no Estado do Rio Grande do Sul. Foram nomeados para presidente do mesmo concurso o conferente da Alfandega de Porto Alegre, Marcilio Francisco da Costa Freitas, e secretario o 3º escripturario da mesma alfandega, José Luiz Bragança de Azevedo.

Concurso para praticantes da Contadoria Central da Republica

Termina amanhã, sabbado, ás 4 horas, na Contadoria Central da Republica, o prazo para inscripção dos candidatos ao concurso de praticantes da mesma repartição.

Agasalhos para crianças
a preços vantajosos
comprem no
Paraiso das Crianças
a *maior*, a *melhor* e a mais *antiga*
casa só de artigos para crianças
134 — RUA 7 DE SETEMBRO — 134
Fone C. 1231 - Rio de Janeiro

UNIÃO DOS ESCOTEIROS DO BRASIL

Os novos estatutos da sociedade. Foi eleito o secretario geral dos escoteiros. O proximo congresso internacional

O conselho director da União dos Escoteiros do Brasil reuniu-se ante-hontem, sob a presidencia do dr. Ambrozio Torres, e em obediencia aos seus novos estatutos, que acabam de entrar em vigor, procedeu á eleição para preenchimento dos cargos novos do C. D. e renovação dos cargos antigos.

Foram, assim, confirmados nos seus postos, por unanimidade de votos, os srs. Affonso Penna Junior, presidente; Benjamin Sodré, secretario technico; dr. Iberê Bernardes, secretario administrativo; Bernardo de Almeida, commissario internacional; Gabriel Skinner, consultor technico de terra; e Ambrozio Torres, consultor technico de mar.

Os cargos novos a serem preenchidos eram os de vice-presidente e secretario geral.

O C. D. resolveu, porém não preencher por emquanto a vice-presidencia e por unanimidade elegeu o sr. Mozart Lago para o cargo de secretario geral.

Passando-se a outros assumptos, ficou resolvido ainda designar-se o padre Leovigildo da Franca para fazer parte da delegação brasileira de escoteiros ao Congresso Internacional de Escotismo a reunir-se em agosto proximo na Suissa.

Essa embaixada, que partirá para a Europa no dia 17, ficou, de tal arte, assim constituida em definitivo, dr. Mario França, commandante Sosthenes Barbosa, Bernardo de Almeida e padre Leovigildo da Franca.

O dr. Peixoto Fortuna deu sciencia ao conselho dos trabalhos de adaptação do Pavilhão Mourisco, futura séde da União dos Escoteiros do Brasil, sendo approvadas diversas propostas que formulou a respeito.

Foram ainda discutidos outros assumptos, levantando-se em seguida os trabalhos.

DESABAMENTO NAS MINAS S. JERONYMO

Porto Alegre, 7 (Do correspondente) — Em S. Jeronymo, desde o dia 26 de junho, vem-se dando

Porto Alegre, 8 (Do correspondente) — n. 3 das minas do arroio dos Ratos. Por esse motivo, foram logo suspensos os trabalhos de exploração, tendo sido retirado todo o material das galerias e bem assim todas as machinas.

E' provavel que o poço n. 3 seja completamente abandonado causando isso grandes prejuizos pois nelle estavam montadas custosas installações de lavagem de carvão.

O DIA DE NOSSA SENHORA DAS VICTORIAS

Como nasceu a idéa da sua instituição

Foi durante o periodo da revolução de 1924 que mais se intensificou o culto de Nossa Senhora das Victorias numa supplica de paz que as mães, filhas, irmãs e esposas brasileiras faziam á Virgem com a fé inabalavel da sua devoção intensa.

O santuario da rua S. Clemente foi o escolhido para o desabafo de todos esses corações de mulher.

As obras desse tempo, porém, acham-se interrompidas e para a sua conclusão são necessarias algumas centenas de contos.

Para isso a commissão promotora da consagração resolveu instituir uma grande subscripção popular, a qual espera seja amplamente subscripta.

As listas para esta subscripção já foram gratuitamente impressas e distribuidas por uma firma commercial.

A commissão de honra, acha-se assim constituida:

Senhoras Antonio Azeredo, Alaor Prata, almirante Penido, Tasso Fragoso, Mello Mattos, Linneu de Paula Machado, Aureliano Amaral, Francisco Jardim, Pompilio Dias, Moreira Portella, Almeida Lisbôa, Flavio da Silveira, Raul Leitão da Cunha, Francisco Coelho Lessa, Joanna Totta da Silva Nunes, Thomaz Accioly, Emilia Ferreira Braga e Oscar de Almeida Gama.

A commissão executiva está assim composta:

Presidente, sra. Jacyntho Machado Bittencourt; vice-presidente, sra. Arminda Ramos da Costa; secretaria, sra. Alvaro J. de Amarante; thesoureira, sra. Cecilia Paula e Silva Miller.

Um novo Banco autorizado a funccionar

O ministro da Fazenda deferiu o requerimento em que o Banco Alliança do Rio de Janeiro solicitou autorização para funccionar.

O commandante da 3ª região embarca sabbado

O general Eurico de Andrade Neves, commandante da 3ª região, tomou passagem a bordo do "Itagiba", que partirá amanhã de Porto Alegre com destino a esta capital.

CENTRAL DO BRASIL

Deve comparecer a 2ª secção do Trafego, o conferente Heitor Rocha, afim de prestar informações.

— Conforme determinou o ministro da Viação, o sub-director do Trafego, vae approveitar em uma das vagas existentes, o ex-conferente Raul de Aguiar.

— Na proxima semana, a Chefia do Patrimonio, fará a distribuição dos novos modelos de mappas para a organisação dos bens immoveis da Estrada.

— A estação D. Pedro II forneceu hontem, por conta dos diversos ministerios e outras repartições publicas, 108 passagens, sendo 48 de 2ª, e 60 de 1ª classe.

— Foram demittidos: por abandono de emprego, Claudionor do Valle Ferreira, guarda de 2ª classe; Archilaldo Pinto Armando, auxiliar diarista; Alberto Manoel da Cruz, auxiliar de Deposito; José Alves, trabalhador; Sansão Baptista, guarda chaves de 3ª classe; por ter feito entrega de seu logar, José Joviniano Alves, auxiliar de Deposito; e a bem da disciplina, Angemiro Luiz Fonseca, guarda de 3ª classe, e Luiz Cardoso Martins, trabalhador.

— Foram designados: a auxiliar diarista, extranumerario, de 2ª Divisão, Araken Gomes Jobim, a manobreiro de 1ª classe, o guarda chave, Sebastião Camara, a auxiliar de cabine, e ajudante de cabineiro, Horacio Benessi; a ajudante de cabineiro effectivo, o extranumerario, Alvaro Francisco Xavier.

NOTAS SUBURBANAS

Inaugurou-se hontem a formosa Estrada da Barra de Guaratiba — Varias notas sobre os suburbios

Com a presença do prefeito do Districto Federal, da Confederação dos Pescadores do Brasil, autoridades municipaes e pessoas gradas, foi hontem inaugurada solennemente a Estrada da Barra de Guaratiba.

Cerca de 9 horas, chegou o sr. Alaôr Prata em companhia de sua senhora.

Em diversos automoveis, chegaram tambem o director de Obras Municipaes, dr. Mario Machado, dr. Geremario Dantas, director da Fazenda, acompanhado de sua esposa, engenheiros drs. Barata, Godoy e Lucrecio Santos, que foram recebidos pelo deputado federal Julio Cesario de Mello, intendentes Caldeira de Alvarenga e Mario Barbosa, dr. Pestana, delegado de policia, escrivão Abilio Cruz Aguiar, commissario Labre, familia dr. Raul Barroso, o presidente da Confederação dos Pescadores, commandante Francisco Xavier da Costa, secretario da Confederação commandante Elzmann Magalhães e thesoureiro Manoel Mendes, dr. Nelson Pinto, major Fredolino Cardoso, dr. Manoel Caldeira de Alvarenga, Norberto Santos d'"O Triangulo", e d'"O Suburbano", e extraordinaria massa de povo.

Junto á linda ermida de N. S. das Dôres, foi realizado o acto da inauguração da Estrada da Barra de Guaratiba e tambem descerradas as cortinas de um quadro com o nome do prefeito.

Depois realizou-se a visita á Escola Mixta, sendo pelos collegiaes acclamados os visitantes.

Teve então logar um pequeno passeio pela praia, e, as aguas serenas, tão verdes, offereciam um panorama encantador.

Seguiu-se o almoço sendo unicamente de peixe.

Ao iniciarem-se os discursos falou o deputado Julio Cesario de Mello, fazendo um relato da grande obra inaugurada e tecendo encomios ao prefeito, ao intendente municipal, Caldeira de Alvarenga e ao engenheiro municipal dr. Lucrecio Santos, pela tenacidade e esforços para que a Estrada da Barra de Guaratiba fosse uma pujante realidade.

Falaram ainda o dr. Mario Barbosa, intendente municipal e o seu collega Francisco Caldeira de Alvarenga, todos elogiando aquella iniciativa a que vêm rasgar novos horizontes á lendaria Guaratiba.

Fez uso da palavra o director do semanario "O Triangulo", sr. Norberto Santos, que discorreu sobre o notavel melhoramento, depois falou o commandante Francisco Xavier da Costa, presidente da Confederação dos Pescadores, em nome dos pescadores agradecidos pela solução do magno transporte do peixe, em seguida o jornalista Benjamin Magalhães, director d'"O Suburbano", exaltando a memoria do dr. Raul Barroso, e os esforços de Francisco Caldeira de Alvarenga, autores da grandiosa idéa de abrir-se a magnifica Estrada da Barra de Guaratiba.

Por ultimo falou o prefeito, recordando os nomes de quantos trabalharam pelo estupendo melhoramento, invocando a memoria de Raul Barroso, o inesquecivel propugnador da abertura da Estrada da Barra de Guaratiba.

Tocou durante á solennidade, a banda musical da Pedra.

—Foi, pois, inaugurado, em Guaratiba um grande melhoramento; convinha, porém, que as curvas da Estrada, fossem mais amplas e que a passagem por logares difficeis tambem fosse mais dilatada.

Engenho de Dentro

Realizou-se quarta-feira, sob á presidencia do sr. Francisco da Silva Medeiros, vice-presidente, uma reunião de directoria e conselho da Sociedade União Commercial Suburbana, em sua séde á Avenida Amaro Cavalcanti, 517, no Engenho de Dentro.

Lida a acta da sessão anterior e approvada sem discussão, passou-se ao expediente, que constou da apresentação de oito propostas de novos socios e offerecimento de dois exemplares de musicas para a bibliotheca.

Na ordem do dia o thesoureiro, sr. Sebastião José Ribeiro declarou que pagara o ultimo titulo do emprestimo social, como, porém, o recibo não fosse passado regularmente, o socio benemerito tenente Eduardo Magalhães impugnou-o, sendo resolvido unanimemente que no mesmo documento fosse feito uma salvaguarda.

Passando-se ao bem social o sr. Antonio Damasio agradeceu a escolha da sua pessoa para membro do conselho, promettendo cumprir o seu dever.

O sr. Elias Thomaz propoz que fosse completada a commissão de syndicancia. O mesmo conselheiro continuando com a palavra historiou os serviços prestados pelo socio benemerito tenente Eduardo Magalhães desde a fundação da sociedade, o seu enthusiasmo, a sua lealdade a continua propaganda em beneficio da sociedade e terminou propondo que ao mesmo socio benemerito, fosse, como um preito de justiça, concedido o titulo de socio bemfeitor.

O tenente Eduardo Magalhães, pede logo a palavra e diz haver exagero na apreciação dos serviços que têm prestado á sociedade feita pelo sr. Elias Thomaz, respeitavel membro do conselho.

Pede que todos reprovem a proposta porque tem apenas cumprido o seu dever.

Insiste o sr. Elias Thomaz na sua proposta, sendo secundado pelos srs. José Catalano e Alfredo da Cruz Pereira.

Usam da palavra os srs. Aurelio Ferreira, Nelson de Souza, Bernardo de Senna, professor Trindade Filho, que salientaram os grandes serviços do socio Eduardo Magalhães, mas, discutindo a fórma estabelecida nos estatutos, que é da directoria encaminhar a referida proposta e que resolveu o conselho.

Ficou, portanto, a directoria de officiar á commissão de contas, relatando todos os serviços do homenageado, para depois o conselho deliberar, o que se dará na proxima reunião.

Terminado este assumpto e como outro não houvesse a tratar, o presidente suspendeu a sessão, marcando outra para o dia 21 do corrente, ás 7 1|2 horas da noite.

Anchieta

Os moradores da rua Nathalia Teixeira, naquella localidade, dirigem mais uma vez por nosso intermedio, á agencia local da Prefeitura, a reclamação sobre o crescimento do matto, naquella via publica, servindo esta de pasto para animaes e proliferação de mosquitos.

Este pedido feito novamente ao agente, significa a esperança em que se acham os moradores de serem attendidos, ficando assim dispensados de se dirigirem ao governador da cidade.

SEM FIO

AS IRRADIAÇÕES DE HOJE

Radio Club

(Onda de 320 metros).

A' 1 hora — Boletim commercial e noticioso.

De 1,30 ás 2 horas — Discos.

Das 4 ás 5 horas — Discos.

Das 5 ás 5,30 Boletim commercial e noticioso — Previsão do tempo.

Das 7 ás 8,30 — Orchestra do Hotel Central — Notas de interesse geral.

De accordo com o nosso contrato com a Radio Sociedade do Rio de Janeiro, silenciaremos afim de que essa sociedade irradie a opera "Carmen", de Bizet, que será cantada hoje no theatro Municipal.

Radio Sociedade

(400 metros)

12 horas — Jornal do Meio-Dia (Noticias de interesse geral extrahidas dos jornaes da manhã — Abertura da Bolsa — Cotações do algodão, do assucar, do café, cambiaes — Pagina Feminina).

Supplemento musical do Jornal do Meio-Dia.

A's 5 horas — Musica da sorveteria Alvear, dirigida pelo maestro Pickman.

Quarto de hora infantil pela senhorita Maria Elisa Reis.

Jornal da Tarde (Previsão do Tempo. Noticias diversas. Fechamento da Bolsa. Cotações do algodão, do café, do assucar, cambiaes e de titulos).

A's 8 horas — Jornal da Noite (Secção noticiosa e de informações).

Supplemento commercial e economico do Jornal da Noite.

A's 8.45 — Transmissão integral da opera "Carmen" que será cantada no Theatro Municipal pela Companhia Lyrica da Empresa Walter Mocchi.

Nota — No intervallo do 1º para o 2º acto: Chronica mundana e artistica, por Guy de Maupant.

Mayrink Veiga

(Onda 260 metros)

A Radio Sociedade Mayrink Veiga irradiará hoje, sexta-feira, das 7 ás 9 horas da noite, o seguinte programma:

1º — Hekel Tavares; a) Trovas; b) Canção Nupcial — Canto pelo sr. Roberto Vilmar, 2º — Weiller: La Madrileña, Canto pela sra. Aurora Castilho. 3º — Tupynambá; a) Pobre Pierrot; b) Morrer de amor. Canto pelo sr. Adacto Filho. 4º — H. Tavares; a) Entre rendas, plumas e flores; b) E... nada mais, Canto pelo sr. Roberto Vilmar. 5º — Palestra pela escriptora Rosalina Coelho Lisboa. 6º — Tupynambá: a) Pobre cega; b) Amor, Canto pelo sr. Adacto Filho. 7º — Lincke: Se m'amita. Canto pela sra. Aurora Castilho. 8º — Tupynambá: a) Versos escriptos na areia; b) Só. Canto pelo sr. Adacto Filho. 9º — Calleja: Cancion de la florera, Canto pela sra. Aurora Castilho. 10º — Tupynambá: a) Idylio suave; b) Canção da Saude. Canto pelo sr Adacto Filho. 11º — Eysler: Du susse, susse. Canto pela sra. Aurora Castilho.

Quando fazia de "Manequinho Piss" foi preso... por tres mulheres!

Mauricio da Costa Nunes já passou ha muito da idade em que não se guardam conveniencias para se fazer certas coisas.

E' um "barbado" de 27 annos.

Mas influenciado talvez pelo facto do Manequinho da Avenida ter sido substituido pelo dr. Paulo de Frontin, muito mais barbado do que elle foi "bancar" o irrequieto e irreverente garoto na rua Gonzaga Bastos, esquina da de Maxwell na Aldeia Campista.

"idéa" de Joanicio attentatoria ao pudor publico mereceu naturalmente a reprovação dos muitos transeuntes que o viram a pol-a em pratica.

Como, porém, não fosse ella original, pois, antes delle muitos e muitos outros barbados assim tem procedido, embora a condemnando, não se oppuzeram á sua execução.

E, assim, apezar de reprovavel e fóra das normas communs, o facto ia passando desapercebido.

Dando-lhe, porém, uma nota — essa sim, original e engraçada — tres senhoras residentes nas proximidades e que das janellas de suas casas tambem o assistiram, resolveram intervir nelle de uma maneira extraordinaria.

Reuniram-se e indo até onde o homem se "exhibia" exigiram-lhe, profligando-lhe severamente o procedimento indecoroso que se retirasse.

Joanicio, porém, talvez atarantado pela surpreza que lhe causou a intervenção feminina, em commissão e inteiramente inesperada não as attendeu e as tres senhoras, num gesto rapido e que mais augmentou o espanto aos que boquiabertos assistiam a scena estranha, agarraram resolutamente o Joanicio e o levaram para a delegacia do 16º districto, onde o entregaram ao respectivo delegado, que, approvando a acção das senhoras, mandou autuar em flagrante o ... "Manecão".

Joanicio disse ser funccionario da Marinha e residir á rua Acre n. 26.

As senhoras que o prenderam são, dd. Maria Amorim, Zulmira Plaissant e Palmyra de Sant'Anna, residentes, as duas primeiras á rua Gonzaga Bastos n. 199 e a ultima á rua Maxwell n. 48.

Que esta sirva de exemplo não só ao Joanicio como a tantos outros que como elle, se esquecem, ás vezes que já não são "gurys" e que não são de pedra.

Presos quando lutavam no meio da rua

Quando lutavam na Avenida Passos, foram presos e levados para a delegacia do 4º districto, os individuos Armando Alves Pinto, motorista, e Ardorsen Gomes de Almeida, guarda jardim.

A prisão foi effectuada pelo guarda civil n. 953, auxiliado pelo seu collega de n. 1247 e o commissario Pinto Amando apurou que a briga foi motivada por um desaforo atirado por Almeida a Pinto, que ia atropelando aquelle, com seu carro.

NÃO FOI ENVENENAMENTO?

O caso da morte do menor Antonio

A policia terminou as suas investigações sobre a morte do menor Antonio dos Santos, em torno da qual foram levantadas suspeitas.

Pelas informações colhidas pelos investigadores encarregados das respectivas syndicancias aquellas suspeitas são infundadas.

INDICADOR

ADVOGADOS
Dr. Alvaro Goulart de Oliveira — Avenida Rio Branco, 114, sala 5.
Dr. Salgado Filho — R. General Camara 47, 1º and. Tel. 5304, Norte.
Drs. Varissimo de Mello e Domingos Louzada — Quitanda 45. T. C. 3907.
Dr. J. M. Mac Dowel da Costa — General Camara 66. Tel. N. 4747.
Dr. Moreira do Azevedo — Escr. Quitanda 157 1º. Tel. N. 1331; Res. Barão Itapagipe 14. Tel. V. 5166.
Dr. C. Daniel de Deus — Advogado Esc. r. Rosario, 172, sala I. Tel. Norte 4975.

MEDICOS
Dr. Luis Ramos — P. Saens Pena, 5. R. Conde Bomfim 85. Tel. V. 1639.
Dr. I. Malagueta — R. do Carmo, 5. (Esq. de S. José). Tel. 1652 C.
Dr. A. Pamplona — Medeiros Passaro, 27, Tijuca, V. 1276, 1º de Março 18, N. 5303, das 14 ás 16 horas.
Dr. Henrique Duque — Rodrigo Silva n. 5. Resid.: R. Ibituruna, 72.
Dr. Bandeira Rodrigues — Mal. Floriano 154, 3.ªs, 5.ªs e sab., 1 ás 2.
Dr. Moncorvo — (Creanças). Had. Lobo, 61 (3 hs.). Moura Brito, 58. (mentaes e nerv.)
Dr. W. Schiller — R. M. Olinda (1-3). Tel. S. 2404.
Dr. Flavio de Moura — R. Buarque n. 33, Leme Tel. Sul, 1652.
Dr. José Bastos d'Avila — Rua 7 de Setembro 231 (das 4 ás 6 hs). res.: rua Gal. Polydoro 185. Tel. S. 2748.
Dr. Eurico Villela — 82, r. de S. José — 2ªs, 4ªs e 6ªs, ás 5 hs.
Prof. Eurico Villela — 82, rua de S. José, segundas, quartas e sextas, ás 5 horas.

MEDICOS ESPECIALISTAS
Dr. Renato de Souza Lopes, prof. da Fac. — Doenças do app. digest. e nervosas. Raios X — S. José, 39.
Dr. Nelson Miranda — Mol. das senhoras. RAIOS X nhoras, syphilis, vias urinarias e tumores malignos. R. Carioca, 48. C. 1525. Res. T. V. 1649.
Dra. Ursulina (Senhs. e creanças) — Av. 28 de Setembro, 182. Tel. V. 2104.
Dr. [illegible] da Costa Junior — (Ass. da Fac.) Pelle, syphilis, tumores. Radiumtherapia. R. Conceição, 153.
Dr. Werneck Machado — (Pelle e syphilis). Largo da Carioca, 11, 1º and.
Dr. Guilherme Eisenlohr — (Tuberculose) com 34 annos de pratica. Rua Marechal Floriano Peixoto, 44, das 4 ás 5 horas.
Dr. Murillo de Campos — D. mentaes e nervosas. Carioca, 28, ás 2 hs.
Dr. M. Gonçalves Paes — Tratamento do utero e ovarios sem dôr e sem operação. Av. Mem de Sá 45, 1º andar, 3 ás 6. C. 404.
Dr. Montenegro Villela — Coração e pulmões. Raios X. Cons.: r. Carioca, 48. (Cept. 2253).
Dr. J. Pacifico — V. urinarias e rheumatismos. Av. Mem de Sá 335.
Prof. Dr. Rabello — Syphilis, doenças da pelle. Trat. de tumores e doenças da pelle pelo radium e outros agentes physicos. Assembléa n. 85.

RAIOS X
Radiodiagnostico e Radiotherapia profunda.
CANCER E TUMORES
INSTITUTO ROENTGEN
DR. JACINTHO CAMPOS e DR. EUGENIO GOMES.
Rosario, 139, 2º (elevador), Tel. N. 1689.

Medico oculista
Dr. Sergio Saboya
Especialista
Molestias de Olhos e receitas de oculos
8 annos de pratica nos Hospitaes de Berlim, Vienna e Paris. Consultorio: rua Ramalho Ortigão n. 9, 1º andar, sala 15 (trav. São Francisco). Das 4 ás 6 da tarde. Tel. Central 590. On parle français, man spricht deutsch.

Dr. Joaquim Vidal
Especialista em doenças dos olhos. Chefe de serviço de Ophtalmologia do Hospital S. Francisco de Assis.
Rua S. José, 45
A's 3 1|2 horas.

CIRURGIA, MOL. SENHORAS VIAS URINARIAS
Dr. Eugenio Decourt — Consultas diarias — Assembléa, 34, de 3 ás 5 hs.
Dr. Osorio Mascarenhas — Av. Rio Branco, 257 (3 ás 5). C. 940.
Drs. Hygino Filho e A. Hygino — Cir. geral. Mol. bras. S. José 69, 1 ás 5.
Dr. Rego Lins — Cons. Av. Rio Branco, 173, 3 ás 5. Res. Bambina, 37.

GARGANTA, NARIZ E OUVIDOS
"Sanatorio Cirurgico", clinica particular para internamento de doentes da Especialidade dos
Dr. João Marinho, prof. cathedratico da Fac. Medicina, e Dr. Castilho Marcondes, assistente de clinica, 335, av. Mem de Sá. Tel. N. 1092. O estabelecimento dispõe de accommodações para as pessoas que acompanham o doente.

PARTOS E MOLESTIAS DAS SENHORAS
Dr. Daciano Goulart — R. Uruguayana, 35, (4 ás 6). Tel. C. 3784.
Dr. Benito Ribeiro de Castro — 7 Set. 75, 5-6. 3ªs, 5ªs e sab. M. Abrantes, 192, 2ªs, 4ªs e 6ªs. Sul 155.
Dr. Camacho Crespo — R. Conde de Bomfim 577. Tel. V. 1171.

OLHOS, GARGANTA, NARIZ E OUVIDOS
Dr. Maurillo de Mello — Doenças dos olhos, nariz e garganta. Com pratica dos hospitaes da Europa — Assembléa 47.
Dr. Raul David de Sanson — S. José, 43, 1º, das 3 ás 5. Tel. C. 5197.

GARGANTA, NARIZ E OUVIDOS
Dr. Paulo Brandão — Quitanda 5 — (3 ás 5 hs.) Tel. 5550. C.
Dr. Sousa Mendes — Rodrigo Silva, 8 (3 ás 4). Tel. C. 1838.
Dr. Sebastião Cesar da Silva — R. Carioca, 31. N. 5508, 2 ás 5 hs.

OCULISTAS
Dr. Moura Brasil e Gabriel de Andrade — Uruguayana, 37 (1 ás 4).
Dr. Eutychio Leal — S. José 39 (2 ás 5).
Dr. Edilberto Campos — Assembléa, 45, (3 ás 5). Tel. C. 1299.
Dr. Chaves de Freitas — Consultas das 2 ás 5 hs. Rua Assembléa 56. Casa Rochas Tel. C. 2928.

DOENÇAS DA PELLE E SYPHILIS
Dr. F. Terra — Professor da Faculdade de Medicina; rua Uruguayana n. 25, ás 2 1|2 horas. Applicações de radium.

DOENÇAS VENEREAS E DAS VIAS URINARIAS
Dr. Alvaro Moutinho — Gonorrhéa e complicações Rosario, 163, 8 ás 10.
Dr. A. Costallat — R. Carioca, 38 (das 4 ás 6 hs.) Tel. C. 3950.

CIRURGIA, DOENÇAS DO RECTO E ANUS
Dr. Pitanga Santos — Rua do Passeio 6 (1 ás 4). Tel. C. 2369.

CLINICA CIRURGICA, VIAS URINARIAS
Dr. Mario Kroeff — Uruguayana, 104, das 3 ás 6 horas. (N. 6404).

CIRURGIÕES-DENTISTAS
Dr. Barros Henriques — R. Ramalho Ortigão 9 — sala 10 — 1º and. Tel. C. 1456.
Octavio Eurico Alvaro — Rua Carioca, 20. Phone C. 3904.
Dr. Octavio C. Gonçalves — Dentista. Rua 7 de Setembro 115. Tel. C. 6840.

PARTEIRAS
Mme. Virginia Madruga — Parteira dip. Cons. e residencia: a rua General Bruce, 58. Phone Villa 149. Consultas 2ªs, 4ªs e 6ªs, das 2 ás 5. Aceita parturientes em sua casa de Saude Sta. Maria. Diarias de 10 a 30 mil réis.

HOTEIS E PENSÕES
Hotel Avenida — O mais importante do Brasil. End. telegr. "Avenida".
OS MELHORES CAFÉS
Café Ideal — Sempre puro. Dep. rua Saude 143 e 152. Tel. 297. Norte.

CORRETORES DE FUNDOS PUBLICOS
Corretor Fernandes de Oliveira — Rua 1º de Março, 83. Tel. 4368 Norte.

A VIDA COMMERCIAL

CAMBIO

Hontem, este mercado foi aberto em posição indecisa, vigorando para o fornecimento de cambiaes as taxas de 7 27|32 e 7 7|8 d. e para a acquisição do papel particular a de 7 59|64 d. [illegible]

A' tarde, o mercado enfraqueceu passando os bancos estrangeiros a sacar a 7 13|16 e 7 27|32 d. e a comprar a 7 57|64 d.

O mercado fechou fraco, com o Banco do Brasil fornecendo cambiaes a 7 7|8 d. e os outros a 7 13|16 e 7 27|32 d.

As letras de cobertura eram cotadas a 7 57|64 d., sem alguns negocios realizados a 7 7|8 d.

TABELLA DOS BANCOS

Londres	7 27|32 a 7 7|8
	(30$193)-(30$479)
Paris	$161 a $164
Nova York	6$260 a 6$300
Allemanha	1$500
Canadá	6$260
Londres	7 3|4 a 7 21|64
	(30$995)-(30$870)
Nova York	6$330 a 6$370
Paris	$163 a $166
Italia	$209 a $213
Portugal	$330 a $335
Hespanha (papel)	[illegible]
Hespanha (ouro)	[illegible]
Suissa	1$230 a 1$240
Hollanda	[illegible]
Belgica	$154 a $162
Noruega	1$390 a 1$400
Syria	$165 a $167
Palestina	$165 a $167
Montevidéo	6$320 a 6$432
Canadá	6$320
Dinamarca	1$683
Chile	$790
Japão (yen)	2$980 a 2$986
Allemanha	1$505 a 1$515
Rumania	$033
Tcheco-Slovaquia	$185 a $190
Suecia	1$700 a 1$708
Vales, ouro, por 1$	3$[illegible]
Vales, milr.	$165 a $166

CABO

Londres	7 23|32 a 7 49|64
	(31$093)-(30$905)
Nova York	6$360 a 6$390
Paris	$167 a $168

Belgica	$159 a	$162
Italia	$211 a	$215
Suissa	1$235 a	1$240
Hespanha (papel)	2$580 a	2$600
Tcheco-Slovaquia	$189 a	$191
Noruega	1$400 a	1$410
Dinamarca	1$690	
Hespanha	1$020 a	1$030
Canadá		6$360
Montevidéo	6$380 a	6$450
Hollanda	2$540 a	2$570
Allemanha	1$510 a	1$525

CURSO OFFICIAL DO CAMBIO

Londres	7 55|64	7 27|32
Italia		$212
Paris	$162	$166
Belgica		$157
Allemanha	1$509	1$512
Suecia		1$700
Portugal		$336
Suissa		1$230
Syria		7 3|4
Palestina		7 3|4
Hespanha		1$017
Nova York	6$300	6$330
Tcheco-Slovaquia		$189
Montevidéo		6$352
Buenos Aires (papel)		2$574
Buenos Aires (ouro)		5$844
Japão (yen)		2$980
Hollanda		2$552
Noruega		$900
Rumania		$033
Canadá		[illegible]

EXTREMAS

Bancaria	7 27|32 a 7 7|8
Caixa matriz	7 7|8

MOEDAS

Libras (ouro), Libras (papel), Liras (ouro), Liras (papel), Francos (ouro), Francos (papel), Dollars (papel), Escudos (papel), Pesetas (papel), Pesos argentinos (papel), Peso uruguayo, Dollars (ouro), Reichmark (ouro), Reichmark (ouro) — —

MERCADO DE CAMBIO DE SANTOS

SANTOS, 8.

Hora	Estado do mercado	Bancos sacam	Bancos compram	Bancos compram sobre N. York	Letras Offerecido
10.25 a.m.	Indeciso	7 7|8	7 15|16	6$920	Não ha.
1.40 p.m.	Ap. est.	7 7|8	7 59|64	6$230	Não ha.
3.45 p.m.	Fraco	7 7|8	7 29|32	6$240	Não ha.
4.00 p.m.	Fraco	7 27|32	7 29|32	6$250	Não ha.

CAMBIOS ESTRANGEIROS

LONDRES, 8.

Abertura:

	Hoje	Anterior
LONDRES s/N. York á vista por £	$ 4.86.37	$ 4.86.37
" s/Genova á vista por £	L. 147.37	L. 142.00
" s/Madrid á vista por £	P. 30.39	P. 30.60
" s/Paris á vista por £	F. 187.50	F. 180.75
" s/Lisboa á vista por 1$000	d. 2 17/32	d. 2 17/32
" s/Berlim á vista por £	M. 20.44	M. 20.44
" s/Amsterdam á vista p. £	Fl. 12.12	Fl. 12.12
" s/Berne á vista por £	F. 25.12	F. 25.12
" s/Bruxellas á vista por £	F. 196.75	F. 189.00

LONDRES, 8.

Fechamento:

	Hoje	Anterior
LONDRES s/N. York á vista por £	$ 4.86.37	$ 4.86.37
" s/Genova á vista por £	L. 147.50	L. 145.75
" s/Madrid á vista por £	P. 30.48	P. 30.50
" s/Paris á vista por £	F. 189.00	F. 183.00
" s/Lisboa á vista por 1$000	d. 2 17/32	d. 2 17/32
" s/Berlim á vista por £	M. 20.44	M. 20.44
" s/Amsterdam á vista p. £	Fl. 12.12	Fl. 12.12
" s/Berne á vista por £	F. 25.12	F. 25.12
" s/Bruxellas á vista por £	F. 199.50	F. 191.50
" s/Amsterdam á vista p. £	Fl. 12.12	Fl. 12.12
" s/Stockholmo á vista p. £	Kr. 18.14	Kr. 18.14
" s/Christiania á vista p. £	Kr. 22.15	Kr. 22.15
" s/Copenhagen á vista p. £	Kn. 18.35	Kn. 18.35

NOVA YORK, 8.

Abertura

	Hoje	Anterior
N. YORK s/Londres, tel., por £	$ 4.86.37	$ 4.86.50
" s/Paris, tel., por F.	c 2.58.00	c 2.68.50
" s/Genova, tel., por L.	c 3.31.00	c 3.34.00
" s/Madrid, tel., por P.	c 19.96	c 19.95
" s/Amsterdam, tel., por Fl.	c 40.12	c 40.15
" s/Berne, tel., por F.	c 19.36	c 19.37
" s/Bruxellas, tel., por F.	c 2.45.00	c 2.54.00
" s/Berlim, tel., por M.	c 23.80	c 23.80

BUENOS AIRES, 8.

Abertura:

	Hoje	Anterior
BUENOS AIRES s/Londres, taxa telegraphica, por $ ouro, t/venda	d 45 3/8	d 45 3/8
BUENOS AIRES s/Londres, taxa telegraphica, por $ ouro, t/compra	d 45 7/16	d 45 7/16
MONTEVIDÉO s/Londres, taxa telegraphica, por $ ouro, t/venda	d 49 7/16	d 49 3/8
MONTEVIDÉO s/Londres, taxa telegraphica, por $ ouro, t/compra	d 49 1/2	d 49 7/16

TELEGRAMMA FINANCIAL

LONDRES, 7.

Fechamentos

Taxas de descontos:	Hoje	Anterior
Do Banco da Inglaterra	5 %	5 %
Do Banco de França	6 %	6 %
Do Banco da Italia	7 %	7 %
Do Banco de Hespanha	7 %	7 %
Do Banco da Allemanha	6 1/2 %	6 1/2 %
Em Londres, tres mezes	4 1/8 %	4 1/8 %
Em Nova York, tres mezes	3 1/2 %	3 1/2 %

Cambios:

	Hoje	Anterior
Londres s/Bruxellas, á vista por £	F. 191.50	F. 191.75
Genova s/Londres, á vista, por £	L. 145	L. 142.00
Madrid s/Londres, á vista, por £	P. 30.50	P. 30.95
Genova s/Paris, á vista, por 100 Fcs.	L. 79.65	L. 77.50
Lisboa s/Londres, á vista (t/t), p. £	Es. 95	Es. 95
Lisboa s/Londres, á vista (t/c), p. £	Es. 94 ½	Es. 94 ½
Paris s/Nova York, á vista por $	F. 37.36	F. 37.20
Paris s/Londres, á vista, por £	F. 181.75	F. 181.05
Paris s/Italia, á vista, por 100 L.	F. 124.00	F. 127.75
Paris s/Hespanha, á vista, por 100 P.	F. 596.50	F. 584.50
Paris s/Berne, á vista, por 100 Fcs.	F. 725.00	F. 720.50
Nova York s/Londres, t. te., por £	$ 4.86.50	$ 4.86.50
Nova York s/Paris, telegr. bancario, por franco	Cts. 2.62.50	Cts. 2.72.00
Nova York s/Genova, idem, por lira	" 3.34.00	" 3.44.50
Nova York s/Madrid, idem, por P.	" 15.99	" 15.78
Nova York s/Amsterdam, idem, por Fl.	" 40.15	" 40.14
Nova York s/Suissa, idem, por franco	" 19.37	" 19.36
Nova York s/Bruxellas, tel., por F.	" 2.52.00	" 2.61.00
Nova York s/Berlim, taxa telegraphica, por marco	" 23.80	" 23.80

STOCK EXHANGE DE LONDRES

LONDRES, 7.

Fechamento:

	Hoje	Anterior
TITULOS BRASILEIROS		
FEDERAES:		
Funding, 5 %	90 5/8	90 1/2
Nova Funding, 1914	82 3/8	82 1/4
Conversão 1910, 4 %	58	58 1/4
1908, 5 %	88 1/2	88 1/2
ESTADUAES:		
Districto Federal, 5 %	72 3/4	72 3/4
Bello Horizonte, 1905, 6 %	78 1/2	78 1/2
E. do Rio, bonus ouro, 5 %	80 1/2	80
Estado da Bahia, emprestimo ouro, 1913, 5 %	50 1/2	50 1/2
TITULOS DIVERSOS		
Brazil Railway, Common. Stock	1	1 3/8
Brazilian Traction, Light & Power Cº, Ltd., Ord.	102 1/4	102
S. Paulo Railway Cº, Ltd. Ord.	187 1/2	186 1/2
Leopoldina Railway Cº, Ltd., Ord.	41	40 1/2
Dumont Coffee Cº, Ltd., 7 ½ %, Cum. Pref.	9	9
St. John del Rey Mining, Ord.	9/—	9/—
Rio Flour Mills & Granaries, Ltd.	86/3	85/7 ½
Bank of London and South America, Ltd.	10 1/4	10 1/4
Mala Real Ingleza	83	83
Companhia Nacional de Estamparia	100	100
TITULOS ESTRANGEIROS		
Emprestimo de Guerra, Britanico 5 %, 1929/47)	101	101
Consols, 2 1/2 %	55 5/8	55 5/8
Rente Française 4 %, 1917	42.10	41.70
[illegible] (na Bolsa de Paris)	46.90	47.20
Rente Française, 1918 (Integralizado)	41.20	41.00
Rente Française, 5 o/o (na Bolsa de Paris)	49.45	49.8?

MOVIMENTO DO ALGODÃO A TERMO DURANTE O MEZ DE JUNHO DE 1926

Estatistica organizada pelo "Correio da Manhã"

DIAS	VENDAS Por kilos 1ª Bolsa	VENDAS 2ª Bolsa	JUNHO Preços 1ª Bolsa	JUNHO 2ª Bolsa	JULHO Preços 1ª Bolsa	JULHO 2ª Bolsa	AGOSTO Preços 1ª Bolsa	AGOSTO 2ª Bolsa	SETEMBRO Preços 1ª Bolsa	SETEMBRO 2ª Bolsa	OUTUBRO Preços 1ª Bolsa	OUTUBRO 2ª Bolsa	NOVEMBRO Preços 1ª Bolsa	NOVEMBRO 2ª Bolsa	DEZEMBRO Preços 1ª Bolsa	DEZEMBRO 2ª Bolsa	POSIÇÃO 1ª Bolsa	POSIÇÃO 2ª Bolsa
1	—	60.000	22$500	21$300	22$700	22$000	23$000	23$000	23$300	23$000	23$00	23$200	23$500	23$200	—	—	Paralysada	Calma
2	10.000	—	22$600	22$000	22$800	22$500	22$900	22$700	22$800	23$000	23$00	23$000	23$300	23$100	—	—	Calma	Calma
3	—	—	—	—	—	—	—	—	—	—	—	—	—	—	—	—	—	—
4	30.000	10.000	21$600	22$500	22$300	22$800	22$800	23$800	23$000	23$400	23$10	23$500	23$200	23$800	—	—	Estavel	Firme
5	20.000	—	23$100	—	23$000	—	24$500	—	23$900	—	24$00	—	24$400	—	—	—	Estavel	—
6	—	—	—	—	—	—	—	—	—	—	—	—	—	—	—	—	—	—
7	100.000	30.000	24$300	24$100	25$000	24$600	25$000	24$800	25$000	24$800	25$00	24$900	25$200	25$000	—	—	Firme	Estavel
8	368.000	70.000	22$000	21$500	22$600	22$000	23$000	22$600	23$000	23$000	23$20	22$200	23$400	23$500	—	—	Frouxa	Calma
9	—	290.000	22$000	22$000	22$800	22$800	23$000	23$100	23$200	23$200	23$50	23$400	23$500	23$500	—	—	Estavel	Calma
10	56.000	24.000	21$500	21$500	22$000	22$500	23$200	23$300	23$200	23$500	23$20	23$000	23$500	23$700	—	—	Estavel	Estavel
11	—	30.000	20$50	20$200	21$000	21$000	22$000	22$200	22$000	22$000	22$00	22$500	22$500	23$000	—	—	Frouxa	Calma
12	10.000	—	20$500	—	21$500	—	22$000	—	22$300	—	22$50	—	22$500	—	—	—	Paralysada	—
13	—	—	—	—	—	—	—	—	—	—	—	—	—	—	—	—	—	—
14	70.000	40.000	20$50	20$500	21$000	21$000	21$500	22$000	22$000	22$500	22$6.	22$600	23$000	23$200	—	—	Estavel	Sustentada
15	10.000	30.000	21$50	21$300	22$000	22$000	22$400	22$900	22$800	23$000	23$20	23$300	23$400	23$400	—	—	Estavel	Firme
16	60.000	74.000	21$60	21$700	22$000	22$200	22$400	22$600	23$000	22$900	23$0.	22$900	23$100	23$300	—	—	Calma	Estavel
17	20.000	20.000	21$80	21$800	22$100	22$300	22$800	22$800	23$100	23$200	23$1.	23$600	23$400	23$600	—	—	Sustentada	Estavel
18	40.000	30.000	21$80	21$600	22$300	22$000	23$100	22$700	23$400	23$000	23$4.	23$400	23$500	23$300	—	—	Estavel	Calma
19	30.000	—	22$10	—	22$300	—	22$500	—	22$800	—	23$00	—	23$200	—	—	—	Estavel	—
20	—	—	—	—	—	—	—	—	—	—	—	—	—	—	—	—	—	—
21	20.000	20.000	21$30	21$500	21$900	21$000	22$400	22$500	22$300	22$500	22$70	22$600	23$000	22$000	—	—	Calma	Calma
22	—	—	20$00	20$000	21$000	20$500	21$200	21$500	21$500	21$600	21$50	22$000	22$500	22$300	—	—	Frouxa	Paralysada
23	10.000	80.000	21$00	20$700	21$000	21$000	21$000	21$000	21$600	21$600	22$00	21$700	22$300	21$800	—	—	Sustentada	Calma
24	30.000	—	20$00	—	20$000	—	20$200	—	20$100	—	20$50	—	20$500	—	—	—	Frouxa	—
25	73.000	100.000	18$20	18$000	20$000	19$300	20$000	19$500	20$200	19$500	20$50	19$500	20$500	20$000	—	—	Calma	Frouxa
26	10.000	—	N/c.	N/c.	18$000	—	20$000	—	20$000	—	20$10	—	20$500	—	—	—	Estavel	—
27	—	—	—	—	—	—	—	—	—	—	—	—	—	—	—	—	—	—
28	—	10.000	N/c.	N/c.	10$500	19$500	19$70	20$000	20$200	20$500	20$30	21$000	21$000	21$000	20$000	21$000	Estavel	Paralysada
29	—	—	—	—	—	—	—	—	—	—	—	—	—	—	—	—	—	—
30	—	—	N/c.	N/c.	18$500	S/c.	18$50	18$300	19$000	19$000	19$20	19$400	20$000	20$000	20$000	20$000	Frouxa	Paralysada
Total	967.000	918.000	—	—	—	—	—	—	—	—	—	—	—	—	—	—	—	—

CAFÉ

(Rio)

Pauta — 2$410

Entradas em 7:

	Saccas	
E. F. Leopoldina	13.925	
Maritima	833	
Alfredo Maia	485	
Cabotagem	150	
Total	15.393	
Idem o anno passado		12.167
Desde 1º		92.800
Média		13.257
Desde 1º de julho		—
Média		—
Idem o anno passado		—

Embarques em 7:

E. Unidos	4.695	
Europa	6.444	
Cabotagem	—	
Rio da Prata	2.250	
Cabo	—	
Pacifico	—	
Total	13.389	
Idem o anno passado		10.128
Desde 1º de julho		—
Idem o anno passado		—
Existencia em 8		249.496
Idem o anno passado		105.890

Imposto mineiro — valor do 1$000 ouro, de 5 a 11 do corrente mez, 3$470.

Hontem este mercado foi aberto em boas condições de firmeza, com procura animada e regular numero de lotes na taboa.

Os vendedores divulgaram a base de 35$200 por arroba, pelo typo 7, a que foram negociadas, nas primeiras horas, 9.837 saccas.

A' tarde foram apuradas vendas de mais 5.688 saccas, ao mesmo preço, fechando o mercado inalterado.

COTAÇÕES

Typo 3	38$400
Typo 4	37$600
Typo 5	36$800
Typo 6	36$000
Typo 7	35$200
Typo 8	34$400

MOVIMENTO DO CAFE' A TERMO

PRIMEIRA BOLSA

Por 10 kilos	V.	C.	Da cot. anterior
Julho	24$300	24$075	+ $100
Agosto	23$825	23$775	+ $375
Setembro	23$525	23$500	+ $300
Outubro	23$300	23$225	+ $325
Novembro	23$275	33$000	+ $050
Dezembro	23$100	22$900	+ $100

Vendas: 8.000 saccas.
Posição: sustentada.

SEGUNDA BOLSA

Por 10 kilos	V.	C.	Da cot. anterior
Julho	24$175	23$900	— $175
Agosto	23$750	23$650	— $125
Setembro	23$425	23$400	— $100
Outubro	23$300	23$000	— $225
Novembro	23$025	23$000	
Dezembro	22$900	22$700	— $200

Vendas: 2.000 saccas.

NOVA YORK, 8.
Abertura:

	Hoje	Fechamento anterior
Café para entrega em setembro	17.55	17.60
Café para entrega em dezembro	16.75	16.80
Café para entrega em março	16.33	16.22
Café para entrega em maio	15.80	15.83

Mercado: hoje, estavel; anterior, apenas estavel.

Desde o fechamento anterior alta de 1 ponto e baixa de 3 a 5 pontos.

NOVA YORK, 8.
Fechamento:

	Hoje	Fechamento anterior
Café para entrega em setembro	17.45	17.60
Café para entrega em dezembro	16.65	16.80
Café para entrega em março	16.10	16.22
Café para entrega em maio	15.70	15.85
Vendas do dia	40.000	40.000

Mercado apenas estavel.

Desde o fechamento anterior baixa de 12 a 15 pontos.

HAVRE, 7.
Fechamento:

	Hoje	Anterior
Café para entrega em setembro	927 ½	919
Café para entrega em dezembro	924 ½	915 ½
Café para entrega em março	917	907
Café para entrega em maio	907 ½	897
Vendas	3.000	6.000

Mercado estavel.

Alta de 8 1/2 a 10 1/2 francos desde o fechamento anterior.

HAVRE, 8.
Abertura:

	Hoje	Fechamento anterior
Café para entrega em setembro	958	927 ½
Café para entrega em dezembro	955	924 ½
Café para entrega em março	954	917
Café para entrega em maio	944	907 ½

Mercado firme.

Alta de 30 1/2 a 37 francos desde o fechamento anterior.

LONDRES, 7.
Fechamento:

Mezes	Hoje	Anterior
Setembro	91/—	93/4 ½
Dezembro	89/9	89/3
Março	89/4 ½	89/1 ½
Maio	88/10 ½	88/6

Mercado firme.

Alta de 3 a 7 1/2 d.

SANTOS, 8.
Fechamento:

Mercado: hoje, calmo; anterior, calmo; mesmo dia no anno passado, calmo.

N. 4, disponivel, por 10 kilos: hoje, 24$500; anterior, 24$700; mesmo dia no anno passado, 35$000.

N. 7, disponivel, por 10 kilos: hoje, 22$500; anterior, 22$700; mesmo dia no anno passado, 33$000.

Entradas até as 2 horas: hoje, 36.353 saccas; anterior, 36.063 saccas; mesmo dia no anno passado, 25.163 saccas.

Existencia: hoje, 1.277.574 saccas; anterior, 1.263.236 saccas; mesmo dia no anno passado, 1.694.352 saccas.

Saidas para a Europa, 11.915 saccas.

SANTOS, 8.
Fechamento:

	Hoje	Anterior
Café typo 4 para entrega em julho	24$500	24$625
Café typo 4 para entrega em agosto	23$800	23$875
Café typo 4 para entrega em setembro	23$300	23$375
Vendas do dia	5.000	4.000
Estado do mercado	Calmo	Calmo

S. PAULO, 8 (meio-dia).

Entradas de café:

Em Jundiahy, pela Estrada Paulista: hoje, 19.000 saccas; dia anterior, 19.000 saccas; mesmo dia no anno passado, 12.000 saccas.

Em S. Paulo, pela Estrada Sorocabana, etc.: hoje, 7.000 saccas; dia anterior, 7.000 saccas; mesmo dia no anno passado, 22.000 saccas.

Total: hoje, 26.000 saccas; dia anterior, 26.000 saccas; mesmo dia no anno passado, 34.000 saccas.

JUNDIAHY, 8.

Meio-dia até 5 p. m.:

Café recebido pela Estrada Paulista com destino a S. Paulo: hoje, nada; dia anterior, nada; mesmo dia no anno passado, nada.

Café recebido pela Estrada Paulista com destino a Santos: hoje, 14.000 saccas; dia anterior, 13.000 saccas; mesmo dia no anno passado, 18.000 saccas.

Total: hoje, 14.000 saccas; dia anterior, 13.000 saccas; mesmo dia no anno passado, 18.000 saccas.

EMBARQUES DE CAFE'

Em 8 de julho de 1926:

	Saccas
Para Nova Orléans:	
Tude Irmão & C.	875
Ornstein & C.	300
Para o Havre:	
Battermann & C.	500
Tude Irmão & C.	125
Sion & C.	250
Alfredo Sinner & C.	250
Para Antuerpia:	
Norton Megaw & C.	125
Para Buenos Aires:	
Battermann & C.	200
Seraf'm Fernandes	100
Ornstein & C.	1.000
Pra Stockolmo:	
Ed. Johnston & C.	250
Ornstein & C.	500
Alfredo Sinner & C.	250
Leon Israel & C.	125
Mc. K'nlay & C.	1.150
Hard Rand & C.	375
E. G. Fontes & C.	625
Theodor Wille & C.	1.250
Para Trieste:	
Ornstein & C.	285
Theodor Wille & C.	1.660
Vivacqua Irmão & C.	250
Sion & C.	500
Hard Rand & C.	250
Mc. K'nlay & C.	250
Para portos do norte:	
Ornstein & C.	80
Total	11.534
Desde 1º	64.719
Destinos:	
Europa	8.979
Estados Unidos	1.175
Rio da Prata	1.300
Cabotagem	80
Total	11.534

Rocha Faria & C.

Codigos: Borges, Ribeiros, etc.
End. tel.: ROCHAFARIA
Commissarios de café
Rua do Mercado n. 22, 1º andar
Arm.: Camerino, 68
Caixa postal, 710

Adeantam sobre conhecimentos, sendo a commissão apenas de 700 réis por sacco.

FILIAL — Santos: Rua Santo Antonio n. 62
MATRIZ — RIO

Preços por 15 kilos, no Rio:	
Typo 3	38$000
Typo 4	37$200
Typo 5	36$400
Typo 6	35$600
Typo 7	34$800
Typo 8	34$000

Informações: mercado CALMO. (6106)

KAUFLEUTE!

Zum annoncieren, fuer Bekantmachungen u Abonnements, in den verbreitetsten Zeitungen und Zeitschriften Brasiliens, wenden Sie sich am besten an

LIMA & CIA. LTDA.

general-Agenten des

"Correio da Manhã"

Largo da Carioca n. 15, 1º andar.
Telephone Central 178
RIO DE JANEIRO
(9657).

ASSUCAR

(Rio)

Hontem este mercado funccionou em condições de firmeza, sem procura e com os preços inalterados.

Verificaram-se pequenas entradas e regulares saidas.

MOVIMENTO DO MERCADO

	Saccas
Stock anterior	135.689
Entradas:	
De Campos	590
De Sergipe	—
Da Parahyba	—
De Maceió	—
De Pernambuco	—
Total	590
Desde 1º	33.086
Saidas	7.897
Desde 1º	50.495
Stock hontem á tarde	128.382

COTAÇÕES

	Por 60 kilos
Crystaes	58$000 a 61$000
Demeraras	49$000 a 50$000
Mascavinhos cif.	46$000 a 50$000
Segundos jactos	Não ha
Terceiros jactos	37$000 a 40$000
Mascavos c.f.	30$000 a 33$000
Terceiras sortes	—

MOVIMENTO DO ASSUCAR A TERMO

PRIMEIRA BOLSA

Por 60 kilos	V.	C.	Da cot. anterior
Julho	59$500	58$200	+ 1$200
Agosto	57$000	56$500	+ 1$300
Setembro	53$400	53$200	+ 2$700
Outubro	48$700	48$500	+ $500
Novembro	46$000	45$500	+ $500
Dezembro	45$000	44$700	+ $700

Vendas: 9.000 saccas.
Posição: firme.

SEGUNDA BOLSA

Por 10 kilos	V.	C.	Da cot. anterior
Julho	59$500	59$200	
Agosto	56$800	56$600	+ $100
Setembro	53$500	53$000	— $200
Outubro	49$000	48$500	
Novembro	46$800	45$400	— $100
Dezembro	S/v.	44$900	+ $200

Vendas: não houve.
Posição: sustentada.

LONDRES, 7.
Fechamento:

	Hoje	Fechamento anterior
Assucar para entrega em agosto	14/3	14/4 ½
Assucar para entrega em outubro	14/7 ½	14/9
Assucar para entrega em dezembro	15/—	15/1 ½
Assucar para entrega em março	15/4 ½	15/6
Assucar do Brasil com 96 % de base para embarques futuros	Nominal	Nominal

Mercado apenas estavel.

Alta de 1 1/2 d. desde o fechamento anterior.

NOVA YORK, 7.
Fechamento:

	Hoje	Anterior
Assucar para entrega em julho	2.42	2.42
Assucar para entrega em setembro	2.51	2.52
Assucar para entrega em dezembro	2.69	2.69
Assucar para entrega em março	2.71	2.72

Mercado estavel

Desde o fechamento anterior baixa parcial de 1 ponto.

NOVA YORK, 8.
Abertura:

	Hoje	Fechamento anterior
Assucar para entrega em julho	2.41	2.42
Assucar para entrega em setembro	2.51	2.51
Assucar para entrega em dezembro	2.69	2.69
Assucar para entrega em março	2.71	2.71

Mercado estavel.

Desde o fechamento anterior baixa parcial de 1 ponto.

S. PAULO, 8.
Abertura:

	Comprads.	Vends.
Assucar para entrega em julho	59$000	60$000
Assucar para entrega em agosto	56$500	57$000
Assucar para entrega em setembro	53$600	54$000
Assucar para entrega em outubro	52$900	51$500
Assucar para entrega em novembro	49$300	51$000
Assucar para entrega em dezembro	48$800	50$000

Vendas: não houve.
Mercado estavel.

PERNAMBUCO, 8 (meio-dia).

Mercado: hoje, estavel; anterior, estavel.

Usina de primeira, hoje, n|cotado; anterior, n|cotado.

Usina de segunda: hoje, n|cotado; anterior, n|cotado.

Crystaes: hoje, n|cotado; anterior, n|cotado.

Demeraras: hoje, n|cotado; anterior, n|cotado.

Terceira sorte: hoje, n|cotado; anterior, n|cotado.

Somenos: hoje, n|cotado; anterior, n|cotado.

Brutos seccos: hoje, n|cotado; anterior, n|cotado.

Entradas:

	Hoje	Anterior
Desde hontem, em saccas de 60 kilos	Nada	1.100
Desde 1 de setembro proximo passado, em saccas de 60 kilos	2.930.700	2.930.700
Existencia em saccas de 60 kilos	26.400	26.400

Barboza Albuquerque & Comp.

Successores de JOSE' JOAQUIM DE OLIVEIRA BARBOZA
Casa fundada em 1864
Endereço telegraphico — OLIBARBOZA
Rua do Rosario n. 101.
Caixa postal n. 62. — Rio de Janeiro

Cotações por 15 kilos:	Americano	Côr
Typo 2	37$535	38$505
Typo 3	37$024	38$015
Typo 4	36$513	37$535
Typo 5	36$003	37$024
Typo 6	35$543	36$513
Typo 7	35$032	36$003
Typo 8	34$522	35$543

Informações: mercado CALMO.

Cafés mal seccos estão muito depreciados, e dão menos que nossas cotações.

Adeantamos sobre conhecimentos, e recebemos cafés na fórma de Armazens Geraes.

Sabino De Robertis, encarregado.

NOVA YORK, 7.
Fechamento.

	Hoje	Anterior
American Middling Uplands	18.55	18.40
American Futures, para outubro	16.52	16.43
American Futures, para janeiro	16.44	16.36
American Futures, para março	16.62	16.55
American Futures, para maio	16.80	16.73

Mercado: melhorou depois da abertura, mas afrouxou novamente. Os altistas estão realizando negocios.

Desde o fechamento anterior alta de 5 a 9 pontos.

NOVA YORK, 8.
Abertura:

	Hoje	Fechamento anterior
American Futures, para outubro	16.65	16.52
American Futures, para janeiro	16.53	16.44
American Futures, para março	16.72	16.62
American Futures, para maio	16.87	16.80

Mercado: commercio de caracter normal. Queixas de prejuizos por insectos parasitas. Queixas de chuvas excessivas.

Desde o fechamento anterior alta de 7 a 13 pontos.

PERNAMBUCO, 8 (meio-dia).

	Hoje	Anterior
Mercado	Calmo	Calma
Preço por 15 ks.:		
Primeira sorte, vendedores	—	—
Primeira sorte, compradores	30$000	30$000
Entradas:		
Desde hontem, em saccas de 80 kilos	Nada	300
Desde 1º de setembro proximo passado, em saccas de 80 kilos	98.200	98.200

Exportação: não houve.

ALGODÃO

(Rio)

Ainda hontem este mercado funccionou em posição sustentada, sem procura de interesse e com as cotações inalteradas.

Não houve entradas e verificaram-se pequenas saidas.

MOVIMENTO DO MERCADO

	Fardos
Stock anterior	16.445
Entradas:	
Da Parahyba	—
Do Ceará	—
Do Maranhão	—
Do Pará	—
De Natal	—
De Pernambuco	—
Total	—
Desde 1º	10
Saidas	491
Desde 1º	2.104
Stock hontem á tarde	15.954

COTAÇÕES

	Por 10 kilos
Sertões	27$000 a 28$000
Primeiras sortes	25$000 a 26$000
Paulista	22$000 a 23$000
Mediano	21$000 a 22$000

MOVIMENTO DO ALGODÃO A TERMO

PRIMEIRA BOLSA

Por 10 kilos	V.	C.	Da cot. anterior
Julho	20$500	19$400	— $100
Agosto	21$000	20$000	— $600
Setembro	21$500	20$500	— $500
Outubro	22$000	21$500	+ $100
Novembro	21$300	21$500	— $100
Dezembro	22$300	21$500	

Vendas: 10.000 kilos.

Posição: calma.

SEGUNDA BOLSA

Por 60 kilos	V.	C.	Da cot. anterior
Julho	22$000	20$300	+ $900
Agosto	22$000	21$000	+ 1$000
Setembro	22$600	22$000	+ 1$500
Outubro	22$800	21$800	+ $300
Novembro	22$700	22$000	+ $300
Dezembro	23$400	22$400	+ $900

Vendas: 65.000 kilos.
Posição: firme.

LIVERPOOLL, 8.

	Hoje	Anterior
Mercado	Calmo	Firme
Pernambuco, Fair	9.47	9.47
Maceió, Fair	9.47	9.47
American Fully Middling	9.37	9.37
American Futures, para outubro	8.69	8.70
American Futures, para janeiro	8.62	8.64
American Futures, para março	8.67	8.69
American Futures, para maio	8.70	8.73

Disponivel brasileiro inalterado.

Disponivel americano inalterado.

Termo americano baixa de 1 a 3 pontos.

LIVERPOOLL, 8.
Fechamento:

	Hoje	Fechamento anterior
American Futures, para outubro	8.81	8.70
American Futures, para janeiro	8.75	8.64
American Futures, para março	8.80	8.64
American Futures, para maio	8.84	8.73

Mercado: melhorou depois da abertura. Os baixistas estão se cobrindo. Commercio de caracter normal.

Desde o fechamento anterior alta de 11 pontos.

Titulos protestados

PRIMEIRO CARTORIO

Portadores, Méghe & C.; devedores, Vitalino Filho & C. — 380$000.

Portadores, C. Reis & C.; emittente, Alberto de Almeida; avalistas, João Baptista Saldanha e Baptista Saldanha — 3:500$000.

Portador, José Gonçalves Fontes; Rita da Costa; avalista, José Antonio da Costa — 2:178$100 e 2:178$000.

Portador, A. Ferreira Serpa; emittente, Joaquim Adão; avalista, M. Ferreira da Costa — 2:000$000.

Portador, o Banco Mercantil; devedores, Custodio Mendes & C.; endossantes, Armando Vianna & C. — Reis 64:500$000.

Port., Machine Cottons Ltd.; devedor, F. Cunha — 566$800.

Portador, o Banco do Brasil; devedor, Ernesto Kemp — 2:162$400, 2:259$ e 2:230$000.

Portador, J. A. Pontes; emittentes, Dias Ribeiro & C. — 5:000$000.

Portadora, a Empresa de Aguas Gazosas S. A.; devedor, Elias Antonio Nahur — 344$000.

Portadores, Ferreiras & C.; devedor, Manoel Joaquim Macedo — Réis 327$000.

Portadores, Rubin & Moysés; devedora, Anna Rosa e Silva; avalista, Waldemar Soares Valverde — Réis 150$000.

Portadores, Tarcilio Fabião & C.; devedores, Silva Amaral & C. — 1:208$100.

Portador, o Banco Commercial do Estado de S. Paulo; emittentes, B. Pereira Gomes & C. — 144$000.

Portador, o Banco do Brasil; devedora, a Companhia Dias Tavares; endossantes, Custodio Mendes & C. — 128:000$000.

Portadores, Lyrio Janot & C.; emittente, S. Rosental; avalista, Joseph Koncher — 500$000.

Portador, o Banco Hypothecario; aceitantes, Perlingeiro & C.; sacador, Viuva Marques de Oliveira — Réis 44:500$000.

Portador, o Banco Pelotense; devedores, Custodio Mendes & C.; endossantes, Armando Vianna & C. — Réis 65:000$000.

MERCADO DE TRIGO

BUENOS AIRES, 7.
Fechamento:

	Hoje	Anterior
Preço por 10 ks.:		
Para entrega em agosto	13.20	13.15
Para entrega em setembro	13.25	13.20
Para entrega em outubro	13.35	13.25
Mercado	Firme	Estavel
Disponivel — Typo Barletta, para o Brasil	14.10	13.93
Chicago — Preço por bushel:		
Para entrega em outubro	1.37.37	1.36.73
Para entrega em dezembro	1.40.62	1.40.00

ALFANDEGA

MEZ DE JULHO

Renda do dia 8:	
Em ouro	268:580$691
Em papel	256:831$812
Total	525:412$503
Renda de 1 a 8 do corrente	2.725:308$906
Em igual periodo de 1925	3.339:275$532
Differença a maior em 1925	613:966$626

MOVIMENTO DA BOLSA

Hontem a Bolsa de Titulos funccionou animadissima e os negocios realizados foram desenvolvidos.

As apolices Uniformizadas, as Municipaes e as Populares do Estado do Rio ficaram estaveis; as de Diversas Emissões, nominativas, as Obrigações do Thesouro e as Ferro Viarias, sustentadas; as apolices de Diversas Emissões, ao portador, frouxas, e as acções das Docas de Santos, firmes.

VENDAS

Apolices:	
Uniformizadas, de 200$000, 2, a.	620$000
Ditas idem, 3, a.	650$000
Ditas de 500$, 2, a.	620$000
Ditas de 1:000$, 1, 2, 2, 4, 5, 14, 18, a.	700$000
Ditas idem, 32, a.	702$000
Obras do Porto, 1, a.	630$000
Diversas Emissões, de réis 200$, nom., 5, a.	880$000
Diversas Emissões, de réis 1:000$, nom., 1, 3, 50, 100, a.	682$000
Ditas idem, 3, 5, 6, 50, a	683$000
Ditas idem, 15, 19, 50, 100, 200, a	684$000
Ditas idem, 51, 100, a.	685$000
Ditas idem, 11, 27, 71, 74, 153, 209, a.	686$000
Ditas em cautela, 420, a.	684$000
Ditas port., 1, 6, 1, 19, 25, 75, 30, 30, 40, 70, a.	620$000
Ditas idem, 1, 4, a.	621$000
Ditas idem, 2, 6, 6, 10, 11, 42, 27, 10, 161, a	622$000
Ditas idem, 18, a.	623$000
Obrigações Ferro Viarias, 2ª emissão, 50, 167, a.	780$000
Ditas do Thesouro, 15, a.	862$000
Municipaes de 1920, port., 25, 70, a.	132$000
Ditas decreto 1.933, port., 16, a.	170$000
Ditas idem, c|juros, 5, a	175$000
Ditas idem, 150, a.	176$000
Ditas decreto 2.093, port., 3, a.	174$000
Ditas decreto 2.097, port., 100, 100, a.	141$500
E. do Rio Grande do Sul, de 1:000$, port., 40, a	750$000
Estado do Rio (Popular), 2, 50, a.	98$000
Bancos:	
Portuguez do Brasil, port., 40, 65, a.	175$000
Ditas idem, 100, a.	176$000
Ditas idem, 20, a	177$000
Ditas idem, 100, a.	177$500
Ditas idem, 50, a.	178$000
Commercial do Rio de Janeiro, 20, a.	212$000
Companhias:	
Docas de Santos, nom., 6, a.	250$000
Debentures:	
Docas da Bahia, 30, a.	60$000
Prog. Industrial, 266, a.	175$000
Mercado Municipal, 17, 19, a.	196$000

OFFERTAS

Apolices	Vend.	Comp.
Obrigações do Thesouro, 7 %.	865$000	861$000
Ditas Ferro Viarias	782$000	780$000
Ditas 2ª emissão	782$000	780$000
Uniformizadas, de 1:000$	—	700$000
Diversas Emissões, de 1:000$, nom.	685$000	684$000
Diversas Emissões, port.	621$000	620$000
Ditas em cautela	—	—
E. do Rio (Popular)	98$500	98$000
E. do Rio, de 500$, nom.	—	—
E. da Parahyba	—	80$000
E. do Rio Grande do Sul, de 1:000$ nom., 6 %.	770$000	765$000
Ditas port.	755$000	750$000
Ditas de 8 %.	760$000	—
E. de Minas Geraes	695$000	—
Estado do Espirito Santo, 8 %	—	—
Ditas de 6 %	—	650$000
Minas Geraes de 1906 port.	—	145$000
Ditas nom.	—	150$000
Ditas de 1917 port.	—	133$000
Ditas de 1914 port.	143$000	141$000
Ditas nom.	145$000	142$000
Ditas de 1920 port.	—	131$000
Ditas de 1920 port.	—	—
Ditas nom.	350$000	—
Ditas decreto 1.535	145$000	144$000
Ditas decreto 2.093	175$000	172$000
Ditas decreto 1.933	—	170$000
Ditas decreto 2.097	142$000	141$500
Ditas decreto 1.948	143$000	139$000
Ditas decreto 1.999	143$000	141$500
Ditas decreto 1.550	146$000	143$000
Ditas de Nictheroy, 1ª serie	—	66$500
Ditas de 2ª serie	68$000	—
Ditas de Petropolis	150$000	147$000
Bancos:		
Commercio	—	—
Funccionarios Publicos	—	—
Portuguez do Brasil, nom.	—	—
Ditas port.	179$000	177$500
Idem, com 50 %	—	—
Mercantil	—	407$000
Brasil, ex|div.	400$000	390$000
Nacional Brasileiro	—	—
Commercial	—	213$000
Brasileiro Allemão	200$000	192$000
C. de Seguros		
Lloyd Americano	80$000	—
Confiança	200$000	—
Sagres	—	210$000
C. de E. de Ferro		
Minas S. Jeronymo	68$000	68$000
Victoria a Minas	40$000	—
Comp. de Tecidos		
Conf. Industrial	200$000	—
Corcovado	160$000	—
Alliança	159$000	—
Diversas		
Docas de Santos port.	280$000	270$000
Ditas nom.	—	253$000
Terras e Colonização	—	6$500
Diamantifera	6$000	4$000
Mercado Municipal	—	187$000
Centros Pastoris	38$000	—
Silveira Machado	200$000	—
Docas da Bahia	—	24$000
Debentures		
Alliança	170$000	158$000
Tecidos Magéense	—	130$000
Brasileira Cinematographica	—	950$000
Mercado Municipal	200$000	195$000
Prog. Industrial	175$000	174$000
Mineira Auto Viação	—	90$000
Docas da Bahia	60$000	58$000
Usinas Nacionaes	200$000	—
Fiat Lux	200$000	—

INFORMAÇÕES DIVERSAS

PAGAMENTOS ANNUNCIADOS

Dividendos:

Companhia de Seguros Argos Fluminense, 60$000.

Companhia de Seguros Previdente, 60$000.

Companhia de Seguros Integridade, 4$000.

Hoje — Banco Pelotense, 6$000.

Dia 9 — Companhia de Seguros Anglo-Sul-Americana, 12 %.

Dia 12 — Companhia de Seguros Garantia, 8$000.

Dia 12 — S. A. Cotonificio Gavea, 8$000.

Dia 12 — Banco Mercantil do Rio de Janeiro, 18 %.

Dia 15 — Companhia de Seguros União Commercial dos Varejistas, 15$000.

Dia 15 — Companhia União dos Proprietarios, 8$000.

Dia 15 — Companhia de Seguros Brasil, 3$500.

Dia 15 — Companhia de Acidos, 15$000.

Dia 15 — Companhia de Seguros Sagres, 10$000

Juros:

Apolices Municipaes de Petropolis.

Companhia Nacional de Tecidos de Juta.

Companhia Brasileira de Carbureto de Calcio.

Companhia Docas da Bahia.

Sociedade Anonyma Fazendas do Carmo.

Apolices Municipaes de Campos.

Dia 16 — Sociedade Propagadora das Bellas Artes.

Dia 15 — Sociedade Anonyma "Scarpa".

Dia 15 — Companhia Mercantil e Industrial Casa Vivaldi.

Dia 16 — Rodrigues & C.

Apolices Municipaes:

Junho, 15 — Decreto n. 1.999, de 25 de julho de 1924.

Julho, 22 — Decreto n. 1.622, de 7 de novembro de 1921.

Julho, 29 — Decreto n. 2.097, de 4 de fevereiro de 1925.

Agosto, 5 — Decreto n. 1.623, de 16 de novembro de 1921.

Agosto, 12 — Decreto n. 1.948 de 26 de fevereiro de 1924.

Emissão de 19.800:000$ (Decreto n. 1.933, de 10 de janeiro de 1924): 25.000.

Dia 9 — Apolices de n. 30.001 a 35.000.

Dia 10 — Apolices de n. 35.001 a 40.000.

Dia 12 — Apolices de n. 40.001 a 45.000.

Dia 13 — Apolices de n. 45.001 a 50.000.

Dia 15 — Apolices de n. 50.001 a 55.000.

Dia 16 — Apolices de n. 55.001 a 60.000.

Dia 17 — Apolices de n. 60.001 a 65.000.

Dia 19 — Apolices de n. 65.001 a 70.000.

Dia 20 — Apolices de n. 70.001 a 75.000.

Dia 21 — Apolices de n. 75.001 a 80.000.

Dia 22 — Apolices de n. 80.001 a 85.000.

Dia 23 — Apolices de n. 85.001 a 90.000.

Dia 24 — Apolices de n. 90.001 a 95.000.

Dia 26 — Apolices de n. 95.001 em deante.

Não havendo expediente em qualquer das datas mencionadas, o pagamento realizar-se-á no dia immediato.

VENDAS JUDICIAES

Dia 13 — 33 apolices de Diversas Emissões de 1:000$, nominativas, 13 ditas Uniformizadas de 1:000$ e 40 acções da Companhia Docas de Santos, nominativas.

Dia 15 — 4 Apolices do Estado de Minas Geraes, de 1:000$, nominativas.

Dia 30 — 90 Apolices de Diversas Emissões de 1:000$, nominativas, 71 ditas ao portador e 17 ditas das Obras do Porto, emprestimo de 1903.

ASSEMBLEAS CONVOCADAS

Banco Hypothecario do Brasil, dia 10, ás 2 horas da tarde.

TRANSFERENCIAS SUSPENSAS

Companhia Ferro Carril do Jardim Botanico, do dia 10 até ao pagamento do dividendo.

Banco do Commercio, do dia 28 até ao pagamento do dividendo.

Banco Commercial do Rio de Janeiro, do dia 25 até ao pagamento do dividendo.

Banco Mercantil do Rio de Janeiro, do dia 28 até ao pagamento do dividendo.

Banco do Brasil, do dia 30 até ao pagamento do dividendo.

Banco dos Funccionarios Publicos, do dia 1 até ao pagamento do dividendo.

Companhia de Seguros Garantia, até ao dia 12.

Companhia de Seguros Argos, até 7.

Dia 15 — Companhia União dos Proprietarios.

Dia 15 — Companhia de Seguros União Commercial dos Varejistas.

Companhia de Seguros Brasil, até ao dia 15.

CONCORRENCIAS ANNUNCIADAS

Hoje — E. de F. C. do Brasil para o fornecimento de diversos artigos á 3ª divisão.

Dia 10 — Estrada de Ferro Central do Brasil, para o fornecimento de diversos artigos á 2ª divisão.

Dia 11 — Directoria de Viação e Obras Publicas, Bello Horizonte, para o serviço commercial de transportes aereos entre Bello Horizonte e Rio de Janeiro, com escalas em Queluz de Minas, Barbacena e Juiz de Fóra.

Dia 10 — Academia Brasileira de Letras, para a construcção de um predio á rua do Rosario n. 104.

Dia 12 — Directoria Geral de Contabilidade do Ministerio da Justiça e Negocios Interior, para o fornecimento, durante o corrente anno de 1926, ás repartições dependentes deste Ministerio, excepto a Policia Militar do Districto Federal, o Corpo de Bombeiros e os Departamentos Nacionaes do Ensino e da Saude Publica, dos artigos constantes dos grupos 21 — Ferragens e artigos de ferragistas, e 22 — Material cirurgico.

Dia 12 — Secretaria da Agricultura, Industria, Terras, Viação e Obras Publicas, Bello Horizonte, para o serviço commercial de transportes aereos entre Bello Horizonte e Rio de Janeiro, com escalas em Queluz de Minas, Barbacena e Juiz de Fóra.

Dia 13 — E. de F. Therezopolis, para acquisição de duas pontes, de 10 e 30 metros, sobre o corrego dos Gouvêas e rio Paquequer.

Dia 14 — Santa Casa de Misericordia, para arrendamento dos predios n. 90 da rua Primeiro de Março e rua Visconde de Itaborahy n. 47.

Dia 15 — Arsenal de Marinha do Rio de Janeiro, para os serviços de suspender e reparar encanamentos de agua submarinos.

Dia 16 — Camara Municipal de São João d'El-Rey, para o serviço de installação de uma nova usina hydroelectrica neste municipio.

Dia 16 — Directoria de Fazenda, para a execução das obras no rebocador "Ubirajara".

Dia 19 — Ministerio da Agricultura, Industria e Commercio, para a execução, em mosaico, do passeio que circumdará o edificio da secretaria de Estado.

Dia 20 — Departamento Nacional de Saude Publica, para o fornecimento de dois cascos para lancha.

Dia 21 — Santa Casa de Misericordia, para arrendamento dos predios n. 90 da rua Primeiro de Março e rua Visconde de Itaborahy n. 47.

Dia 23 — Directoria do Patrimonio Nacional, para a venda de ferro velho.

Dia 29 — Estrada de Ferro Central do Brasil, para o fornecimento de superstructuras á 5ª divisão.

Dia 31 — Irmandade do Santissimo Sacramento da Candelaria, para o arrendamento do predio á rua S. Christovão n. 535, esquina da do Barro Vermelho.

REUNIÃO DE CREDORES

1ª VARA CIVEL

Fallencia de Dib Badany & C., dia 9, á 1 1/2 hora da tarde.

Fallencia de M. Barros & Leite, dia 12, á 1 1/2 hora da tarde.

Credores de M. Zacharias & C., dia 13, á 1 1/2 hora da tarde.

2ª VARA

Fallencia de Abusaid & Saadi, dia 9, á 1 hora da tarde.

Concordata preventiva de Gracioso Freitas & C., dia 10, á 1 hora da tarde.

Concordata preventiva de Victor Ruffier & C., dia 12 á 1 1/2 hora da tarde.

4ª VARA

Concordata preventiva de J. W. Mc Clelland & C., dia 9, á 1 1/2 hora da tarde.

Fallencia de Arlindo, Teixeira & Araujo, dia 9, ás 2 horas da tarde.

Fallencia de Augusto de Oliveira Porto, dia 9, ás 2 horas da tarde.

Fallencia de José Lucio, dia 12, á 1 hora da tarde.

Fallencia de M. Rodrigues Marques, dia 13, á 1 hora da tarde.

5ª VARA

Fallencia de A. Pereira Gomes & C., dia 10, á 1 hora da tarde.

Fallencia de Ferreira Burel & C., dia 10, á 1 hora da tarde.

6ª VARA

Fallencia de Albino B. da Costa, dia 10, ás 2 horas da tarde.

DIRECTORIA GERAL DA PROPRIEDADE INDUSTRIAL

DIA 6 DE JULHO

Requerimentos despachados:

Fortes, Proença & C., Ltda., Osram G. m. b. H. Hommanditgesellschaft, F. Martins & C., Alexandre Calaxi & C., João Fernandes & C., Fulgencio Santos & C., Dr. Leonardo Cerani, Companhia Paulista de Artefactos de Aluminio, Heitor Giacopini, I. G. Farbenindustrie Aktiengesellschaft, Wiskott Licht Gesellschaft m. b. H. e International General Electric Company, Incorporated (dois requerimentos). — Lavre-se o termo.

Hyman Elias Cohen, Hale & Kilburn Company, Joseph Bolden Graham, Sylvio Benigno Crespi, Sociedade Anonyma Fabrica Hurlman, Lopes Sá & C., Caetano de Franco, F. R. Moreira & C., Société Chimique des Usines du Rhone, Intercontinental Industries

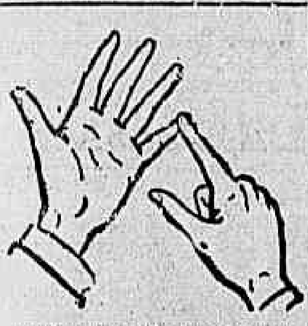

CONTAE BEM PELOS VOSSOS DEDOS OS EFFEITOS DA "SOLUÇÃO PAUTAUBERGE"

1º Ella asoptisa o Intestino
2º Ella facilita a expectoração
3º Ella supprime a Tosse
4º Ella cicatrisa as lesões
5º Ella abre o appetite e remonta as forças.

L. Pautauberge, 10, rue de Constantinople - Paris.

App. D. N. S. P. n. 286, em 25-4-67

Inc. Marconi's Wireless Telegraph Company, Limited, Otto Mattheis (dois requerimentos), Alphonse Emile Vergé (dois requerimentos), Electric Cont Company (tres requerimentos), General Electric Company (sete requerimentos) e International General Electric Incorporated (onze requerimentos). — Deferido.

Santos Albuquerque & C., José Minetti Colombo e Justo Mendes de Moraes (tres requerimentos). — Dê-se certidão.

Eva Teixeira. — Expeça-se guia.

Moacyr Durão Monte. — Declare a que artigos a marca se destina.

Pedidos de registro de marcas:

Companhia Industrial de Cravinhos S. A., da marca "Abylentina", para distinguir artigos da classe 36. — Registre-se.

Samuel Khury & C., da marca "Sam", para distinguir artigos da classe 11. — Registre-se.

A. C. Radford, da marca "Walpamur", para distinguir artigos da classe 1. — Registre-se.

Cremaschi, Nora & C., Limitada, da marca "Cysne", para distinguir artigos da classe 36. — Registre-se.

Tinoco Machado & C., da marca "Rialto", para distinguir artigos da classe 48. — Registre-se.

Wubben Gesellschaft m. b. H., da marca "W B B", para distinguir artigos da classe 38. — Registre-se.

Voigtlander & Sohn, Aktiengesellschaft, da marca "Voigtlander", para distinguir artigos da classe 8. — Registre-se.

Voigtlander & Sohn Aktiengesellschaft, da marca "Radar", para distinguir artigos da classe 8. — Registre-se.

Abel Morgado & C., da marca "Torre Bella", para distinguir artigos da classe 41, 42 e 43. — Registre-se para a classe 42, de accordo com os dizeres que constam da marca.

Samuel Khury & C., da marca "Dame", para distinguir artigos da classe 11. — Registre-se, considerando-se como distinctiva a forma da representação da marca.

Lebay & C., da marca "Invejada", para distinguir artigos da classe 36. — Registre-se.

Antunes & Santos da marca "Padaria e Confeitaria Fidalga", para distinguir artigos da classe 41. — Indeferido. A marca imita a n. 20250 desta capital.

TINTA A OLEO, PREPARADA COM RESINA, PAGA $500 POR KILOGRAMMA

O inspector da Alfandega remetteu ao director da Receita Publica do Thesouro Nacional o requerimento em que F. Ramos & C. recorrem para o ministro da Fazenda, do acto da Inspectoria, que sujeitou ao pagamento de $500, por kilogramma, como tinta preparada a oleo com resina, mercadoria que os mesmos julgam dever pagar $100 por kilogramma, como sendo tinta preparada a oleo sem resina. Na hypothese, o Laboratorio Nacional de Analyses declarou tratar-se de tinta preparada a oleo, com resina, accrescentando, entretanto, não poder affirmar se foi ella ou não addicionada, em especie, ao producto examinado. Em partidas de mercadoria identica, a Alfandega sempre vem procedendo á cobrança de $500 por kilogramma, sem que haja protesto dos importadores.

Estando provado o facto material da existencia da resina misturada na tinta em apreço, não se lhe podia cobrar taxa inferior áquella, uma vez que as Alfandegas não estão em condições de [illegible] que ella lhe não estipula, como pretendem os interessados.

TRES FIRMAS CONDEMNADAS A ENTRAR COM PESADAS MULTAS

O director da Recebedoria do Districto Federal multou a firma Alberto Daniel & Filhos com [illegible] com [illegible] de multa [illegible] a firma [illegible] de imposto sonegado, [illegible]

Pelo mesmo director foram ainda multadas as firmas Companhia de Calçado Bordallo, em 5:533$600, com a obrigação de recolher egual importancia de imposto sonegado, e em 2:080$800, a firma Ayres de Andrade, com obrigação ainda de recolher egual importancia de imposto sonegado.

FALLENCIAS E CONCORDATAS

O juiz da 4ª Vara indeferiu o pedido de fallencia [illegible] concordata [illegible] José Domingos Pereira, [illegible] Carlos Alberto Figueiredo Pereira, [illegible]

Lombo de porco, salgado, kilo	—	3$100
Costellas de porco salgadas, kilo	—	2$800
Cebolas, kilo	—	$800
Farinha de mandioca, kilo	—	$500
Farinha de trigo, kilo	—	1$300
Fecula de batatas, pacote	—	$100
Feijão preto, kilo	—	$500
Feijão manteiga, kilo	—	1$100
Feijão mulatinho, kilo	—	$500
Feijão branco, kilo	—	$800
Feijão de côres, kilo	—	$800
Fubá de milho, kilo	—	$450
Fubarina, pacote	—	$500
Frangos grandes, um	2$800 a	3$000
Frangos regulares, um	—	—
Gallinhas superiores	—	5$000
Gallinhas regulares	—	3$000
Goiabada, lata	—	2$400
Goiabada, pacote	—	2$600
Leite fresco, litro	—	$600
Linguiça de 1ª, kilo	—	5$000
Lombinho defumado, kilo	—	4$000
Lombinho de salmoura, kilo	—	3$400
Lentilhas, kilo	—	$600
Manteiga fresca, kilo	—	7$200
Marmelada, kilo	—	2$700
Marmelada, pacote	—	2$600
Massas de tomate, lata	1$000 a	1$600
Milho, kilo	—	$350
Massa amarella, kilo	—	1$500
Massa branca, kilo	—	1$200
Ovos frescos, duzia	—	2$600
Peixe fresco, diversos, kilo	$600 a	3$500
Palitos, caixa	—	$300
Queijo typo prata, kilo	—	6$000
Queijo de Minas, kilo	—	4$500
Sabão especial, kilo	—	1$400

MOVIMENTO DO PORTO

ENTRADAS HONTEM

De Caravellas, vapor nacional "Ipanema": a Prates & C.

De Buenos Aires e escs., vapor inglez "Andes": á Mala Real.

De Hamburgo e escs., vapor allemão "Cap Polonio": a Theodor Wille & C.

De Londres e escs., vapor inglez "Highland Glen": á Mala Real.

De Assuncion e Buenos Aires, hiate paraguayo "Ulf", ao commandante.

De Nova York e escs., vapor inglez "Boswell": a Lamport & Holt.

De Buenos Aires, vapor inglez "Saint Patrick": a Wilson Sons & C.

De Porto Alegre e escs., vapor nacional "Commandante Alcidio": a C. N. Lloyd Brasileiro.

De Itajahy e escs., vapor nacional "Amarante": a Herm Stoltz & C.

De Hamburgo e escs., vapor allemão "Santa Thereza": a Theodor Wille & Companhia.

SAIDAS HONTEM

Para Southampton e escs., vapor inglez "Andes".

Para Buenos Aires e escs., vapor allemão "Cap Polonio".

Para Buenos Aires e escs., vapor norueguez "Salta".

Para Macáo e escs., vapor nacional "Itamaracá".

Para Pelotas e escs., vapor nacional "Itapuhy".

MARITIMAS

VAPORES ESPERADOS

Southampton e escs., "Asturias"	9
Portos do norte, "Belém"	10
Rio da Prata, "Suecia"	10
Nova York, "Vauban"	11
Rio da Prata, "Vestris"	11
Havre e escs., "Groix"	11
Portos do sul, "Ethá"	12
Portos do norte, "Cannavieiras"	12
Rio da Prata, "Giulio Cesare"	12
Rio da Prata, "Zeelandia"	13
Antuerpia e escs., "Tonier"	13
Hamburgo, "Paraná"	13
Rio da Prata, "General Belgrano"	14
Bremen e escs., "Sierra Morena"	14
Rio da Prata, "Formosa"	14
Liverpool e escs., "Desrado"	15
Rio da Prata, "Aurigniy"	15
Portos do sul, "Rio Amazonas"	15
Portos do sul, "Itapoan"	15
Santos, "Ipanema"	15
Nova York, "Western World"	16
Genova e escs., "Pincio"	17
Portos do norte, "Portugal"	18
Amsterdam e escs., "Orania"	18

VAPORES A SAIR

Rio da Prata e escs., "Asturias"	9
Liverpool e escs., "Silarus"	9
Belém e escs., "Duque de Caxias"	9
Recife e escs., "Itapura"	9
Iguape e escs., "Pirahy"	10
Ponta d'Areia e escs., "Sumaré"	10
Tutoya e escs., "Itapecurú"	10
Aracajú e escs., "Itapacy"	10
Rio da Prata, "Suecia"	10
Rio da Prata, "Groix"	11
Ponta d'Areia e escs., "Iraty"	11
Rio da Prata e escs., "Vauban"	11
Montevidéo e escs., "Belém"	11
Santos, "Poconé"	11
Nova York e escs., "Vestris"	11
Porto Alegre e escs., "Uga"	11
Hamburgo, "Teneriffe"	11

Para Hamburgo e escs., vapor hollandez "Algorab".

Para Buenos Aires e escs., vapor inglez "Swiftway".

FEIRAS LIVRES

Preços maximos dos generos alimenticios e de primeira necessidade, nas feiras livres, no Districto Federal:

Arroz, kilo	—	$800
Assucar refinado, de 1ª kilo	—	1$100
Azeite fino, lata	5$000 a	6$000
Azeitonas pretas, lata	—	2$000
Azeitonas brancas, lata	—	2$300
Banha, lata de 2 kilos	—	6$000
Bacalhão, kilo	—	3$000
Bananina, lata	—	—
Batata ingleza, kilo	—	$700
Café moído, kilo	—	3$600
Camarão fresco, kilo	—	4$800
Carne secca, kilo	—	2$500

DECLARAÇÕES

VENERAVEL E ARCHIEPISCOPAL ORDEM 3ª DE NOSSA SENHORA DO MONTE DO CARMO

Precedendo a festividade de Nossa Senhora do Monte do Carmo realizar-se-á, na Egreja desta Veneravel Ordem, de 8 a 16 do corrente, ás 19 horas, o novenario da Excelsa Padroeira da Instituição.

Na festividade que se ha de celebrar no dia 18 [illegible] o panegyrico da gloriosa Virgem do Carmello, o eloquente orador sacro Conego Mac-Dowell estando confiada á reconhecida competencia do distincto professor Padre Antonio Romualdo da Silva, a organização da orchestra para as solennidades.

De ordem do S. C. o irmão Prior são convidados os nossos irmãos graduados e razos e os catholicos desta capital a abrilhantarem com a sua assistencia estes actos de culto em louvor á Excelsa Padroeira da Veneravel Ordem.

Secretaria da Ordem, 7 de julho de 1926.

Antonio Martins da Silva, secretario interino. (8327)

R. S. CLUB GYMNASTICO PORTUGUEZ

ASSEMBLÉA GERAL ESPECIAL

2ª Convocação

Nos termos do artigo 90º e de conformidade com o artigo 70º dos Estatutos, convido os senhores socios quites a reunirem-se em Assembléa Geral Especial, para leitura, discussão e votação do projecto de reforma dos mesmos Estatutos.

A sessão terá logar na segunda-feira, 12 do corrente mez ás 8 1/2 horas da noite, na séde social, á rua Buenos Aires nº 281, e realizar-se-á com qualquer numero de socios presentes.

Os senhores socios effectivos contribuintes, deverão exhibir o recibo do mez corrente, no acto de assignarem o livro de presença.

Rio de janeiro, 5 de julho de 1926. — *José de Magalhães Pacheco*, presidente. (8315)

Sementes Novas para hortas e jardins, recebeu grande sortimento. CASA TUBARÃO. — Mercado Municipal ns. 95 e 97. (8414)

BURGIT?

Unica salvação

Mandaremos, a titulo de reclame, a todos que nos enviarem 1$000 (mil réis) em dinheiro, o BURGIT, unica alegria de milhares de soffredores.

Endereço: BURGIT. Rua Cachamby, 202, Meyer. (A 13184)

CONSTIPAÇÕES, TOSSES, BRONCHITES — Bryonilla — AGENTES GERAES ARAUJO FREITAS C.ia — 88-RUA DOS OURIVES-90-RIO (9850)

GR. : BEN. : LOJ. : CAP. : "COMMERCIO"

2ª convocação

Terça-feira, 13 do corrente, sess. especial de finanças para tratar-se de assumpto importante, sendo necessaria a presença de 99 IIr.:

O secretario, *Ferreira Neves*. (A 12706)

REPRESENTAÇÕES NOS ESTADOS

Carimbos de Borracha, Placas em metal e esmaltadas, Numeradores, Clichés, chapas abertas, sinetes para lacre, etc.

PEÇAM CATALOGOS E INFORMAÇÕES

P. Franco & Cia.

RUA BUENOS AIRES, 135 - RIO DE JANEIRO

"BIONTE"

Tonico da infancia
Fortificante da adolescencia
Reconstituinte da velhice

Deposito geral: Drogaria Campos Heitor
Ruas: Uruguayana 35 e Alfandega 95 (1026)

HIPPODROMO BRASILEIRO

JOCKEY-CLUB

Programma official da 9ª reunião em 11 de Julho de 1926

Grande Premio «Cruzeiro do Sul» e Premio «Conde de Herzberg»

Ás 13.10, 1ª carreira — Premio CONDE DE HERZBERG (5ª eliminatoria) — 1.200 metros — Premios: 8:000$000, 1:600$ e 400$000.

	KILOS
1 — Thor	52
2 — Rumo ao Mar	52
3 — Serrote	52
3 — Rival	54
4 — Rabelais	54

Ás 13.45, 2ª carreira — Premio CHILE — 1.300 metros — Premios: 4:000$ e 800$000.

	KILOS
1 — Fox Trot	55
2 — Energica	53
3 — Coragem	48
4 — Chineza	48
5 — Saca-Rolhas	48
6 — Plymouth	53
7 — Dilecta	53

Ás 14.20, 3ª carreira — Premio INGLATERRA — 1.500 metros — Premios: 5:000$ e 1:000$000.

	KILOS
1 — Ebano	55
2 — Verona	55
3 — Consul	54
4 — Campo Novo	54
5 — Quexada	54
6 — Quebranto	54

Ás 14.55, 4ª carreira — Premio ARGENTINA — 1.600 metros — Premios: 6:000$000 e 1:200$000.

	KILOS
1 — D. Quixote	55
2 — Mimi Ali	55
3 — Araboya	55
4 — Antelope	55
5 — Andromeda	48
5 — Boréas	48
6 — Granito	48
7 — Danubio	52
8 — Coringa	54
9 — Quito	52
9 — Paraguaya	53
" — Ondina	48

Ás 15.35, 5ª carreira — Grande Premio CRUZEIRO DO SUL — 2.400 metros — Premios: 20:000$, 4:000$, 1:000$ e 2:000$000 ao criador do vencedor.

	KILOS
1 — Queixume	55
2 — Questor	55
3 — Wild Eye	55
4 — Quirato	55
5 — Tanguary	55
6 — [illegible]	55

Ás 16.20, 6ª carreira — Premio FRANÇA — 2.200 metros — Premios: 6:000$ e 1:200$.

	KILOS
1 — Salsipuedes	56
2 — Peccador	49
3 — Tupy	53
4 — Cacique	50
5 — [illegible]	53
6 — Solis	50
7 — Redoutable	54
8 — Pacé	50

Ás 17.00, 7ª carreira — Premio URUGUAY — 1.600 metros — Premios: 5:000$000 e 1:000$000.

	KILOS
1 — Gavarni	55
2 — Cocquidan	55
3 — Patusco	55
4 — Menino	53
5 — Sincera	53
6 — Percy	55
7 — Brasileira	53
8 — Cambronette	53

Rio de Janeiro, 6 de julho de 1926 — *A Commissão Directora de Corridas.*

Programma official da 10ª reunião em 14 de Julho de 1926

Classico "Iana" e Premio Creação Extrangeira

Ás 13.05, 1ª carreira — Premio LAND LADY — 1.300 metros — Premios: 4:000$ e 800$000.

	KILOS
1 — Carioca	52
2 — Titta Ruffo	54
3 — Rabelais	54
4 — Tieté	54
5 — Fuzil	54
6 — Sans Parole	52

Ás 13.40, 2ª carreira — Premio CRIAÇÃO ESTRANGEIRA (2ª eliminatoria) — 1.000 metros — Premios: 5:000$, 1:000$ e 250$000.

	KILOS
1 — Cadum	55
2 — Tiziana	53
3 — Asuncion	53
4 — At Meidan	52
5 — Marinheiro	53
6 — Gardenia	53
7 — Allah	52

Ás 14.15, 3ª carreira — Premio BAYONETA — 1.600 metros — Premios: 4:000$000 e 800$000.

	KILOS
1 — Gavarni	51
2 — Patoteiro	53
3 — Monna Vanna	47
4 — Esplendida	53
5 — [illegible]	53
6 — Fido	56
7 — Redoutable	56

Ás 14.50, 4ª carreira — Premio MIMOSA — 1.600 metros — Premios: 5:000$ e 1:000$.

	KILOS
1 — Itaquatiá	55
2 — Barbara	54
3 — Yára	55
4 — Onda	54
5 — Atalanta	54
6 — Jacerú	55
7 — Lontra	54
8 — Sacre	54

Ás 15.35, 5ª carreira — Premio PRIMAZIA — 1.500 metros — Premios: 5:000$000 e 1:000$000.

	KILOS
1 — Sultana	50
2 — Braxrosal	54
3 — Malmequer	54
4 — Queró	54
5 — Bey	54
6 — Monna Vanna	48
7 — Libellule	54
8 — Libertador	54
9 — Centauro	54
9 — Thorndale	48
10 — Macuxy	54

Ás 16.05, 6ª carreira — Premio LA VELOCE — 1.600 metros — Premios: 5:000$000 e 1:000$000.

	KILOS
1 — Espirita	51
2 — Obelisco	52
3 — Quelisto	50
4 — Consul	51
5 — Ebano	50
6 — Granito	50
7 — Molesta	50
8 — Serena	48
9 — Ondina	48
10 — Quebrada	50
11 — Quietação	48

Ás 16.55, 7ª carreira — Premio Classico DIANA — 2.200 metros — Premios: 10:000$, 2:000$ e 500$000.

	KILOS
1 — Prata	55
2 — Confiance	53
3 — Sincera	53
4 — Colosa	53
5 — Primazia	53
6 — Cambronette	53
7 — Brasileira	51
8 — Irlanda	51
9 — Mala Real	49

Ás 17.30, 8ª carreira — Premio BRIGHT EYES — 1.600 metros — Premios: 5:000$000 e 1:000$000.

	KILOS
1 — Patusco	55
2 — [illegible]	55
3 — Aguapehy	55
4 — Libertador	55
5 — Estero	55
6 — Packard	55

Rio de Janeiro, 6 de julho de 1926 — *A Commissão Directora de Corridas.*

PREÇOS DAS ENTRADAS

Tribuna especial	Cavalheiros	10$000
	Senhoras ou creanças	5$000
Tribuna geral	Cavalheiros, Senhoras ou creanças	3$000

Gervasio Seabra, thesoureiro (8398)

Galeria Brasil

LIQUIDAÇÃO DEFINITIVA PARA ENTREGA DO PREDIO

Convidamos os nossos freguezes a retirarem as suas encommendas até 30 de Agosto proximo, pois nessa data cessará a nossa responsabilidade.

Rua da Assembléa n. 67 (A. 13077)

MOSQUITEIROS 69$800

O MAIS PRATICO

"A NOBREZA" acaba de receber mosquiteiros norte-americanos de finissimo filó, onde não passa o menor insecto até hoje existente. São os mais praticos e confortaveis, servindo para qualquer tamanho de cama, em cores rosa claro e fraise.

Devido a acceitação que tem tido em todo o Brasil, "A Nobreza" resolveu vender a titulo de reclame por 69$800 durante este mez.

A NOBREZA — URUGUAYANA, 95 (8338)

ANNUNCIOS

REPRESENTANTE

Precisa-se de um representante para a producção de escovas de uma fabrica de S. Paulo. Exigem-se referencias. Escrever a Setturno Dalpoá — RUA MESQUITA, 75 — S. PAULO. (8417)

CÃES DE RAÇA

Vendem-se, de pura raça, Collies, Ulm, Borzoi (Galgo russo) e Bull-dogs; Avenida Atlantica n. 328. (A [illegible])

PRATA DO PORTO CINZELADA

Vende-se: um apparelho de chá com seis peças e 13 colheres. Serviço de mesa, facas, garfos, colheres e argolas para guardanapos, 2 duzias de cada, trinchante, paliteiro e saladeira com apanhador. Tudo em perfeita ordem, pesando liquido 13.200 grammas a 400 réis a gramma. Para mais informações com o sr. Annibal, teleph. Villa 4175. (12680)

BELLOS FOGÕES E AQUECEDORES A GAZ, NOVOS — A dinheiro e a prazo

Fogões com tres boccas, com forno, 200$000, aquecedores a gaz com registros automaticos e chuveiro, 150$000; com transmissão e collocação; são garantidos e muito economicos. SOCIEDADE FEDERAL SUISSA, á rua General Camara ns. 238 e 240. (A 12688)

CASA

Aluga-se para casal de tratamento ou pequena familia, o elegante predio á rua André Cavalcanti, antiga Silva Manoel n. 107, com dois pavimentos, em optimas condições de asseio e conforto. — Trata-se á rua Pedro Americo n. 27, fabrica de cerveja Gloria. (A 13202)

RUA COPACABANA

Vende-se um lote de terreno. Trata-se Quitanda n. 26, 2º andar, com FAUSTO. (A 12676)

APOSENTOS

Alugam-se dois aposentos mobilados. Rua Nascimento Silva n. 52, Ipanema. (A 12678)

PENSION MILTON

Alugam-se quartos bem mobilados para familias, á rua Marquez de Abrantes n. 26. (A 13225)

PIANO ALLEMÃO

Vende-se um quasi novo, com cepo de metal e 88 notas, motivo de viagem. Rua Moraes e Valle, 49, Lapa. (A 12704)

OFFICINA MECHANICA

Compra-se ou arrenda-se uma que esteja funccionando e tenha boa freguezia. Trata-se á rua do Ouvidor n. 4, sobrado. (A 13219)

A FELICIDADE SOBRE AS NOSSAS CABEÇAS

Deixae que a senhorita M. leia na cor natural dos cabellos o que temos a fazer para obtermos felicidade em toda a vida. Rua Taylor, 92, Lapa. (A 13216)

SOBRADO

Amplo e defronte á estação do Engenho de Dentro, aluga-se. Telephone Jardim 1075. (A 13193)

"Formitonicum"

PODEROSO FORTIFICANTE

Abre o appetite, engorda e dá forças. Vende-se em todas as pharmacias.

Um vidro, 3$000

Depositario: Drogaria Pacheco, rua dos Andradas, 43. Lab. Homoeopathico: Alberto Lopes, rua Eng. de Dentro 26. (11977)

CATADORES

Precisam-se de homens para catar café, á rua S. Bento n. 33, loja. (A 12674)

AVENIDA ATLANTICA

Urgente, vende-se um lote de terreno por preço muito razoavel. Trata-se: Quitanda, 26, 2º, com Fausto. (A 12675)

CASA — COPACABANA

Por motivo de viagem, passa-se o contrato de uma boa casa, á rua Barata Ribeiro, a quem comprar os moveis que tem muito pouco uso. Moveis finos, preço de occasião. Telephone N. 1582, ramal 7, ou Ipanema 448. (A 13223)

JOCKEY CLUB

Compra-se um titulo dessa sociedade. Gomes — Becco de Bragança n. 24, sobrado. (A 13200)

PROFESSORA PIANO

Acceita discipulas em casa, á rua Pinheiro Guimarães n. 42, Botafogo — Preços modicos. (A 13211)

PIANO

Vende-se um em perfeito estado; preço 1:300$000, na rua do Senado n. 164. (A 13218)

Dr. Silvino Mattos, laureado especialista em dentaduras parciaes e duplas. Corrige e repara chapas defeituosas. Preços razoaveis. Rua 7 de Setembro, 231. Phone: Central 1555. (A 13415)

CONSULTORIO

Aluga-se um optimo, a medico ou para escriptorio, na rua S. José, 83. Não tem outro inquilino. (A 12717)

FORD

Vende-se um licenciado, quasi novo, baratissimo. Rua do Senado n. 329. Sr. Carvalho, das 10 ás 12 horas. (A 12704)

Caminhão Ford 2:500$

Vende-se em optimo estado, com dois jogos de rodas trazeiras, pneu balão, urgente. Tratar das 10 ás 12 horas. Rua do Senado, 329, sr. Carvalho. (A 12704)

PIANO E MOBILIA

Vende-se um bom piano com cepo de metal e côr de acajú, com tres pedaes, um dormitorio de pão setim com seis peças, preço de occasião, por viagem; rua Affonso Penna, 89, c. 6. (A 12704)

VICTROLA

Compra-se usada, em perfeito estado; telephonar B. M. 1064. (A 13220)

SYPHILIS interna e externa, eczemas, boubas, cancros, rheumatismo, fistulas, purgações, erupção pelo corpo, feridas e toda impureza do sangue, curam-se com a **SPIROCHETINA** ou (Elixir de Caroba). Tonifica e engorda. Depositarios: Granado & Filhos, rua Uruguayana n. 91; Granado & C., rua Primeiro de Março n. 14; Casa Huber, rua Sete n. 61. (13217)

ACTOS FUNEBRES

D. Ritóca Moreira

João Moreira da Silva e filha, dr. Raul Moreira, Josué Pereira Bueno, Armando Ribeiro (ausentes), Alvaro Moreyra, senhoras e filhos convidam para a missa rezada amanhã, ás 10 1/2, na Egreja da Candelaria, pela alma da sua adorada mulher, mãe, sogra e avó, dona Ritóca Moreira, que morreu em Porto Alegre, no dia 4 deste mez, e muito agradecem (8422)

Almirante Emilio Julio Hess

Maria Antunes Hess e seus filhos, Rodolpho Hess, senhora e filhos (ausentes), o dr. Mauricio de Frontin Hess, a viuva Paula Antunes e filha, senhor Ignacio Manoel de Paula Antunes e senhora, Eurico Jácy Monteiro e senhora, João Huber, senhora e filhas e Rodolpho Hess & Cia., sinceramente reconhecidos ás pessoas que compareceram ao enterro de seu muito prezado marido, pae, irmão, cunhado, tio, sogro, primo e amigo, o almirante EMILIO JULIO HESS, de novo as convidam e aos demais parentes e amigos para assistirem á missa que por intenção do finado será rezada amanhã, sabbado, 10 do corrente, ás 9 1/2 horas, no altar-mór da egreja de S. Francisco de Paula. (A 13155)

Ursula Garcia Fialho

Ernesto Pereira Garcia e senhora, Francisco Eugenio Leal e familia, Rosa Ursula Leal da Silveira e Izabel Leal Peixoto, convidam todos os seus parentes e amigos a assistirem á missa de setimo dia que por alma da sua sempre lembrada mãe, madrinha e prima URSULA GARCIA FIALHO, mandam celebrar sabbado, 10 do corrente, ás 9 horas, no altar-mór da egreja de S. Francisco de Paula, confessando-se desde já summamente agradecidos a todos que comparecerem a esse acto de religião e amizade. (A 12712)

Belizario Rosa de Castro

Alguns amigos do finado BELIZARIO ROSA DE CASTRO, fallecido a 26 de junho pp., compungidos pelo seu inesperado passamento, mandam rezar uma missa por sua alma, na egreja de S. Francisco de Paula, amanhã, sabbado, 10 do corrente, ás 9 1/2 horas, para cujo acto convidam a todos os seus parentes e amigos, agradecendo desde já a todos que comparecerem a esse acto de religião. (A 12711)

Coronel Luiz C. Franco Ferreira

Coronel José Maria Franco Ferreira, Edgard, Armando, Heitor e Flavio C. Franco Ferreira, convidam os parentes e amigos a assistirem á missa de trigesimo dia do fallecimento de seu irmão e tio coronel LUIZ C. FRANCO FERREIRA, amanhã, sabbado, 10 do corrente, ás 10 horas, na egreja da Cruz dos Militares. (A 12658)

Francisca de Moraes Tupinambá

Leopoldina de Moraes Tavares convida as pessoas de sua amizade para assistir á missa do 1º anniversario do fallecimento de sua querida irmã FRANCISCA DE MORAES TUPINAMBÁ, amanhã, sabbado, 10 do corrente, ás 9 horas, na egreja de N. S. do Parto. Desde já agradece. (A 12659)

Maria Carlota de Sá Carvalho

Seus irmãos, sobrinhos e primos mandam rezar uma missa de trigesimo dia do seu fallecimento, amanhã, sabbado, 10 do corrente, ás 9 1/2 horas, na egreja de Nossa Senhora da Bôa Morte, á rua do Rosario. (A 13205)

Rosa da Silva Vieira

Emilia e Amelia da Silva Vieira, Manoel Ferreira dos Santos senhora e filhos, Francisco Cardoso Lima, senhora e filha, Manoel Machado Cardoso e familia, Alexandre Machado Cardoso e familia, Maximiano do Rego Lopes e familia, filhos, genros, netos, irmãos e sobrinhos de ROSA DA SILVA VIEIRA, penhorados agradecem a todos os parentes e pessoas de amizade que a acompanharam á sua ultima morada e que lhes prestaram por qualquer fórma conforto nesse doloroso transe, convidam para assistir á missa que por descanso eterno de sua alma mandam celebrar amanhã, sabbado, 10 do corrente, ás 9 horas, na egreja Bom Jesus do Calvario, confessando-se desde já immensamente agradecidos a todos aquelles que assistirem a esse acto de religião. (A 13192)

Justino Mendes

Guilhermina Mendes, mãe, filhos, sogra e mais parentes agradecem penhorados o acto caridoso de todos os seus amigos, que acompanharam os restos mortaes de seu finado marido JUSTINO MENDES, á ultima morada, e pedem para orarem por sua alma. (A 13154)

D. Maria Adelaide de Azevêdo Macêdo Soares de Souza

(PRIMA SINHA')

Luiz Eugenio Rodrigues Torres, senhora e filhas, Manoel Antonio Rodrigues Torres, senhora e filhas mandam celebrar uma missa pelo eterno repouso de sua muito lembrada prima D. MARIA ADELAIDE DE AZEVÊDO MACÊDO SOARES DE SOUZA, no dia 19 do andante, ás 10 horas da manhã, na matriz da Freguezia do Arrozal do Pirahy, para a qual convidam seus parentes e amigos, confessando-se agradecidos. (A 13161)

Balsamo Apparecida

Internamente para tosse, bronchite e asthma. Externamente para cortes e dôres.

Pedidos, Pharmacia Torres, R. Invalidos, 46

FLORICULTURA BARBACENA

Corôas e Palmas de flôres naturaes por preços modicos. Assembléa, 113. T. 1837, C. (A [illegible])

Corôas de Biscuit

COMPREM SO' "BISCUIT"

São as mais distinctas, mais duraveis e as preferidas pelas pessoas de bom gosto. Para todos os preços. [illegible] ALVES FREIXO & COMP. [illegible]

PASTA PERDIDA

Perdeu-se na segunda-feira, no trem das 16,30 horas para Petropolis, uma pasta de côr marron, imitação jacaré, contendo papeis de negocio. Gratifica-se bem a quem entregar á rua Municipal, 8. (13167)

ATRAZOS NA VIDA

Inveja, mão olhado, inimizade, contrariedades, etc. Combate-se rapidamente. Sorte em jogo, amores, casamentos, empregos. Resolve-se qualquer assumpto. Mande envelope sellado, com seu endereço para resposta GRATIS — Pedir á caixa postal 1282 — Rio de Janeiro. (A 12687)

CASA NO CENTRO

Acceita-se o traspasse de contracto de predio, que fique situado entre as ruas Sete de Setembro, Assembléa, Gonçalves Dias, Ouvidor, ou Avenida Rio Branco. Cartas sob registro para CARVALHO ROCHA — Rua da Assembléa n. 92. Telephone, C. 1540. (12690)

CHOCOLATE

Vende-se ou aluga-se uma fabrica de chocolate e balas, em condições vantajosas. Trata-se na mesma fabrica, á rua Trapiche n. 29 — (Ponto do bonde de Fabrica). (A 13215)

PENSÃO HARDING

22, Marquez de Abrantes; quartos muito arejados, com ou sem pensão; banhos de mar. (A 13197)

BOA AJUDANTE

A Casa Leblon precisa de uma com bastante pratica, para chapéos. Rua da Assembléa nº 92. (12689)

PHARMACIA

Precisa-se um moço com pratica. — Tratar á rua General Pedra n. 88. (A 12733)

ATELIER NO CENTRO

Traspassa-se contrato de primeiro andar, por preços modicos. Motivo saude, embarcar Europa. Resposta por favor neste jornal a Atelier no centro. (A 12745)

RUY HOTEL

192 — PRAIA DO RUSSELL — 192
PHONE B. M. 1448

Amplos aposentos com agua corrente. Meza farta e variada. Fornece-se pensão a domicilio por modico preço. (A 12743)

MOLDES PARA CAMISAS

Cuecas e pyjamas para homem; temos todos os numeros; preço de um molde 5$000. Rua de S. Pedro, 284. (A 12710)

CENTRO

Aluga-se para escriptorio o salão de frente da rua do Ouvidor n. 26, 1º andar. — Trata-se na loja. (A 12731)

PHARMACIA

Pratico hab. off. trabalhar das 5 da tarde ás 8 ou 12 da noite; dá referencias. Cartas a T. U. V. neste jornal. (A 12697)

BARATA DODGE

Vende-se uma em perfeito estado, equipada, licenciada e segurada; preço de occasião. Ver e tratar á rua Buenos Aires, 228, 1º andar, com A. Silva. (A 12696)

SOBRADO NO CENTRO

Aluga-se parte de um muito limpo e encerado, para consultorio, escriptorio ou para familia, com ou sem moveis; tem dois bons quartos, grande sala, cozinha e mais dependencias. Preço razoavel; ver a qualquer hora, á rua da Carioca, 40, 2º andar, elevador. (A 12718)

EUNICE HOTEL

O melhor do Rio, com 32 quartos bem arejados e todo conforto moderno para familias e viajantes; agua corrente e telephone. Rua do Riachuelo ns. 130 e 134 — Rio de Janeiro, de Carlos Sinel & Cia. (A 13194)

HUDSON

Limousine Coche, vende-se em optimas condições. Telephone Norte 2639. (A 13196)

CASA EM COPACABANA

Aluga-se na rua Figueiredo Magalhães n. 71. Chaves na mesma, das 3 ás 6 horas da tarde. Trata-se com o dr. Gomes Pereira — Rua Buenos Aires n. 124. (A 13189)

(114) FOLHETIM DO "CORREIO DA MANHÃ"

OS ERROS DA MOCIDADE

POR

Xavier de Montépin

que ha uma semana, se têm approximado de Deborah?

— Seu pae, eu e Hebe!

— Que qualidade de rapariga é essa a quem chamam Hebe?

— E' a unica amiga de Deborah, que a estima tanto como Nathan ou eu a podemos estimar, e que haverá um ou dois annos lhe salvou a vida, com risco da sua.

— E Deborah não tem inimigos?

— Ella!... a pobre creança!... quem a não amará?

— Já teve o cuidado de responder antecipadamente ao que lhe vou dizer... A unica coisa, repito-lhe que poderia explicar-me a estranha e mysteriosa doença a que succumbirá a sua noiva, seria o emprego de um veneno subtil, composto de certas plantas da Asia e da Arabia... veneno terrivel, que eu creio ser o unico em Paris e sem duvida em toda a França que lhe conhece a composição.

— Assim, perguntou Raul, esse veneno de que fala...

— Ataca a vida nos seus proprios mananciaes, sem ferir nenhum dos orgãos. A pessoa envenenada morre sem soffrer, como se fosse uma lampada cujo azeite se tem gasto até á ultima gota.

— E esse veneno deixa vestigios?

— Nenhum.

— Póde-se combatel-o?

— Não. Contra elle não ha remedio.

Raul pareceu reflectir.

— E' impossivel, murmurou elle depois, impossivel, impossivel!... um crime semelhante... um crime sem um fim... E, demais, quem havia de ser?... Impossivel! Impossivel!...

— Creio a mesma coisa, respondeu Moysés. Seria loucura admittir a possibilidade de um crime. E agora, meu fidalgo, volte para junto da sua triste noiva, porque, como lhe disse e repito, resta-lhe apenas o tempo de a vêr ainda viva.

Raul entrou no quarto mortuario, murmurando baixinho estas sinistras palavras: Uma hora ao menos, duas o muito...

LX

O presente de nupcias

Quando Raul transpoz o limiar do quarto sombrio, Nathan e Hebe estavam de pé um aos pés e outro á cabeceira do leito.

O velho, ao fraco ruido da porta que se abriu, voltou lentamente a cabeça.

Viu o senhor de la Tremblaye. Um repentino estremecimento lhe percorreu o corpo todo, e pareceu galvanizar-lhe a dor.

Dirigiu-se a Raul e levando-o para uma das extremidades da casa, disse-lhe numa voz baixa e surda, entrecortada pela emoção, e fitando nelle os olhos em que scintilava um fogo sombrio:

— Falou a Moysés?

— Falei, respondeu o senhor de la Tremblaye.

— E o que lhe referiu elle?

— O mesmo que ainda agora referiu ao senhor.

— Não foi outra coisa?

— Não.

— Isso é verdade?

— Juro-lho.

— Assim, podemos ainda esperar?

— Podemos e devemos.

— Nathan juntou as duas mãos ossudas e descarnadas e ergueu-as para o céo.

— Abençoado seja o Deus de Abrahão, de Isaac e de Jacob! balbuciou elle; tire-me as minhas riquezas... todas até o ultimo soldo!... que me faça mais pobre que o mendigo da rua... mais miseravel e mais despresado que o proprio Job... mas que me deixe a minha muito amada filha, a filha do meu coração e das minhas entranhas... o meu diamante sem mancha... a minha perola escolhida... a minha Deborah?...

Depois de ter pronunciado com exaltação esta invocação quasi biblica, Nathan, apertou a mão de Raul com força.

Depois, voltou para junto do leito de sua filha.

Moysés não se havia enganado. Deborah attingia o ultimo periodo de vida, a hora suprema approximava-se.

Já as pancadas do seu coração eram deseguaes, e um progressivo entorpecimento se lhe apoderava dos membros.

A vida estava atacada na sua nascente, o azeite ia faltar á lampada.

Alguns momentos mais, e certamente, a joven cujos olhos estavam cerrados como num tranquillo somno, adormeceria para mais não acordar.

Não aconteceu assim. Deborah abriu os olhos e fez um esforço para se erguer.

Hebe e Nathan ajudaram-na, colocando-lhe almofadas por trás das costas, de maneira que conseguiram sental-a na cama.

— Minha filha muito amada, disse-lhe então o velho, desejas alguma coisa?

Deborah respondeu com uma voz mais firme e segura do que se esperaria da sua extrema fraqueza:

— Sim, meu pae, desejo ver este quarto mais illuminado, nada ha mais triste do que a pallida luz desta lamparina.

Hebe apressou-se a accender todas as velas dos candelabros de prata, colocados na chaminé.

Ao fim de alguns minutos, uma brilhante claridade inundava o quarto.

— Ah! murmurou a moribunda, consola vêr estas luzes... Olha, Raul, como tudo tomou um ar de festa e de alegria. Ainda agora estava lugubre.

Os olhos do senhor de la Tremblaye encheram-se de lagrimas.

Parecia-lhe que Deborah mandava accender todas aquellas velas em roda do seu ataude.

— Como te achas, minha filha? perguntou Nathan.

— Melhor, meu pae, muito melhor... sinto que voltam as forças... unicamente tenho sede.

Hebe trouxe a taça e Deborah bebeu avidamente.

Depois continuou:

Parece-me que será curta a minha convalescença... não me sinto muito doente... alguns dias ainda, e poderei já deixar este leito, deixar este quarto, para vêr o céo, respirar o ar puro... Alguns dias ainda, meu Raul, e estaremos casados, e serei a sua querida Deborah, meu senhor!... Raul... Raul... alegra-o tanto esta idéa, como a mim?

Raul precisou fazer um appello á toda a sua força por coprimir os soluços que o suffocavam em presença daquella joven, que já com os pés na sepultura, falava com tanta confiança no amor e na felicidade.

Entretanto conseguiu balbuciar:

— Muito... sim... oh! muito!...

— Raul, meu bello senhor, continuou a judia cujos olhos brilhavam com doce alegria, uma vez que estejamos casados, deixaremos Paris durante algum tempo, se fôr do seu gosto.

— O que Deborah desejar, desejo eu.

— Iremos para o campo, para alguma parte onde encontraremos grandes arvores, flores e passarinhos. Passearemos nos bosques de mãos dadas, com o meu coração palpitando muito perto do seu... não é verdade, meu Raul, que assim seremos felizes?

O cavalheiro não póde responder senão só por um signal de cabeça affirmativo; se tentasse pronunciar uma palavra, os soluços ter-lhe-iam abafado a voz

A judia continuou:

— No dia do nosso casamento, poderá ufanar-se da sua Deborah, meu Raul; hei de estar bella, muito bella. Nada será mais simples nem mais encantador do que a minha toilette de casamento. Hei de pôr uma rosa branca bordada de perolas; hei de ter perolas tambem no pescoço e no cabello; gosta de perolas, Raul?

O senhor de la Tremblaye fez signal que sim.

— Tanto melhor! exclamou Deborah, eu adoro-as... Prefiro as perolas aos diamantes. E o senhor?

— Eu tambem, balbuciou Raul.

— Quer vêr as minhas?

— Com muito gosto...

Deborah voltou-se para o lado de Hebe.

— Minha amiga, lhe disse ella, peço-lhe que me traga aqui á cama a caixinha das minhas joias.

A *filha do diabo* obedeceu logo a este desejo, e collocou em cima da cama ao lado da judia, um pesado cofre de ebano, encrustado de prata, de coralina, de nacar e ouro.

Levantou-lhe a tampa, e Deborah, mettendo as mãos dentro do cofre, retirou-as cheias de joias, que ella espalhou em cima da cama. Eram pulseiras, collares broches, brincos, botões e diademas.

Os diamantes, os rubis, as esmeraldas, todas as pedras scintilavam numa confusão radiante e lançavam reflexos de mil cores á claridade das luzes.

No meio dessa mistura luminosa viam-se torçaes de perolas, de uma fórma admiravel e de um magnifico oriente.

Cada uma destas perolas tinha um valor consideravel.

Algumas representavam sommas enormes.

Decerto não exageramos se dissermos que o cofre de Deborah continha para mais de um milhão de pedrarias.

— Veja, disse a judia, passando os dedos emmagrecidos pelas perolas de um collar, como pelas contas de um rosario, com este enfeite hei de ficar linda, não é verdade? Hebe ha de me fazer duas tranças do cabello para mas atar sobre a cabeça em fórma de diadema, depois de as ter enlaçado de perolas; e estas perolas côr de leite, sobresairão bem no meu cabello preto... Oh! Raul... Raul... Deus queira que me aches linda!...

O mancebo não póde fazer mais do que pegar na mão da moribunda, leval-as aos labios e cobril-a de beijos e a seu pezar, regal-a de mudas lagrimas.

Deborah olhou-o surprehendida.

— Meu amigo, lhe perguntou ella, por que chora assim? que tem? está triste? soffre?

— Minha querida, balbuciou Raul, não sabe que a felicidade tanto faz correr as lagrimas como a tristeza e o soffrimento? A differença é que estas lagrimas são bem dôces...

Deborah, completamente socegada com esta resposta, sorriu e dirigiu-se a Hebe:

— Querida Hebe, lhe disse ella, bôa irmãzinha... vem cá...

A *filha do diabo* approximou-se do leito.

— Escuta, proseguiu Deborah, preciso que me faças um serviço...

— De toda a minha alma...

— E' bastante facil...

— E' sómente dares-me a tua opinião...

— A que respeito?

A respeito do adereço que quero pôr no dia seguinte ao do meu casamento... quando Raul desejar que eu appareça deslumbrante...

— E então?

— Então, quero que escolhas de entre todas essas joias, as pulseiras, o collar e o diadema que te parecerem mais bellos.

A *filha do diabo* começou a procurar naquella massa de joias e de pedras preciosas amontoadas sobre a cama e que ainda enchiam os dois terços do cofre.

O seu exame foi longo, minucioso e attento. Emfim, fixou-lhe a escolha um diadema, um collar e duas pulseiras.

Estes quatro objectos de uma fórma artistica, admiravel, eram enriquecidos de diamantes da maior belleza.

Deviam valer, pelo menos, oitenta mil libras.

(Continúa)

LEILÕES

Leilão de Penhores

Em 12 de julho de 1926

Casa M. Gomes & Cª

— DE —

Lévy, Gomes & Cia.

TRAVESSA DO ROSARIO — 13

De todas as cautelas vencidas (9923)

Leilão de Penhores

D. OLIVEIRA

Rua Chile n. 18

EM 15 DE JULHO DE 1926

Fazem leilão dos penhores vencidos e avisam aos senhores mutuarios que podem reformar ou resgatar as suas cautelas até á vespera do leilão. (9915)

A MUTUANTE (S.A.)

Rua 7 de Setembro, 179

Leilão de penhores, em 15 de julho

Os prazos das cautelas vencidas serão reformadas até á vespera. Serão vendidos em Bolsa os titulos de cauções vencidas, cujos prazos não tenham sido reformados até o fim do corrente mez. (A 7434)

Implorando a caridade

ANGELA PECURANO, viuva, com com 86 annos de edade, completamente cega e paralytica.

MARIA VENTURA, de 96 annos de edade, viuva.

PAULINA DE FIGUEIREDO, viuva, com tres filhas e impossibilitada de trabalhar.

ENTREVADA, rua do Chichorro n. 47, casa XVIII, doente, impossibilitada de trabalhar, tendo duas filhas, sendo uma tuberculosa.

CARLOTA, pobre velhinha sem recursos;

ELVIRA DE CARVALHO, pobre cega e sem amparo da familia;

FRANCISCA DA CONCEIÇÃO BARROS, cega de ambos olhos e aleijada;

UM INFELIZ ALEIJADO;

FELICIANA LUCAS, viuva, paralytica;

VIUVA SANTOS, com 68 annos de edade, gravemente doente de molestias incuraveis;

JULIETA — EMILIA, duas pobres irmãs;

THEREZA, pobre ceguinha sem auxilio de ninguem;

VIUVA SOARES — Sem poder trabalhar;

JOSEPHINA GUIMARÃES DA SILVA, viuva com filhos e sem recursos.

COZINHEIRO E COZINHEIRA

OFFERECE-SE um cozinheiro com hotel, dando referencias, á rua 2 de Dezembro n. 124, quarto 14. (A 13162) B

PRECISA-SE de uma perfeita cozinheira para cozinhar e lavar, [illegible] Gloria n. 14, casa 7. (A 12506) B

PRECISA-SE de uma empregada para cozinhar e lavar, para duas pessoas, á rua Benjamin Constant, 150. Ordenado 80$. (A 13095) B

Creados e creadas

OFFERECE-SE uma moça para lavar e passar em casa de familia. Rua Haddock Lobo n. 192. (A 13138) C

PRECISA-SE de uma perfeita lavadeira e engommadeira que arrume casa, na rua Barão de Itapagipe numero 295. (A 13119) J

Empregos diversos

A [illegible] uma moça [illegible] camareira, para copeira e arrumadeira, prefere casal estrangeiro. Ordenado 80$ a 100$. Rua das Marrecas n. 18. Tel. 2034 Central. (A 13204) D

AGENTES — Para serviço de cobranças e publicações em geral (serviço indicado pela casa), necessita-se de pessoa activa e [illegible]. Revista "Phenix". Av. Rio Branco n. 22 (2º), de 1 ás 3. (A 12671) D

PRECISA-SE de operarias, ponteadores, frisadores e gigadores, na Fabrica de Calçado Atlas, á rua Figueira de Mello n. 313. (A 12605) D

PRECISA-SE uma moça branca para serviços leves, que durma no emprego. Rua Senador Vergueiro n. 221, [illegible] (A 13099) D

PRECISA-SE de uma moça branca, educada, [illegible] Ordenado, conforme se combinar. Cartas a Leo Duplessis, na redacção d'"O Fluminense", na rua São Pedro n. 142, Nictheroy, para ser procurada. [illegible] D

PHARMACIA — Pratico, ex-negociante, acceita a direcção, morando de preferencia na pharmacia. Procurar na rua das Mangueiras n. 10, Avenida Suburbana. [illegible] (A 12166) D

PARA auxiliar de escriptorio, sobretudo correspondencia, bem como para o serviço de publicidade, precisa-se de pessoa idonea e activa. Prefere-se quem já tenha [illegible] Procurar o sr. Victor de Sá, de 1 ás 3, Av. Rio Branco n. 22 (2º). (A 12670) D

Casas e commodos no centro

ALUGAM-SE salas para escriptorio ou morada. Fornece-se pensão [illegible] Rua dos Andradas, 26, 3º, elevador. (A 12324) A

ALUGA-SE uma sala de frente mobilada, com pensão de primeira ordem a casal de tratamento, por 600$, ou uma pessoa por 300$. Avenida Mem de Sá n. 11, sob. Tel. C. 5908. [illegible] E

ALUGA-SE um appartamento mobilado com pensão [illegible] (A 12700) E

ALUGA-SE uma sala de frente mobilada [illegible] Senador Dantas n. 23. (A 12527) E

ALUGA-SE um bom sobrado com boas accommodações; preço baixo, á rua da Costa Barros n. 4. (A 13015) E

ALUGA-SE uma boa sala de frente mobilada para casal de pessoas de tratamento, na av. Henrique Valladares n. 17, sob. (A 12513) E

ALUGAM-SE — Predios de sobrado para familia de tratamento, preço 600$, á Rua Dr. Agra ns. 45 a 57. (A. 12497) E

ALUGA-SE os sobrados da rua [illegible] trata-se na Secretaria da Ordem de São Francisco de Paula. (A 12376) E

ALUGA-SE uma sala e um quarto juntos em casa de familia [illegible] nova. Preços modicos. Senador Pompeu [illegible] E

ALUGA-SE uma boa casa para familia de tratamento [illegible] E

ALUGA-SE em casa de familia, um quarto mobilado [illegible] Rua Senador Dantas n. 95 [illegible] E

ALUGA-SE sala ou quarto [illegible] telephone. Rua Senador Dantas n. 17 [illegible] E

ALUGA-SE um quarto de frente, a casal de todo respeito ou a moços do commercio. Rua Carlos Sampaio n. 67, sobrado. Esplanada do Senado. [illegible] E

ALUGA-SE uma sala independente a moços do commercio [illegible] E

ALUGA-SE um quarto de frente [illegible] Passos n. 25 [illegible] (A 12719) E

ALUGA-SE um grande aposento para casal ou moços do commercio á rua de São Pedro n. 72, 2º andar, casa de familia. (A 13123) E

ALUGAM-SE em casa de um casal, sala e quarto, juntos ou separados, a um casal distincto, que não cozinhe ou senhoras que trabalhem fóra ou senhores do commercio, logar muito apprazivel; ladeira Senador Dantas n. 12, com entrada pelo morro de Santo Antonio. (A 13093) E

ALUGA-SE uma sala de frente mobilada á rua Senador Dantas numero 77, sobrado. (A 13115) E

ALUGAM-SE uma sala de frente e um quarto ricamente mobilados, com todo conforto, banhos quentes e frios, agua com fartura, cozinha de primeira ordem; rua Evaristo da Veiga n. 126. (A 12737) E

ALUGAM-SE boas salas para escriptorios, ateliers ou officina, á rua Gonçalves Dias n. 56, sobrado. (A 13208) E

ALUGA-SE um quarto para moços do commercio, com ou sem pensão. Rua do Senado n. 314. (A 13183) E

ALUGAM-SE boa sala de frente e quarto, em casa de pequena familia, servindo tambem para escriptorio á rua do Rosario n. 108, 2º andar, proximo á Avenida. (A 12600) E

CONSULTORIO medico — Aluga-se um montado, com luz e telephone; rua da Carioca n. 46, com d. Santa. (A 13213) E

PRECISA-SE de um bom quarto ou sala de frente, independente, no centro commercial, para uma moça. Boa pensão e telephone. Cartas para D. F. (A 13214) E

SALA DE FRENTE — Aluga-se independente, com mobilia nova, a senhor de commercio; tem telephone á rua Rezende n. 161, sobrado. (A 12615) E

SALA AMPLA — Aluga-se para escriptorio ou atelier, podendo occupar a porta com pequena vitrine; á rua Sete de Setembro n. 190, proximo á praça Tiradentes. (A 12714) E

Lapa e Santa Thereza

ALUGA-SE a cavalheiro sala mobilada; rua Curvello n. 31, Tel. C. 6377. (A 13206) F

ALUGA-SE um bom quarto independente em casa de familia de respeito a um casal que trabalhe fóra ou a rapazes sérios. Travessa Cassiano, 6, casa 4. (Gloria). (A 13155) F

ALUGA-SE uma boa casa; rua Augusto Severo n. 78 (Lapa). (A 11976) F

ALUGA-SE por 600$ predio com jardim. Rua Joaquim Murtinho, 83, Santa Thereza. Ver só das 3 ás 5 horas. (A 12432) F

ALUGA-SE um rico appartamento, com ou sem pensão; rua Augusto Severo n. 82 (Lapa). (A 11975) F

ALUGAM-SE dois quartos com ou sem pensão; rua Augusto Severo n. 78 (Lapa). (A 11974) F

ALUGAM-SE sa'as e appartamentos e quartos mobilados, com ou sem pensão [illegible] F

ALUGA-SE [illegible] (A 13076) F

ALUGA-SE [illegible] (A 12599) F

Cattete, Laranjeiras

ALUGAM-SE excellentes quartos com ou sem pensão [illegible] G

ALUGA-SE [illegible] (A 12728) G

ALUGA-SE [illegible] G

ALUGA-SE [illegible] (A 13069) G

ALUGAM-SE salas com pensão, em casa de familia [illegible] (A 13781) G

ALUGA-SE [illegible] (A 12033) G

ALUGA-SE [illegible] (A 12006) G

ALUGA-SE [illegible] (A 13061) G

ALUGA-SE [illegible] (A 13049) G

ALUGA-SE [illegible] (A 12480) G

ALUGA-SE [illegible] (A 12642) G

ALUGA-SE uma esplendida sala [illegible] (A 12611) G

ALUGA-SE [illegible] (A 12720) G

ALUGA-SE [illegible] Cattete [illegible] (A 12677) G

ALUGA-SE [illegible] (A 12964) G

ALUGA-SE [illegible] (A 13210) G

ALUGA-SE [illegible] (A 13159) G

ALUGA-SE [illegible] (A 12471) G

ALUGA-SE [illegible] (A 13162) H

ALUGA-SE [illegible] (A 12642) G

ALUGA-SE [illegible] (A 13056) G

ALUGA-SE [illegible] Laranjeiras. (A 12607) G

ALUGA-SE [illegible] (A 13132) G

ALUGA-SE [illegible] (A 13128) G

ALUGA-SE [illegible] (A 12366) G

CASA com 2 quartos, 2 salas enceradas, cozinha com fogão a gaz, banheira, quarto para empregado e área. Traspassa-se. Exige-se bom fiador. Dois minutos do Largo do Machado. Rua das Laranjeiras 107 - Casa XV. (8351) G

QUARTO com ou sem mobi'ia para casal [illegible] (A 13038) G

FLAMENGO — Proximo aos banhos de mar, alugam-se bons quartos, com ou sem pensão, a pessoas de tratamento; r. Dois de Dezembro, 78. Tel. B. M. 776. (A 11922) G

QUARTOS em porão habitavel e outro mobilado, alugam-se mobilados e com pensão a pessoas de familia decente. Bambina n. 55, Botafogo. (A 11909) G

QUARTO — Aluga-se em casa de familia; rua Corrêa Dutra n. 44. (A 11663) G

QUARTO — Aluga-se com pensão, com todo conforto, agua corrente, Laranjeiras n. 156. (A 13176) G

QUARTO. Aluga-se mobilado e com pensão de 1ª ordem a um cavalheiro. Rua Silveira Martins n. 29. (A 11298) G

SALA DE FRENTE ou quartos, aluga-se em casa de familia, a casaes ou solteiros, com ou sem moveis. Rua Marqueza de Santos n. 29. Telephone B. M. 1788. (A 12586) G

Leme, Copacabana e Leblon

ALUGA-SE [illegible] em Ipanema. Tratar com Lafayette Bastos & C., á rua Buenos Aires, 46. Tel. Norte 1478. [illegible] H

ALUGA-SE um ou dous quartos, com ou sem pensão, em casa de familia [illegible] tratamento. Rua Copacabana [illegible] H

ALUGA-SE o predio da rua Nove de Novembro n. 72 (na praça), Ipanema, com todo conforto para familia de tratamento. Trata-se na avenida Vieira Souto n. 122. (A 12662) H

ALUGA-SE uma sala de frente ou um quarto [illegible] Dá-se pensão a domicilio ou á mesa, á rua do Tunel [illegible] H

ALUGA-SE por contracto a pequena familia de tratamento, moderno Bungalow, com 6 quartos, salas e demais dependencias, sito á r. Bulhões Carvalho n. 109, onde se trata, das 11 ás 18 horas. Entrada pela rua Barcellos. (A 12690) H

ALUGAM-SE duas casas acabadas de construir á rua Toneleiros numeros 38 e 40, com 5 quartos, salas e garage. Informações [illegible] (A 12700) H

ALUGA-SE [illegible] rua Buarque n. 39, cozinha de primeira ordem. Tel. S. 2779. Pensão Therezinha. (A 12654) H

ALUGA-SE o predio da rua Bolivar n. 84. Chaves na rua Copacabana n. 816. Trata-se na rua Quitanda n. 13. (A 12087) H

Catumby, Estacio e Rio Comprido

ALUGA-SE um terreno todo murado [illegible] (A 13328) J

ALUGA-SE um esplendido quarto [illegible] casal [illegible] n. 29. [illegible] J

ALUGA-SE uma sala de frente [illegible] J

ALUGA-SE [illegible] rua do [illegible] J

Haddock Lobo e Tijuca

ALUGA-SE o grande predio assobradado da rua Uruguay n. 339, com 11 quartos, 3 salas e mais dependencias, proprio para pensão ou familia de tratamento. Trata-se á travessa Carvalho Alvim numero B 2. (A 10956)

ALUGA-SE em casa de familia respeitavel, á rua Conde de Bomfim n. 173, com boa pensão, e conforto, quarto ou sala de frente, a pessoas distinctas e que dêem referencias. [illegible] K

[illegible] em casa de familia esplendido aposento, com pensão, etc., para casal ou familia; rua Barão de Ubá n. 17. Tem telephone. (A 12616) K

ALUGA-SE o magnifico predio numero 89 da rua Barão de Ubá, proprio para pensão. Tem 26 quartos, amplos e arejados, bons salas e demais dependencias. Tambem se traspassa o contracto. Tratar á rua do Rosario, 150, loja. (A 12378) K

São Christovão, Andarahy e Villa Isabel

ALUGA-SE um bom sobrado, á avenida Paulo de Frontin, canto da rua de São Christovão. (A 12741) L

ALUGA-SE ou vende-se a casa da rua Grão Pará n. 30 (transversal á rua Barão de Bom Retiro), com tres quartos, 2 salas, 2 varandas, jardim na frente e ao lado e grande quintal, etc., acha-se aberta para ser vista; trata-se á rua da Alfandega numero 378-A, loja. (A 12702) L

ALUGA-SE por contrato o grande predio n. 197, do campo de São Christovão, com 5 esplendidos dormitorios, 5 magnificas salas e saletas, bellissima cozinha, e todas as demais dependencias, quintal com arvores fructiferas, etc. (A 13207) L

ALUGA-SE a moços do commercio, espaçosos commodos, com todos os requisitos de conforto e hygiene, logar socegado e saudavel; agua com fartura, á rua Barão de Ubá, 45. (A 6999) L

ALUGA-SE uma sala de frente, entrada independente para casal ou solteiros na rua Senador Furtado numero 81, casa XX. (A 12482) L

ALUGAM-SE a moços do commercio, espaçosos commodos, com todos os requisitos de conforto e hygiene, logar socegado e saudavel; agua com fartura, á rua Barão de Ubá, 45. (A 12560) L

ALUGA-SE a casa da rua Dona Maria n. 71 (Aldeia Campista), quatro commodos, quintal. Chaves no numero 69. (A 12565) L

ALUGA-SE uma magnifica casa com grande jardim, 7 quartos, 2 salas, saleta, etc, na avenida 28 de Setembro n. 45; póde ser vista das 11 ás 13 horas. (A 13144) L

SUBURBIOS

ALUGA-SE em casas de casal sem filhos, salas e quartos a moços do commercio ou casal sem filhos, á rua Anna Guimarães n. 70 (Jockey-Club). Bonde Jockey-Club ou Alegria. (A 12684) M

ALUGA-SE á rua 24 de Maio numero 40, o esplendido predio de dois pavimentos, sendo loja e sobrado, aluga-se junto ou separadamente, tres mezes em deposito ou fiador idoneo, ver no local e tratar á av. Rio Branco n. 117, 1º andar, sala 22. (A 12461) M

ALUGA-SE uma boa casa com dois quartos, 2 salas, fogão a gaz e luz electrica, já ligados, jardim e quintal, á rua Propriá n. 34. Chaves por favor no n. 16, Engenho Novo. Trata-se á rua Treze de Maio n. 37. (A 12516) M

ALUGA-SE por 400$ o magnifico predio com 2 salas, 4 grandes quartos, banheira esmaltada, cozinha com fogão a gaz, grande quintal. Rua Manoel Victorino n. 103, E. de Pedade. (A 12498) M

ALUGA-SE em Jacarépaguá optima casa e chacara, vende-se tambem um lote de terreno. Telephone Villa [illegible] M

ALUGA-SE 500$ contrato, luxuoso predio á rua Victor Meirelles numero 38, E. do Riachuelo, 3 salas, 6 quartos, banheira, fogão a gaz e aquecedor a gaz, trata-se no n. 32. (A 11932) M

ALUGA-SE um magnifico predio á rua Dias da Cruz n. 553, na Bocca do Matto, Meyer, com bondes á porta, com 2 salas, 7 quartos e mais dependencias, completamente reformado, grande chacara e jardim, na frente, por 500$ mensaes; trata-se á rua 7 de Setembro n. 185, sobrado, o predio está aberto durante o dia. [illegible] M

ALUGA-SE uma casa por 200$ e taxas, á rua Souza Barros; trata-se no n. 89. (A 11935) M

CASA — Aluga-se ou vende-se, 3 quartos, 2 salas, varanda, terreno 14 por 50; rua Viuva Claudio, 326. Phone 878 Jardim. (A 12462) N

CHEVROLET

Pelo seu preço, o melhor automovel do mundo! Chevrolet possue: equipamento completo, cambio de 3 velocidades, acabamento a Duco radiador nickelado, molas semi-ellipticas, embrayage de disco, poderoso e economico motor, velocimetro, amperometro, medidor de de oleo, etc.

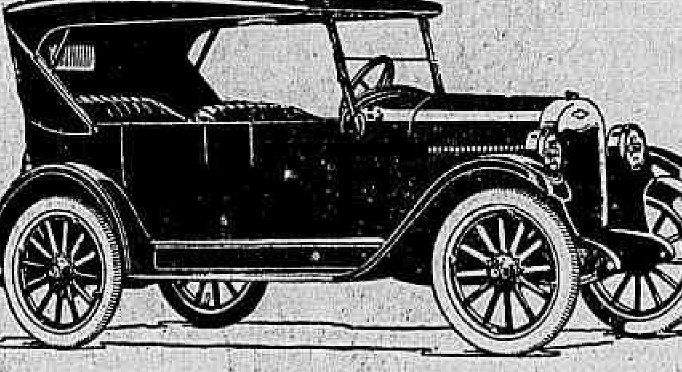

Preços no Rio de Janeiro:

Turismo	6:350$000
Voiturette	6:350$000
Sedan	8:500$000
Chassis-caminhão	6:250$000

Agentes autorizados na Capital:

L. A. SALGADO — Rua Chile, 21

Soc. An. Brasileira MESTRE e BLATGÉ

ESTABELECIMENTOS: Rua do Passeio, 48—54

POSTO DE SERVIÇO: Rua Senador Vergueiro, 170 — 174

200 AGENTES AUTORIZADOS EM TODOO BRASIL

PROCURE O AGENTE CHEVROLET MAIS PROXIMO

(8387)

NICTHEROY

ALUGA-SE a casa da rua Octavio Carneiro n. 136. As chaves estão no armazem da esquina. Trata-se nesta cidade, com Cunha Osorio & Companhia, rua dos Ourives n. 111. (A 12679) T

ALUGAM-SE salas de frente mobiladas; preços modicos, com pensão. Telephone 1928, praia de Icarahy A. I. (A 13186) T

ALUGA-SE o predio da rua Presidente Pedreira n. 14, em Nictheroy; informações na rua Visconde do Rio Branco n. 551. (A 13120) T

PROCURA-SE pequena casa com jardim, em Nictheroy, perto das barcas. Cartas neste jornal para Nictheroy. (A. 12549) T

ILHAS

ALUGA-SE uma boa casa, com 3 quartos, 2 salas e mais dependencias, á rua Jussiape n. 13 (antiga rua Dr. Magioli). Ilha do Governador, Freguezia. As chaves por obsequio no n. 11 e informações pelo telephone Central 1732, com o sr. Thomé. (A 13164) X

ALUGAM-SE quatro quartos, 3 salas, cozinha, banheiro, praia Covanca n. 33; chave no n. 37; aluguel 206$; contrato de doze mezes. Paquetá. (A 13108) X

Compra e venda de predios e terrenos

CASA — Vende-se, nova em Anchieta, a 2 ms. da estação; rua José Lourenço n. 36. (A 13201) N

CASA e terreno por 40$ mensaes — V. S. poderá adquirir em pequeno prazo. Informações detalhadas na Edificadora do Lar, Ltda. Largo de S. Francisco de Paula n. 23, sobrado, sala 9. São apenas 500 casas. (A 12695) N

GRAGOATÁ — Vendem-se os predios novos da rua General Osorio ns. 27, 81 e 85. Estão vasios. Tratar no n. 27. (A 11778) N

PRECISA-SE de um prothetico; rua Larga n. 27 ou rua Camerino n. 46. (A 12726) N

PREDIO — Vende-se o bom predio á rua dos Artistas n. 93, Aldeia Campista, em leilão, pelo leiloeiro PALLADIO, terça-feira, 13 do corrente, ás 4 1|2 horas. (A 13153) N

PREDIO — Vende-se o magnifico e moderno predio, construido a capricho recentemente, á rua Curupaity n. 57, Engenho de Dentro, a cinco minutos dos bondes de Engenho de Dentro, Cascadura, Piedade e dos trens. Tem porão habitavel que divide-se em 2 quartos, 2 salas, cozinha, etc.; a parte de cima divide-se em 2 quartos, 2 salas, cozinha, W. C., banheiro com azulejos brancos e toilette. E' edificado em centro de terreno que mede 12,00 x 30,00. Póde ser visto e trata-se com o leiloeiro PALLADIO, rua S. José n. 57. (A 12512) N

PREDIO — Vende-se o solido e confortavel predio assobradado á rua Capitão Salomão n. 30, Botafogo, em leilão, pelo leiloeiro PALLADIO, quinta-feira, 15 do corrente, ás 4 1|2 horas. (A 13152) N

PREDIO em Copacabana, rua Barros n. 244; chaves no n. 242 — Vende-se ou aluga-se. Trata-se no Cinema Guanabara, praia de Botafogo n. 506. (A 13191) N

TERRENO SO' NÃO ADEANTA — Por 40$ mensaes a Edificadora do Lar, Ltda., offerece casa e terreno em pequeno prazo; são apenas 500 casas; peçam informações; unica no genero; largo de S. Francisco de Paula n. 23, sala 9, sobrado. (A 12605) N

TERRENOS EM RAMOS, com agua, luz e escola publica no local, vende a vista e a prazo, a seis mil réis o metro quadrado. J. Vieira Ferreira, á rua da Carioca n. 47, 1º andar, das 2 ás 5 horas. (A 12524) N

VENDE-SE por 22:000$ a casa da rua Silva Pinto n. 74, Villa Isabel, com 2 quartos, 2 salas, fogão a gaz, banheira com aquecedor e pequeno quintal. Sendo 10:000$ á vista e 12:000$ sobre hypotheca, juros e prazo a combinar. Tratar á rua dos Andradas n. 71, Papelaria Confiança. Negocio urgente: o proprietario embarca para a Europa. (A 11010) N

VENDE-SE um predio com 11 x 55, em Villa Isabel; informar, por favor, á rua Uruguayana n. 121. O predio é proximo á praça Sete. Não se admitte intermediario. (A 12550) N

TERRENOS PARA LAVOURA

Vendem-se optimos sitios na estação de Belém, para lavoura, em pequenas prestações mensaes. Tratar no local em frente da estação com o sr. [illegible]

VENDE-SE um terreno á rua Dias da Rocha (Copacabana), com 11 x 35. Trata-se á r. do Ouvidor n. 119, 3º, sala 5, das 4 ás 5. (A 13044) N

VENDEM-SE dois terrenos por preço modico, no Meyer, rua Gustavo Gama ns. 32 e 34; trata-se em Copacabana, rua Barroso n. 203. (A 12492) N

VENDE-SE uma esplendida casa na estação do Rocha; para familia de tratamento. Trata-se com o sr. Joaquim; Avenida Rio Branco n. 124 — Casa Samuel. (A 12407) N

VENDE-SE uma chacara de flores e verduras, no morro do Salgueiro. Informações, rua Conde de Bomfim n. 312. (A 12596) N

Construcções Walcar

(EM CONCRETO ARMADO)

Systema privilegiado

Construcções solidas, baratas e elegantes.

Casas com 4 peças, soalhos e esquadrias de madeira de lei, installações completas. Preço: 10:500$000. Entrega em 30 dias.

Casas com 4 peças, em condições semelhantes, typo Avenida. Preço: 9:300$000. Entrega em 15 dias, após a licença Municipal.

Garage com porta de madeira. Preço: 3:200$000.

Garage com porta de ferro ondulado. Preço: 3:500$000. Entrega em 5 dias.

Muros com 2 metros de altura, inclusive alicerce. Preço: 50$000 por metro linear.

Para tratar e outras informações com ENE'AS PAIVA, unico successor da COMPANHIA BRASILEIRA DE CONSTRUCÇÃO E COLONISAÇÃO. Rua Treze de Maio n. 50, (sobrado). Telephone n. 4.332 Central. (9505) N

VENDE-SE por 110:000$ lindo predio, grandes accommodações e terreno, para familia de tratamento, em S. Francisco Xavier. Tratar detalhadamente com o dr. Mattos, á rua do Carmo n. 59, sobrado, sala 2. (A 12592) N

VENDEM-SE 3 confortaveis "bungalows", acabados de construir, na rua Villela Tavares ns. A 1, B 1 e C 1 (Meyer); trata-se na rua Buenos Aires n. 129. (A 12602) N

VENDE-SE, em rua perto de Conde de Bomfim, confortavel e magnifico predio; informa-se com J. Pinto, rua do Rosario n. 161, sobrado. (A 13122) N

VENDE-SE o bom predio á travessa Onze de Maio n. 15, em leilão, no dia 9, ás 4 horas da tarde, em frente ao mesmo, pelo JULIO. (8277) N

VENDA DE TERRENOS — Vendem-se optimos lotes nas ruas: Pontes Corrêa, Uruguay, Barão de S. Francisco Filho e adjacentes a Barão de Mesquita e Maxwell (futura Avenida do Rio Joanna), livres e desembaraçados, á vista ou a prazo, em modicas prestações mensaes; trata-se com o proprietario, á rua São Pedro n. 132, sobrado, phone Norte 3259. Bonds: Andarahy-Leopoldo, Barão de Mesquita-Uruguay e Uruguay-Engenho Novo. Saltar no numero 552 da rua Barão de Mesquita, onde tem quem mostre diariamente até ás 11 horas; domingos e feriados, a qualquer hora. (9834) N

VENDE-SE em Nictheroy, á rua de S. Lourenço, junto ao n. 291, um bom terreno de esquina e no melhor ponto commercial, proximo ao novo cáes. Tratar no mesmo local. (A 13172) N

VENDE-SE por 28:000$ boa vivenda á rua Pinto Telles n. 115, 1ª secção de Jacarépaguá. (A 13190) N

VENDE-SE um esplendido terreno de 6ms,60 x 35 ms., com um pequeno predio antigo, á rua Ribeiro de Almeida n. 40 (antiga Passos Manoel), Laranjeiras. Informações pelo teleph. Villa 5987. (A 13169) N

VENDEM-SE terrenos em pequenas prestações mensaes, no Sapé, Linha Auxiliar, logar saudavel e de grande futuro, agua do rio d'Ouro. Informações no local ou no escriptorio da Companhia Predial, á rua Treze de Maio n. 64 A. N

VENDE-SE um terreno á rua José Antonio dos Santos, no Leblon, junto ao n. 113. Trata-se á rua Alzira Brandão n. 58 A. Telephone Villa 1999. (A 12533) N

VENDE-SE um terreno de 10 x 38, Villa Luzitania, quadra 38, lote n. 21, esquina da rua Ouriques, Penha. Trata-se á rua Theodoro da Silva, 345, V. Isabel, com Aristides. (A 13149) N

VENDE-SE um lote de terreno todo arborizado, com uma casa em construcção, á rua Baroneza n. 250; trata-se nos fundos do mesmo, á praça Secca — Jacarépaguá. (A 12665) N

VENDEM-SE um predio á rua São Pedro e outro á rua Mariz e Barros; com o dr. Lopes, r. do Rosario, 103, sob., das 4 ás 5. (A 12686) N

VENDEM-SE 4 bons predios novos, com loja e sobrado, no Boulevard 28 de Setembro, dando muito boa renda. Tratar com Lafayette Bastos & C., á rua Buenos Aires n. 46. Tel. Norte 1478. (A 12736) N

VENDAS DIVERSAS

VENDE-SE o botequim á rua Carlos Maximiano n. 201 (antiga Soledade), fazendo bom negocio. O motivo é o dono querer retirar-se para a Europa. Vende-se tambem o predio, onde se trata. (A 13121) O

VENDEM-SE por preço de occasião dois botequins, vendendo doze contos, um armazem e 5 predios novos; o motivo da venda é dono estar doente e retirar-se para fóra; trata-se com o sr. A. Conceição Martins, rua S. Leopoldo n. 101, Nictheroy. (A 12358) O

VENDEM-SE ternos de casimira fina, de paletot sacco, frak, smokings, casaca, de 400$, liquidam-se a 25$, 30$, 40$, 45$, 50$, 60$ e 150$, e paletots desde 5$ e colletes desde 3$000. Rua Senador Dantas n. 75. (A 12224) S

VENDEM-SE quatro tesouras de ferro para vão de nove metros; ver na rua Dias da Cruz, 30, Meyer; tratar na rua Affonso Penna, 148, sob. Preço 600$ cada uma. (A 11913) O

VENDE-SE um piano quasi novo, em perfeito estado de conservação e limpeza, á rua do Lavradio n. 182, loja. (A 13020) O

TRASPASSA-SE

TRASPASSA-SE uma casa com 2 quartos, 2 salas, enceradas, cozinha com fogão a gaz, banheira, quarto para empregdo e área. — Exige-se bom fiador. Dois minutos do Largo do Machado. Rua das Laranjeiras 107 - Casa XV. (8350) P

TRASPASSA-SE urgente por preço barato uma officina de costura de primeira ordem no centro da cidade, com fina freguezia de longos annos. Optimo negocio para pessoa activa e gosto, dando uma renda liquida de 6 a 8 contos de réis mensaes. Respostas para a caixa do Correio n. 2151. (A 13203) S

PASSA-SE o sobrado da rua Maranguape n. 50, a familia de tratamento ou pequena pensão; a quem ficar com os moveis. Preço modico. (A 12456) P

Achados e perdidos

COMPANHIA Aurea Brasileira — Av. Passos, 11. Perdeu-se a cautela n. 114.721 da secção de penhores desta Companhia. (A 12468) Q

CASA Campello — Avenida Passos n. 29 A. Perdeu-se a cautela numero 139.652 desta casa. (A 13148) Q

COMPANHIA Aurea Brasileira — Av. Passos, 11. Perdeu-se a cautela n. 112.647, da serie A, da secção de penhores desta Companhia. (A 13193) Q

FRANCISCO de Aguiar & C.—Rua Luiz de Camões, 36. Perdeu-se a cautela n. 335.377 desta casa. (A 12663) Q

PERDEU-SE a caderneta da Caixa Economica do Rio de Janeiro, com o n. 573157, da 3ª série. (A 12562) Q

PERDEU-SE a caderneta n. 599189, 3ª série, da Caixa Economica. (A 12556) Q

PERDEU-SE a caderneta da Caixa Economica n. 565.332, da 3ª serie. (A 12477) Q

VIANNA, Irmão & C. — Rua Pedro I, antiga Espirito Santo, 28 e 30. Perdeu-se a cautela n. 110.634 desta casa. (A 13131) Q

VIANNA, Irmão & C. — Rua Pedro I, antiga Espirito Santo, 28 e 30. Perdeu-se a cautela n. 111.566 desta casa. (A 13168) Q

DIVERSOS

A FABRICA que vende mais barato tecidos para cercas e gallinheiros, etc., é á rua da Constituição n. 82. (A 8548) O

ALUGAM-SE ternos de smoking, casacas, fraks, cartolas, côcos. Menos 20 ojo. Rua Senador Dantas, 75. (A 12223) S

BELLOS vestidos para theatro, baile e passeio; todos os gostos, desde 50. R. Lapa n. 43, sob. Tel. C. 2009. (A. 12357) S

COMPRA-SE piano, urgente, para particular, ainda que precise de algum concerto. Phone 241 Villa. (A 12532) S

CARTOMANTE espirita — Resolve negocios e casamentos difficeis em 30 dias. Rua S. Francisco Xavier n. 463, sobrado. (A 12159) S

COMPRAM-SE roupas usadas, de homem e senhora; paga-se mais 33 %. Rua Senador Dantas n. 75. Central 3344. (A 12222) S

CARTOMANTE CHIROMANTE, GRAPHOLOGO. Professor Sydney dá interpretações das cartas, das linhas da mão ou da analyse da letra, revelando com clareza o passado, presente e futuro; mudou-se para a rua da Alfandega n. 239, sobrado; attenderá de 12 ás 6 da tarde. Remetterá instrucções gratis se lhe enviarem enveloppe sellado. Aos antigos consulentes um trabalho inteiramente gratuito; peça-o. (A 11689) S

DEPOSITO ou officina — Vende-se um á rua Santo Christo dos Milagres n. 222; tem 3,30ms. x 32 ms. e 8 ms. de altura. Negocio directo; preço 44:000$000. Avenida Rio Branco, 46, 3º andar, sala 11. (A 12483) O

DESEJA-SE conhecer estudante B [illegible], estrangeiro, com algum re [illegible] para iniciar emprehendiment [illegible] Offertas neste jornal, sob [illegible] (A 13067) S

prestimos Fazem-se sob inventarios, heranças, hypothecas, alugueis, juros e cauções de lices federaes e municipaes. Fazem-[illegible] e pagam-se impostos em atrazo. Compram-se terrenos e predios. [illegible] do Rosario n. 69, sobr. (A 12708) S

500$ — Vende-se uma quitanda, 6 annos de contracto commodo para familia, em frente de Ramos; rua Leopoldina Rego, 4. (A 13094) O

FAZEM-SE vestidos para senhoras e crianças, na rua S. Clemente 488. (A 13143) S

FELIZ em negocios, amizades, empregos, obter o que desejar. Carta com enveloppe prompto para resposta a Mme. H. Silva, rua 7 de Setembro n. 105, 2º andar, sal 4, Rio. (A 12484) S

GRAMOPHONES e discos — Compram-se usados e trocam-se. Vendem-se a 2$, 3$ e 5$ boas. Concertam-se gramophones. Agulhas gratis ao comprador. Rua Marechal Floriano 57 A. (A 12698) S

Gonorrhéa quereis a cura radical? e do corrimento em 3 dias completamente sem dôr — escreva para caixa postal 2008 — Rio de Janeiro. [illegible] S

Hypothecas e antichreses com J. Pinto, rua Rosario, 61, sobrado. Phone 3166. (A 13140)

HYPOTHECA — Empresta-se de 17 a 25 contos, com solida garantia. Escrever para G. Braga, rua José Clemente n. 42, Nictheroy. (A 12170) S

MME. DURÃO, espirita, presente e futuro, fortes trabalhos; tem hervas medicinaes; rua Silva Rabello, 51, Meyer. (A 13117) S

MANICURE — Attende a chamados a domicilio. Tel. C. 450. (A 12485) S

MME. BETTY Cartomante perita, trabalha com perfeição. Consultas das 9 ás 19. Becco da Carioca, 42, sob., fundos, Rio Hotel. (A 12724) S

MACHINAS de escrever — officina de primeira ordem; stock de Underwood, Remington, Royal, Corona e outras marcas, perfeitas e garantidas, a preços sem competencia; largo do Capim n. 8, E. Magalhães. (A 12450) S

MME. SOUZA — Cartomante espirita; só acceita gratificação depois dos trabalhos adquiridos; rua do Cattete n. 17, 2º andar. (A 12703) S

MYSTERIOS da vida, bons negocios, reconciliações e mais tudo o que desejar por trabalhos garantidos. Cartas com enveloppe prompto para resposta. Mme. O. Fernandes. Nova Iguassú. Estado do Rio. Attende-se em qualquer distancia. (A 13175) S

MASSAGENS estheticas, callista, manicure, attendem cavalheiros distinctos; consultorio chic e reservado. Avenida Mem de Sá n. 11, sob., phone 5968 C. (A 12192) S

OPILAÇÃO — Resultado seguro com o PHENATOL — Não exige dieta nem purgantes. A' venda em todo o Brasil. Caixa postal 2-208.

PIANO Bichado — Faz-se de um piano bichado, um novo, e moderno por modico preço, afina-se com perfeição, perito em pianolas, na Renovadora de Pianos, á rua da Relação numero 22, phone 2666. (A 12622) S

PIANOS — Afinam-se por 12$ e concertos baratos, na Avenida Rio Branco, 161. Tel. Central 1989. Na Empresa de Mudanças. (A 12510) S

PIANOS e auto-pianos allemães. R. Ferreira & Cia. Rua São Francisco Xavier n. 388. Tel. V. 3968. A maior casa importadora; a que mais vende e melhores preços e prazos offerece para primorosos instrumentos. Peçam catalogos. (6380)

Piano em optimas condições de preço e superioridade. Vende-se á rua da Carioca 43, sob. (A 12672)

PARA bordar, riscos, letras, monogrammas, desde 100 réis. Andrade de Pertence, 17, Cattete. (A 13171) S

PIANOS LUX Não têm rival, unicos fabricados com madeiras nacionaes, estando, por isso, isentos de cupim. VENDAS A DINHEIRO E A PRESTAÇÕES. Avenida 28 de Setembro n. 341 TEL. VILLA 3228 (6379)

REFORMAM-SE chapéos de toda a classe; trabalho caprichoso; attende-se a domicilio. Cattete n. 94. — Tel. B. M. 2701. (A 13036) S

PIANO — Vende-se um magnifico piano, allemão, sem bicho, de jacarandá, com urgencia, por motivo de viagem, preço barato; na rua Minas Geraes n. 9, transversal á rua Fonseca Lima. (A 12701) S

SALA DE JANTAR — 1:300$000 — Vende-se uma bonita, em perfeito estado, com 16 peças, na rua S. Clemente n. 85. (A 12664) O

MEDICOS

Prof. Austregesilo Cons. Praça Marechal Floriano — Edificio do Cine-Theatro Gloria, 3 andar — Telefone C. 1995. (A 11795)

ESTOMAGO E INTESTINO

Tratamento moderno pelo processo do prof. Zuelzer de Berlim, especialmente de ulceras do Estomago e duodeno, sem operação. Novos meios de diagnostico e tratamento da hyperchlorhydria (acidez), diarrhéas, colites, dysenterias, prisão de ventre (atonica), espasmodica, etc.). Dr. Ernesto Carneiro, com longa pratica nos hospitaes da Europa. São José 69. C. 515. Das 3 ás 6 horas. (A 11501) R

Doenças venereas Cirurgia geral com especialidade dos orgãos genitaes e urinarios. Tratamento da gonorrhéa (corrimentos) e das suas complicações na urethra, prostata, testiculos, bexiga e rins; da syphilis, dos canceros molles, das adenites, etc., pelo DR. JULIO DE MACEDO, á rua da Carioca n. 54-A, (de 8 ás 11 e 1 ás 6). Serviço nocturno de 8 ás 9. (A 12721) R

DOENÇAS DE NARIZ GARGANTA OUVIDOS E BOCCA Cura garantida e rapida do **OZENA** (fetido do nariz) Processo inteiramente novo.

DR. EURICO DE LEMOS

professor livre dessa especialidade na Faculdade de Medicina do Rio de Janeiro. Consultorio: rua da Republica do Perú n. 13, 1º andar (antiga rua da Assembléa), das 12 horas ás 5 da tarde. (A 13198) R

Gonorrhéa Syphilis aguda ou cronica, em ambos sexos, cura radical em poucos dias — Syphilis, injecções indolores. Av. Almirante Barroso. (Barão S. Gonçalo), 1, 2º, and., 9 ás 19 T. C. 1.600. Dr. Pedro Magalhães (A 12722) R

As colicas uterinas mesmo de gravidez por mais violentas que sejam cedem em 2 horas com a

FLUXO-SEDATINA

É o Grande Regulador e Calmante da Mulher.

Combate as COLICAS UTERINAS em 2 horas. Actua rapidamente nas inflammações do UTERO e dos OVARIOS.

A "FLUXO-SEDATINA" é de acção prompta e efficaz em todos os casos de suspensões, irregularidades, REGRAS EXCESSIVAS, faltas de regras, REGRAS DOLOROSAS, corrimentos, CATARRHO DO UTERO, flores brancas e accidentes da EDADE CRITICA.

Nos PARTOS é um poderoso auxiliar, porque facilita, diminue as dôres e EVITA AS HEMORRHAGIAS.

A "FLUXO-SEDATINA" é usada com optimos resultados nos hospitaes e maternidades, dando sempre RESULTADOS CERTOS.

Licenciado pelo D. N. de S. P., sob o n. 67, em 28—6—1915.

DORYCEDINA

O REMEDIO CONTRA A DOR POR EXCELLENCIA. Combate a DOR DE CABEÇA, em 5 minutos e no Rheumatismo, COLLICAS, Nevralgias, DOR DE DENTES, Dôres nos ossos; actua com rapidez e segurança. SEU EFFEITO E' SEMPRE POSITIVO

A DORYCEDINA é recommendada com successo contra GRIPPE e Constipações. Os RESFRIADOS, tão communs devido ás constantes mudanças de temperatura em nosso Paiz, abortam promptamente com o uso da DORYCEDINA.

A DORYCEDINA é um medicamento indispensavel; não deixe faltar nunca em sua casa. Exija sempre nas pharmacias CAPSULAS DE DORYCEDINA as mais faceis de tomar, pelo seu tamanho.

NÃO ATACA O CORAÇÃO

Licenciado pelo D. N. S. P. sob o n. 1084, em 30 — 11 — 22.

GALVÃO & Cia. — Av. S. João, 145 — São Paulo. (9557)

HYDROCELE, ORCHITES, TUMORES DOS TESTICULOS E ESTREITAMENTO DA URETHRA

HYDROCELE e estreitamento da urethra — Cura radical, sem dôr, sem operação cortante e sem privar o doente de suas occupações habituaes.

DR. LUIZ DE MARCOS — Uruguayana, 105, das 2 ás 4. (2761)

Impotencia seu tratamento. Avenida Almirante Barroso, (antiga Barão de S. Gonçalo) n. 1, 2º andar — 9 ás 19. Dr. Pedro Magalhães (A 12723) S

DR. VALLE JUNIOR — Molestias das senhoras. Rua da Quitanda n. 12, das 2 ás 4 horas. (A 10547) R

A SENHORA Está triste? As suas regras são dolorosas e irregulares, tome CAPSULAS SEVENKRAUT (Apiol — Sabina — Arruda) A' venda na Drogaria Huber. — R. 7 de Setembro, 61. (A 11679) R

CLINICA SO' DE SENHORAS

SEM OPERAÇÃO

Tratamento garantido da falta de regras, suspensão, colicas, vomitos, enjôos, etc.; regulariza os atrazos menstruaes por processo rapido e efficaz. Dr. Cesar Esteves, rua 7 de Setembro, 219, de 9 ás 11 e de 1 ás 4. Cons. privada com hora marcada pelo telephone Central 1591. (A 12049) R

Gonorrhéas complicações, cura rapida sem dor, processo electrico allemão. Dr Jayme Abelha, R. Uruguayana 111, sobrado. De 9 ás 11 e 2 ás 5. (A 7118)

CONSULTAS GRATIS

Pelo Dr. Luiz Lima Bittencourt, especialista em molestias dos

OLHOS, OUVIDOS, GARGANTA e NARIZ,

todos os dias, das 9 ás 11 horas e pagas das 16 ás 18 horas. Consultorio — Rua Buenos Aires, 158 (entre Andradas e Uruguayana)

Tambem faz o tratamento da catarata sem operação, nos casos indicados. (A 10270) R

Gonorrhéa prostatites, estreitamentos da urethra, orchites, fraqueza sexual, cura rapida pela *Diathermia*, methodo usado nas clinicas de Berlim e Nova York DR. RAUL ROCHA 17 annos de pratica; 7 de Setembro 195; das 9 ás 12 e das 3 ás 6. (A 13052) R

Tuberculose Tratamento gratuito. Methodo proprio. Prescripção medica aos doentes que enviarem endereço para o dr. Benjamin Porto rua Mariz e Barros n. 164. (A 12575) R

GONORRHÉA e suas complicações. Cura radical por processos seguros e rapidos. DRs. JOÃO DE ABREU e BRANDINO CORRÊA, das 8 ás 19 horas. Telephone 5803 Norte. — Rua São Pedro, 64. (6385)

BLENORRHAGIA

Cura radical pela diathermia e raios ultra-violeta (methodo inteiramente novo no Brasil o de melhores resultados, actualmente conhecido, tratamento rapido, cura em poucas applicações, indolores e sem o menor perigo—technica de Negelschmith, Berlim e Kowarschik, Vienna) Dr. Cecio Barcellos, ex-assistente da Fac. de Med., medico da Polic. de Botafogo. Das 9 ás 11 e 4 ás 6. Tel. C. 3.864. S. José, 53. Aviso — Faz tambem tratamentos fóra das horas de consulta — com hora marcada. (11394) R

DENTISTAS

Dr. Silvino Mattos laureado especialista em: dentaduras anatomicas, SEM CHAPAS em alguns casos, e em PONTES (BRIDGE-WORKS). Preços modicos. Rua 7 de Setembro, 231, das 3 ás 5. Phone Central 1.555. (A 12668) R

CONSULTORIO electrico-dentario — Aluga-se horas ou 3 dias na semana, com limpeza e telephone, á praça Tiradentes n. 33. (A 12645) R

DR. ALO CUNHA—Trabalhos dentarios á hora, rapido, garantido e sem dôr, á r. Marechal Floriano, 57. (A 10105) R

CONSULTORIO dentario — Compra-se um bem montado, ou aluga-se. Negocio urgente, com o dr. Duarte, rua Chile n. 11, sobrado. (A 13222) R

DENTISTAS — Vendem-se cadeira, vulcanizador, gerador, prensa e outros artigos; rua Senhor dos Passos n. 36. (A 12574) R

AOS DENTISTAS CLINICOS

O PROF. FREDERICO EYER, tem o prazer de recommendar o antiseptico "FREUDER", para o tratamento de fistulas dentarias e desinfecção e obturação de canaes dentarios, á venda em todas as casas de artigos dentarios. (8314) R

DENTISTAS — Motores, cadeiras fixas e de viagem, etc. Vendas em prestações. Rua do Carmo n. 34, sob., esq. de Sete de Setembro. (A 12597) R

Dentista — Heitor Corrêa — Especialista em trabalhos a ouro e dentes artificiaes. Travessa S. Francisco, 12. Tel 3440, Central. (4710)

VENDE-SE ou aluga-se um gabinete dentario, com motor electrico, cadeira automatica com dois pistões, escarradeira de fonte, armario de ferro, vidros de crystal, etc. Trata-se ás 2ªs., 4ªs. e 6ªs.; rua Larga n. 27. (A 12727) R

PARTEIRAS

MME. Palmyra Taveira Morgado; mudou-se para á rua do Mattoso n. 127; proximo da Praça da Bandeira. (A 11534)

MME. PALMYRA, que morou na rua Camerino, 26 annos, reside á avenida Gomes Freire n. 127. Telephone Central 4777. (A 5400) Y

A SENHORA Está triste? As suas regras são dolorosas e irregulares, tome CAPSULAS SEVENKRAUT (Apiol — Sabina — Arruda) A' venda na Drogaria Huber — R. 7 de Setembro 61. (A 11678) Y

MME. GUIU, prof. parteira de Barcelona e Rio, Partos e outros trabalhos. Cons. 2 ás 6 hs. S. José, 27. Central, 1127. Acceita parturientes, á r. Buarque de Macedo, 78. B. M. 104. (A 10510) Y

Professores e Professoras

AULAS DE CHAPEUS — Desejam ser chapeleira com poucas lições? Systema rapido moderno. Cattete, 94. Tel. B. M. 2701. (A 13037) Z

Copias á machina e ao mimiographo; r. Sete de Setembro n. 107, Escola Urania. Tel. Central 751. Copias, traducções e versões. (A 11946) Z

CÓPIAS á machina, com presteza, habil dactylographa, á Praça Tiradentes, 39, sobr. Tel. C. 1979. (A 13212) Z

DACTYLOGRAPHIA, com inglez ou portuguez, 25$ mensaes; só dactylographia, 15$; arithmetica, escripturação mercantil, linguas e curso commercial; á rua Sete de Setembro n. 107, Escola Urania. Central 751. (A 11947) Z

INGLEZ ou portuguez, com dactylographia, 25$ mensaes; rua Sete de Setembro n. 107, diurno e nocturno. (A 11947) Z

DACTYLOGRAPHIA — Mensal de 10$; curso de portuguez—Escola Royal; rua da Carioca, 41, Casa Azamor — Archias Cordeiro, 159. (A 12423) Z

ESCREVER A' MACHINA — Curso completo em 30 lições com os dez dedos e em tods as machinas. ESCOLA "VELOX". — Largo de São Francisco, 36, 1º. (A. 12443) Z

FRANCEZ, theorico e pratico, ensina Mme. GUION, edificio da Conf. Paschoal, 104. Rua S. José, 4º andar — Elevador. (A 12501) Z

FRANÇAIS, parisiense, diploma superior — Lições a domicilio. Escrever: "Professora"—Assembléa n. 87, papelaria. (A 12481) Z

INGLEZ — Lições em particular e em conjunto; 39, rua Buarque de Macedo, Leme. (Telephonar Sul 2770, ás 6 e 8 horas da noite). (A 13180) Z

ITALIANO e hespanhol, optima pronuncia, dão-se lições a domicilio. Cartas a Calvo, neste jornal. (A 13163) Z

LINGUAS, arithmetica, escripturação mercantil, tachygraphia e dactylographia, ESCOLA "VELOX", largo de S. Francisco n. 36, 1º andar. (A 12444) Z

MOÇA ingleza lecciona seu idioma praticamente. Tel. B. M. 3313. (A 12514) Z

PROFESSORA de inglez deseja quarto com café de manhã, em casa de familia distincta, em troca de lições. Respostas a Professora, neste jornal. (A 13181) G

PROFESSORA, com longa pratica, ensina francez, inglez e allemão; vae em casa dos alumnos e na sua residencia; á rua Dr. Maia Lacerda n. 17, Estacio de Sá. (A 12609) Z

PORTUGUEZ, Francez, Inglez — Aulas praticas garantindo-se ensinar a falar e a escrever correctamente com quatro mezes certos por [illegible] mensaes. Vae a domicilio. Rua Tenis Club n. 13, Maracanã. (A 13002) Z

PROFESSORA ensina, em particular, portuguez (analyse, cartas, etc.), arithmetica, geogr., calligrapha, dactylographa, etc., a creanças e senhoras, na rua S. José, 34, 2º, casa de familia de todo respeito e fóra. [illegible] Z

Quarto para casal por 500$ na Praia de Botafogo

Aluga-se mobilado e com pensão de primeira ordem, bom quarto para casal, em casa de familia de todo respeito. Melhor local da praia, em frente aos banhos de mar. Dão-se e pedem-se referencias. — Praia de Botafogo n. 453. — Telephone Sul n. 1216. [illegible]

DOENÇAS DO RECTO E VIAS URINARIAS

Cura radical das hemorrhoides sem operação, e sem dor. Blenorrhagia por processo moderno, usado nas clinicas de Berlim. Operações em geral. Diathermia, raios ultra-violetas. Dr. Mario Kroeff, ex-chefe do Dispensario Central de Doenças Venereas (Saude Publica). De volta de sua viagem á Europa. — Uruguayana, 104 — Das 3 ás 6 horas. Tel. N. 6494. (A 11613)

MANTEIGA "VIRGEM"

Marca registrada, unico deposito — "LEITERIA PALMYRA" — RUA DO OUVIDOR N. 149. (A 11845)

AUTOMOVEL RENAULT

Em optimo estado vende-se por preço razoavel. Trata-se á rua Buenos Aires n. 53, 1º andar, com o sr. Longra. (A 13060)

CINEMA

Vende-se tudo o que pertence á montagem completa de um cinema, em perfeito estado de conservação e a preços convenientes. Trata-se com Arthur Sanches. Rua Sylvio Romero. (A 13065)

ESCRIPTORIOS

Alugam-se duas salas á rua dos Ourives numero 106, 1º andar. (A 13018)

MOÇAS

Precisam-se, sabendo ler e escrever, para agencia de lavanderia. — Avenida Pasteur, 310, (Praia Vermelha). (A 12518)

PINTURA DE GRAÇA

Tintas que não desbotam, em chales e vestidos. Cursos de chapéos e córte em 15 lições. Fructas e todos os trabalhos artisticos para moças. Rua Carioca, 41, 1º andar, sala 1. — Elevador. Phone Central 373. (A 12515)

AV. ATLANTICA

Aluga-se no n. 944 por preço modico parte de uma boa casa a pessoas idoneas e decentes; trata-se á rua 1º de Março, 89, armazem. (A. 13046)

BOMSUCCESSO

Aluga-se ou vende-se uma esplendida vivenda, propria para familia de tratamento ou bom gosto, á Praça das Nações n. 6. — Trata-se á rua do Ouvidor n. 81, loja. (A 12412)

FAZENDEIROS

Arrenda-se a longo prazo com direito de opção de compra, uma fazendola ou parte de fazenda com casa de morada, preferindo-se sem bemfeitorias. Condições a F. Costa, Nova Iguassú, Estado do Rio. (A 12583)

TRASPASSE

Traspassa-se uma excellente casa de dois andares, boa armação com vitrine e balcões, com contrato por longo tempo, á Praça Tiradentes, num dos melhores pontos commerciaes desta praça. Trata-se com o sr. dr. Fernando Gueedes Gonçalves, á rua do Rosario, 151, 1º andar, das 4 ás 6 horas da tarde. (A 11954)

20:000$000

Acceita-se um socio para negocio já iniciado, deixando lucros superiores a 30 % mensaes. Cartas neste jornal ao sr. Mario. (A 12580)

ALUGA-SE

O predio á rua Lucio de Mendonça n. 24, sob contrato, com garage e accommodações para familia de tratamento. Trata-se á rua do Ouvidor n. 119, 3º andar. Tel. 5525 Norte. (A 12572)

SCIENTISTA CARTOMANTE

Senhora estrangeira recemchegada da Europa, falando 5 idiomas, diz o futuro pelas linhas das mãos e pelas cartas; maxima certeza. — Rua Evaristo da Veiga, 49, sob. (A. 12585)

COMPOSITORES

Precisam-se dois compositores para todos os trabalhos commerciaes, nas officinas da Papelaria Brasil, RUA SENADOR POMPEU N. 194. (A 12606)

BELLA VIVENDA

Aluga-se ou arrenda-se excellente predio para familia de tratamento, com 14 compartimentos e todo o conforto, jardim, horta, mattas, pomar com mais de mil fructeiras, luz e força electrica, distante do Rio uma hora e dez minutos, na Nictheroy Rio grande. Preço de venda: 35:000$000. De arrendamento: 450$000. Situada em Sete Pontes n. 2, São Gonçalo — Nictheroy. Trata-se á rua Benjamin Constant n. 149. Tel. B. Mar 1849. (A 12611)

QUARTOS PARA SOLTEIROS

Alugam-se confortaveis aposentos mobilados, roupa, etc., (nunca falta agua), a pessoas do commercio e a estrangeiros. Preço diarias 5$000 e mensalidades pagas adiantadamente tem differença. Rua dos Invalidos n. (53, com Avenida Mem de Sá, Palacete Rio Branco. Telephone 5269, Central. (A 13114)

Aos sergeiros e constructores de Estradas de Rodagem

Vende-se grande quantidade de rodas, eixos e molas, para viação, hérnia e carrocinhas para aterro, etc., á rua Conde Pedro Alves n. 230 e 231. Tudo para desoccupar logar e preço de occasião. (A 12612)

LOJA NO MEYER

e sobrado no centro commercial, aluga-se junto ou separado — RUA ARCHIAS CORDEIRO N. 127. (A 11917)

APOLICES FEDERAES

Juros, transferencias, restituições de cauções, eliminações de clausulas, etc. etc. Facilita-se com maior presteza. — Ouvidor n. 162, 1º andar, sala 4. — Das 11 ás 5 1/2 horas. (A 12423)

PAVIMENTO TERREO

Aluga-se á rua Lins de Vasconcellos por rs. 150$000 mensaes, para casal; informações á mesma rua n. 352, com o sr. CARVALHO. (A 13032)

PIANOS NOVOS A PRESTAÇÕES

Dos melhores fabricantes allemães, até 30 mezes. A. Mathias, rua Visconde de Rio Branco, 21. Tel. C. 3053. (A 12695)

SEMENTES DE CAPIM

Gordura roxo e Jaraguá (da colheita deste anno). Vende-se á rua de S. Pedro n. 111 e 117. (A 12655)

TERRENOS EM THEREZOPOLIS

Vendem-se lotes de terreno no alto de Therezopolis, na praça Hygino; Avenida Oliveira Botelho, rua Mello Franco. Trata-se com J. Vieira Ferreira, rua Carioca, 47, 1º andar, das 2 ás 5 horas. (A 12439)

Meias de algodão e de seda para homens e senhoras

"ILLY"

Marca registrada sob n. 1974. Acabamento esmerado e de boa durabilidade — Encontram-se em as casas de primeira ordem. (A 13163)

MOÇAS

Precisam-se para fabrica. Apresentarse á rua Botocatú n. 146, perto da Praça Verdun — Andarahy. (A 13170)

PENSÃO

Dá-se pensão com casa e comida a pessoas modicas. Excellentes quartos para familia. Rua do Riachuelo, 109 — Telephone n. 1064 Central. (A 13188)

SITIO

Vende-se em Paulo de Frontin, suburbio distante duas horas da capital e com agua encanada. Pegam informações em casa do sr. José Valente, á rua Uruguayana n. 151. (A 13142)

UMA VEZ POR ANNO

Fazemos nossa grande e tradicional

Liquidação

V. Ex. deve aproveitar esta Occasião Unica de adquirir Tapeçarias e Mobilias de superior qualidade por preços verdadeiramente excepcionaes.

Sobre os poucos artigos não reduzidos e remarcados concedemos um desconto especial de 10 o/o.

Vendas só a dinheiro

Casa Allemã

Schaedlich, Obert & Co.

Rua da Carioca, 27 — 29

ALEGRAM TODO O MUNDO

A' VENDA EM TODAS AS CASAS

(8418)

FARINHA PERY

ALIMENTO IDEAL DOS CONVALESCENTES E DEBILITADOS

EXCELLENTE PARA DOCES E BOLOS

A DELICIA DAS CREANÇAS

Depositarios: PLINIO CAVALCANTI & Cia.

RUA DA ALFANDEGA, 147-RIO

TEL. N. 3394

(8300)

Dores no Utero Colicas

USE SEDANTOL, remedio das Senhoras; combate a dôr nas visitas dolorosas, inflamações e molestias do utero, ovarios, spasmos colica depois do parto, allivia o utero doloroso, nos casos de metrites rysmenhorrheas com falta de regras, corrimentos. E' o sedativo (calmante) uterino para qualquer dôr, applicado pelos medicos.

Depositos: Casa Huber, rua Sete de Setembro n. 61; Araujo Freitas, ruas dos Ourives n. 90, e Ribeiro, Menezes & Comp., rua Uruguayana n. 91, e Drogaria Pacheco, rua dos Andradas n. 43.

App. pelo D. N. S. P., em 14—4—18, Lic. n. 170. (A 13217)

QUARTO

Precisa-se de um bem mobilado em casa de senhora discreta, com entrada independente. Prefere-se fóra do centro. Cartas nesta redacção a Dina. (A 13041)

FORD

Vende-se um com um anno de uso; tratar na rua dos Andradas n. 52, sobrado. (A 12522)

AUTOMOVEL PEERLESS

Vende-se um quasi novo, por preço de occasião. Trata-se á rua Buenos Aires n. 53, 1º andar, com o sr. Longra. (A 13039)

CASA EM IPANEMA

Aluga-se a boa casa da rua Vinte de Novembro n. 224, com duas salas, quatro quartos e mais accommodações; as chaves estão na mesma. Trata-se na rua General Camara n. 76, 1º andar. (A 12656)

MOTORES ELECTRICOS

Companhia Paulista de Material Electrico. Rio de Janeiro. Rua São José, 76. (A 4024)

ICARAHY

Aluga-se boa casa mobilada com bom jardim, perto da praia. Serve para estrangeiros. Preço razoavel. Trata-se na rua Moreira Cezar, 103. (A 12601)

PIANO PLEYEL

Vende-se um dos modernos, cordas cruzadas, tres pedaes, côr acajú, sem uso. Preço barato. Barão Mesquita, 157. (A 12931)

FA'FE — PORTUGAL

José Fernandes Bastos da Costa, filho de Antonio Fernandes e Antonia da Costa Fernandes, residentes na freguezia de Sto. Romão de Arões, Concelho de Fáfe, ignorando-se há cinco annos o seu paradeiro, roga-se a quem der qualquer informação da sua existencia ou fallecimento, o favor de comunicar a Luiz Fernandes da Silva, Rua Monte Alverne n. 1073. (A 13651)

FORTALECENDO

Restabelece todas as funcções o *Vinho Tonico Phosphatado das Tres Quinas Bittencourt.*

111, R. Uruguayana, 111

Ap. D. N. S. P. n. 11 17-6-909. (6371)

OFFERTA GRATIS DO CALCEON

Sendo o CALCEON o melhor remedio para evitar os males da dentição das creanças, fortificando os ossos e os dentes, combatendo os desarranjos intestinaes e facilitando a digestão, offerece gratis uma linda estampa da Maravilhosa *Therezinha de Jesus*, a todos que mandarem nome e endereço ao Laboratorio SYNOBOR — Caixa postal 2013 — Rio. (8313)

Empregado para Contabilidade

Precisa uma empresa de um, com longa pratica, para fazer serviço interno. Exige-se boas referencias. Cartas manuscripta a Gomma, na redacção deste jornal. (A 13011)

Vestido tailleur por 250$

Por motivo de luto vende-se um da Kasha, ultimo modelo, muito chic; ver e tratar com Senhora, á rua Senador Dantas n. 74, sala 9. (A 12677)

SENHORAS!

Usem em vossas lavagens diarias

GYROL

Em caixas com 20 papeis Antiseptico — Desinfectante.

Remedio soberano nos corrimentos fetidos, inflammações do utero e ovarios, dôres dos ovarios, catarrhos do utero, colicas uterinas e na blennorrhagia da mulher.

Preço de caixa 6$000 — A venda em todas as drogarias e pharmacias. (11833)

OURO

Compram-se brilhantes a 1, 2, e 3 contos o quilate. Pratarias antigas a 18$000 a gramma. Prata moeda, 80 % de agio, ouro a 38, 48 e 58$000 a gramma. Platina O a 40$000. Joias com brilhantes grandes offertas. Compram-se, trocam-se e vendem-se joias usadas.

JOALHERIA THESOURO DO CASTELLO

Uruguayana 9, perto da Carioca

(A 12610)

PEÇAM CAFE' CAMARA O MAIS PURO.

CASA EM STA. THEREZA

Aluga-se com accommodações para familia de tratamento e numerosa, lindissima vista, bem conforto e installação sanitaria completa, telephone, etc. Trata-se á rua Sta. Luzia, 4 na Ramalhão Ortigão n. 9, 2º andar, sala 3. Telephone Central 4314. (A 12691)

Fabrica de pinceis e brochas

Por motivo de fallecimento do proprietario, vende-se a installação de uma pequena fabrica de brochas e pinceis no Estado de Minas Geraes, com algum stock de materias primas e productos fabricados, com marca registrada. Esta fabrica já foi comprada e uma commissão. Os interessados podem ser alugada. Para informações, dirigir-se á rua General Camara n. 201, sobrado. Rio. (A 10862)

Funccionarios Publicos — Municipaes — Marinha, Exercito, Brigada Policial, Corpo Bombeiros e Mar. Mercante

Valem a Secção Cooperativa da Assistencia Militar do Brasil, para supprir-se de roupas civis e militares, de confecção esmerada, chapéos, calçados, etc., por preços os mais baixos e a prestações de pagamento. Largo da Carioca n. 26, 2º andar. Tel. Central 3973. (A 13001)

CAIXA DE ESCRIPTORIO

Precisa-se de senhora, de preferencia casada, que saiba escrever á machina e possa prestar fiança. Cartas a caixa de escriptorio. Ordenado: Rs. 300$. Cartas no proprio punho, indicando residencia e se tem filhos. Cartas á rua de São Francisco de Assis, 15. (A 12691)

Burroughs

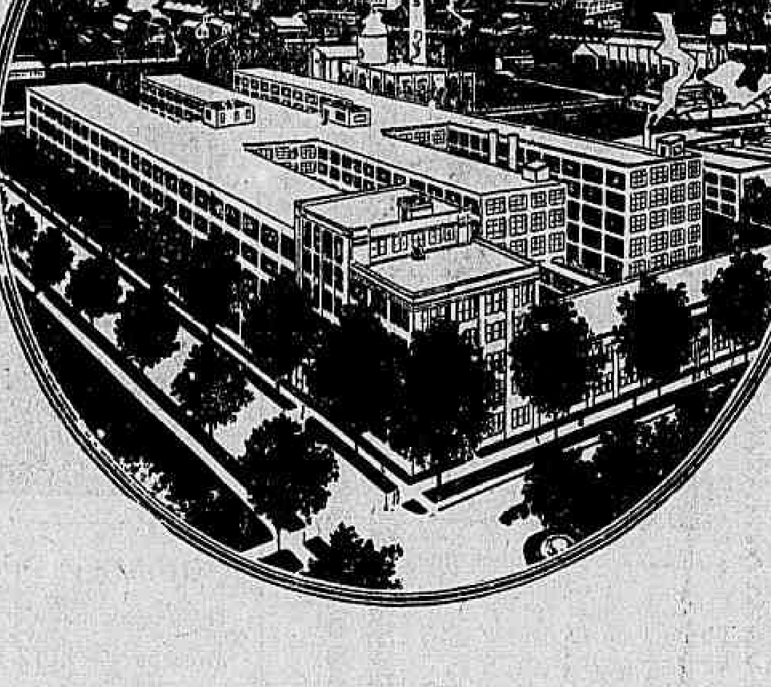

Na fabrica Burroughs, acima illustrada, fabricam-se mais machinas de Calcular, Sommar, Facturar e de Contabilidade, do que em qualquer outra fabrica do mundo.

Um producto de qualidade e um sincero serviço de vendas para os negociantes, torna isto possivel.

Companhia Burroughs do Brasil S. A.

RIO DE JANEIRO — RUA 1º DE MARÇO, 106

SÃO PAULO — PRAÇA DA SÉ, 15-1º

(9980)

SENHORAS

Tendes cabellos superfluos no rosto, braços, testa, etc? Ouvi então nosso conselho. Usae o maravilhoso producto de invento americano, DEPILINA SARAH, para assegurar-vos a completa efficacia. E' de facil applicação e effeito instantaneo. Ao contrario de todos os depilatorios que só fazem o effeito de uma navalha, Depilina Sarah extráe os cabellos com as raizes. Em fórma de crême, não derrama nem cheira mal. Devolveremos a importancia, caso não produza o resultado desejado.

Depositarios: Antonio P. Perpetuo & C.a, 151, rua do Rosario. Norte 6872. Caixa Postal 1122 Rio de Janeiro. Um tubo 20$000. Pelo correio, 21$. (Qualquer informação de sigillo que necessitardes, podeis pedir á Mme. E. Harie, enviando cartas ao nosso cuidado). (1848)

«Pianos Seiler» e outros fabricantes, a prestações

I. MEDINA, a casa que offerece maiores vantagens aos seus freguezes; pois não devem illudir-se com casas particulares, leilões, etc. verificando sem vacillar os preços da Avenida Gomes Freire n. 9. Acceitam-se concertos de pianos e auto-pianos. (A 13027)

Blenorrhagia

Cura radical e rapida em poucos dias por processo indolor. Attestados.

DR. JORGE A. FRANCO, Assistente do Instituto Oswaldo Cruz. — Preço modico. Facilita pagamento. — 15, Largo da Carioca, das 3 ás 7, todos os dias. — Tel. Central, 3128. (6376)

PREDIO VELHO (PARA DEMOLIR) OU TERRENO — COMPRA-SE

Podendo ser em ruas da Cidade Nova, até Miguel de Frias, S. Leopoldo, Carmo Netto, nas proximidades do Mangue; Senador Euzebio, Visconde de Itauna, Francisco Eugenio, nas proximidades do Mangue; Consultorio, Benedicto Hypolito, ruas transversaes ao Mattoso, só nas proximidades da praça da Bandeira; ruas Aristides Lobo, Senhor de Mattosinhos, Magalhães, Senador Pompeu, Barão de S. Felix, Visconde da Gavea, do Costa, Conceição, Andradas, etc., que tenha de 11 a 12 metros de frente por 40 a 50 de fundos, predio demolir, ou compra-se terreno com essas dimensões, em qualquer das ruas acima. Preços em condições razoaveis. Cartas a Caixa Postal n. 450, para E. F. L. (A 12570)

FAZENDA

Vende-se um contrato de uma tendo 80 alqueires de mattas com muita madeira de construcção e pastagens, a 43 kilometros da capital, linha Rio Douro; informações á rua Arcos do Conselheiro n. 244. (A 13069)

PIANO

Um magnifico, allemão, quasi novo, côr de acajú. Vende-se por motivo urgente de viagem. Rua Amelia, perto do n. 26, Phone B. M. 3527. (A 13089)

FORD

Vende-se por 2:000$000, um de particular, douple phaeton, typo 1923, em perfeito estado de conservação, com amortecedores, bem montado, com partida electrica e accumulador quasi novo, jogo de capas e licença paga, prompto para qualquer exame. Para ver e tratar á rua Dos Ledos, 4 rua Voluntarios da Patria n. 187. (A 13141)

COFRES POR MENOS DO CUSTO

E' para terminação de negocio, compra-se e material tem competidor, á prova de fogo. — RUA GENERAL CAMARA numero 357. (A 12991)

BUNGALOW — IPANEMA

Aluga-se um acabado de construir para residencia do proprietario, em centro de terreno, com tres quartos e mais dependencias, na rua Nascimento Silva n. 425. — Tratar á Avenida Rainha Elizabeth, 232, Copacabana. (A 12554)

PREDIO MOBILADO EM BOTAFOGO

Aluga-se, mobilado e com todo o conforto, a familia de tratamento, em rua transversal á Voluntarios da Patria. Tratar pelo telephone Sul n. 3385. (A 12567)

PIANO — COMPRA-SE

Urgente, para particular. Paga-se bem qualquer algum concerto. — Telephone Villa 241. (A 12530)

CHAPE'OS

Lindos feltros, côres da moda, em feltros, fitas, palhas, a 18$, 23$ e 25$; tinge-se e reforma-se qualquer a 12$, Rua do Theatro n. 29, sob. (A 12568)

PALACETE

Aluga-se ou vende-se de sobrado com 7 quartos, 4 salas, completa installação sanitaria, isolado dos lados, quintal e jardim, a familia de tratamento, proximo á praça da Bandeira, á rua Parahyba n. 30; ver a qualquer hora e tratar na mesma, até ás 13 horas. (A 13107)

BUZINAS

Bocina Bosch

Steinberg & C.

Avenida Rio Branco, 31 e 33 Caixa 1281. Tel. N. 716 e 721 (9894)

PHARMACIA

Offerece-se um official com longa pratica; assume-se a gerencia. Informações com J. Freire. Rua dos Andradas n. 49. — Drogaria. (A 13106)

Escriptorio

Aluga-se um amplo á rua Gal. Camara, 39, 2º and., com instalação. Aluguel 150$000. (A 12566)

LOJA

Vende-se uma loja, proxima do centro. Presta-se para qualquer fim. — Trata-se á rua D. Julia n. 118. (A 13100)

NEGOCIO URGENTE

Vende-se cabelleireiro de senhoras, em ponto central, com contrato de renovação tendo boa freguezia. Aluguel barato. Cartas neste jornal a Negocio. (A 12553)

LOJA

Aluga-se uma em ponto central, pa-... o qualquer ramo de negocio, preço ... á rua Frei Caneca n. 241. (A 13113)

Banco Commercial do Rio de Janeiro

ESTABELECIDO EM 1866

COBRANÇAS — DEPOSITOS — DESCONTOS — ADMINISTRAÇÃO DE PREDIOS

TAXAS PARA DEPOSITOS

C/c de Movimento	4 %
C/c Particular	4 1/2 %
C/c Limitada	5 %
C/c de Aviso prévio. C/c a Prazo fixo	Condições especiaes.

81 — RUA 1º DE MARÇO — 81.

(9690)

TRATAMENTO ARSENICAL DA SYPHILIS PELO TREPARSOL

SEM DOR SEM INJECÇÃO SEM DIETA

(9858)

APROVEITEM OS GRANDES SALDOS DE LOUÇAS

POR PREÇOS BARATISSIMOS

Só na RUA LARGA, 46

CASA DAS LOUÇAS

TEL. NORTE, 5973.

(6079)

"Resultados Espantosos para Restabelecer as Pessoas, Victimas de Esgotamento Nervoso"

A razão de Vossa Senhoria sentir-se, de quando em vez, nervosa, depauperada, com invencivel fadiga e má digestão, é que no vosso organismo existe uma grande falta de phosphatos. O meio melhor de supprir esta falta é de tomar o

Phosphato Acido de HORSFORD

Contam-se por milhares as pessoas que sentiram voltarlhes a saude, de um modo extraordinario, após o terem usado. V. S. deve compral-o, hoje mesmo, na Drogaria em que costuma fornecer-se. S-O

O HORSFORD vem em dois tamanhos. V. S. pode usar o vidro menor ou maior. O vidro menor custa menos.

(12180)

As pessoas idosas ou não

que têm a bexiga preguiçosa e cuja urina se decompõe facilmente devido á retenção, encontram, na UROFORMINA DE GIFFONI, um verdadeiro especifico, porque ella não só facilita e augmenta a DIURESE, como desinfecta a BEXIGA e a URINA, evitando a fermentação desta e a infecção do organismo pelos productos dessa decomposição. Numerosos attestados dos mais notaveis clinicos provam a sua efficiencia. Encontra-se nas boas drogarias e pharmacias da Capital e dos Estados, e no deposito: DROGARIA GIFFONI — Rua Primeiro de Março n. 17 — RIO DE JANEIRO. (8709)

Sorteios LA PORTA

Resultado geral do sorteio realizado hontem:

1º — premio: 54.980 — Um automovel no valor de 15:000$000.
2º — premio: 54.611 — Um automovel no valor de 5:000$000.
3º — premio: 46.766 — Um automovel no valor de 5:000$000.
54.000 a 54.999 — Todos os numeros deste milheiro estão premiados com 4$000 em mercadorias.
DEZENA 80—Todos os numeros que terminam com a dezena 80 estão premiados com 10$000, em mercadorias.
BONIFICAÇÃO — Todos os numeros que não estejam premiados com um dos 1.703 premios acima descriptos, estão premiados com 20 °|° do seu valor, ou sejam; 400 *rs. para cada numero*, em mercadorias. Não ha, por conseguinte, numeros sem premios. Todos os numeros estão premiados.

Rio de Janeiro, 8 de Julho de 1926.

BARROS FARIA, Fiscal do Governo. — LA PORTA & CIA., Concessionarios.

TERÇA-FEIRA — 13 de Julho — NOVO SORTEIO
Trez lindos automoveis e mais 1.700 premios!
Aproveitae as vantagens que offerecem os nossos sorteios!

La Porta & Cia.

Rua Chile 21-1 — Caixa Postal 836 — RIO DE JANEIRO (8411)

LOTERIAS

CAPITAL FEDERAL

Extracção de hontem:

54.980	20:000$000
54.611	3:000$000
46.766	2:000$000

PREMIOS DE 1:000$000

53462 15812 64692

PREMIOS DE 500$000

29504 22062 28051 12139 37123

PREMIOS DE 200$000

47911	37828	3223	63263	65802
1214	55919	43355	18140	40921
46123	29136	38805	4186	26165
45042	3837	35748	35669	32024

PREMIOS DE 100$000

22757	20960	52888	28809	18665
31795	42122	15817	24727	3829
69656	56226	37516	19605	1699
67018	37743	33588	9447	25054
19278	63528	15813	37700	59203
29669	23721	51754	44286	66746
47543	57189	14588	26275	62786
24374	42109	2398	48203	61286
2795	42371	40436	48874	153
5077	20896	66716	50877	32998
43522	62467	16862	26314	45076
28863	0931	130		

APPROXIMAÇÕES

54979 e 54981	300$000
54610 e 54612	200$000
46765 e 46767	150$000
53461 e 53463	100$000
15811 e 15813	100$000
64691 e 64693	100$000

DEZENAS

54971 a 54980	40$000
54601 a 64610	30$000
46761 a 46770	20$000
53461 a 53470	10$000
15811 a 15820	10$000
64691 a 64700	10$000

TERMINAÇÕES

Todos os numeros terminados em o têm 2$; exceptuando-se os terminados em 80 que têm 4$000.

LOTERIA DE MINAS

Sabe-se por telegramma. Extracção de hontem:

1.741 (B. Horizonte)	200:000$000
6.603 (Rio)	100:000$000
7.950 (São Paulo)	50:000$000
7.406 (França)	10:000$000

PREMIOS DE 2:000$000

2030 10660 1441 10568 6676

ESTADO DE Sta. CATHARINA

Sabe-se por telegramma. Extracção de hontem:

6.336 (Rio)	60:000$000
2.628	5:000$000
3.129	2:000$000
9.891	1:000$000
10.017	1:000$000

LOTERIA DO ESTADO DO RIO

Systema de urnas e espheras — Fiscalizada pelo Governo do Estado. — Extracções ás 3 horas.

HOJE — 25:000$000 — HOJE

INTEIRO, 1$600. MEIO, $800

Grande e extraordinaria Loteria

TERÇA-FEIRA, 13 DE JULHO

100:000$000

INTEIRO, 8$000 — DECIMO, $800

VENDE-SE EM TODA A PARTE.

Concessionaria: COMPANHIA INTEGRIDADE FLUMINENSE — Rua Visconde do Rio Branco n. 499. Nictheroy (8415)

Precisa-se um vendedor

Conhecendo o atacado e varejo, para venda de um artigo já muito conhecido. Cartas á caixa postal, 728 — Rio. (A 12666)

FORD 1925

Vende-se um em perfeito estado e licenciado para o corrente anno. Ver e tratar á rua Trinta de Abril n. 78, Tijuca. Telephone Villa 3377. (A 13177)

Attençao!

Voe. pode agora comprar o famoso XAROPE LAROZE de IODURETO de POTASSIO tambem en frascos pequenos. Cuide da sua saude! Purifique o seu sangue!!!!

(8401)

CASA MOBILADA

Aluga-se ou vende-se para familia de tratamento, excellente casa com mobiliario moderno, fogão e banheiro a gaz, jardim, varanda e demais requisitos; para ver e tratar á rua Tavares Ferreira, 9, estação do Rocha. (A 12.555)

"Cithara Ideal"

Instrumento original que qualquer pessoa executa sem saber musica!

Com esta cithara original até uma creança de seis annos póde executar bellissimos trechos de operas, operetas, valsas, tangos, fados, etc., com uma explicação ou sejam dez minutos de exercicios.

Cada cithara acompanhada de instrucções clarissimas, dez musicas differentes, chave, palhetas e cordas de sobresalentes, custa apenas 35$000; pelo Correio mais 5$000 para porte e embalagem. Musicas separadamente 5$000 cada collecção de 10. Peçam hoje mesmo o nosso catalogo e prospectos descriptivos. Precisamos de agentes idoneos no interior. Pedidos a Cunha Graça & Cia. Rua do Ouvidor, 133 — RIO DE JANEIRO. (12401)

Molestias das Senhoras

Corrimentos, perdas sanguineas, colicas, inflammações, tumores, Hemorrhoides.

Trata-se com o DR. CRISSIUMA FILHO. R. Rodrigo Silva, 7, ás 12 horas. — Tel. C. 5730) (1381)

CASA — CHACARA

Aluga-se uma á ladeira do Ascurra n. 65 — quatro minutos do bonde — Chaves no Cosme Velho, 185. (A 13178)

CAVALLOS

Vendem-se dois castanhos, meio sangue, legitimos marchadores, muito mansos e bem tratados. Ver á rua Bernardino de Campos n. 27, estação da Piedade, lado direito. Tratar á rua Tobias Barreto n. 142, sobrado, com Serra. (A 13179)

PHARMACIA

Compra-se em prestações ou arrenda-se. Cartas nesta redacção a J. C. L. (A 13174)

2 SAXOPHONES

Novos, alto e soprano (forma cachimbo), prateados, ultimo modelo SELMER. Vendem-se por 1:500$000. Fortuny. Rua Larga, 124, sobrado. (A 13173)

EM CENTRO COMMERCIAL

Faz-se arrendamento por contrato a vigorar no dia 1 de setembro proximo futuro, do predio n. 37, á rua Republica do Perú, antiga Assembléa.

As propostas devem ser entregues em qualquer dia util, das 10 ás 14 horas, na secretaria da Ordem do Carmo, rua do Carmo n. 46, sobrado, até ao dia 16 do corrente. (9929)

PHARMACIA

Vende-se uma em boas condições; informações, rua Hermin a, 19, Meyer. (A 13185)

Predio novo para commercio

Alugam-se as lojas do elegante predio da rua Visconde Rio Branco, esquina da rua do Nuncio. — Para ver no mesmo. (A 12667)

RODA DA FORTUNA

CHARADAS PARA HOJE

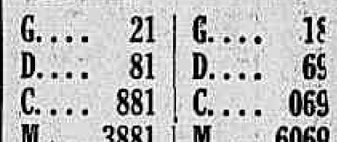

G.... 21	G.... 1[illegible]
D.... 81	D.... 69
C.... 881	C.... 069
M... 3881	M... 6069

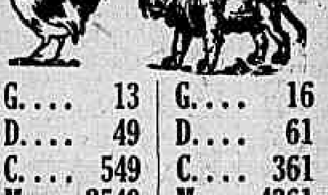

G.... 13	G.... 16
D.... 49	D.... 61
C.... 549	C.... 361
M... 2549	M... 4361

Invertidas — 13579

13 a 20

ZANGÃO.

RESULTADO DO TORNEIO DE HONTEM:

1ª collocação	.....	4.980—20
2ª "	.....	4.611— 3
3ª "	.....	6.766—17
4ª "	.....	5.812— 3
5ª "	.....	3.462—16
6ª "	.....	631— 8
7ª "	.....	512— 3
8ª "	.....	... 5

Pintura de cabellos

Madame Ribeiro, tinge cabellos com um preparado vegetal inoffensivo, de sua propriedade. Trabalha tambem com Henné, Rua S. José n. 59. — Telephone Central n. 1289. (9916)

RIO MENSAGEIRO

Junto a este jornal — Entrega volumes a domicilio e recados urgentes e garantidos. Telephone Central 58. (A 11968)

Livraria Alves

Livros collegiaes e academicos. — RUA DO OUVIDOR, 165. (6377)

COMPOSITOR

Precisa-se na Typographia da Light, Rua Marechal Floriano, 168. (8331)

MASSAGENS ESTHETICAS

Attendem a pessoas distinctas. Consultorio chic; rua Maranguape n. 32, 2º andar. — MME. BIANCH. (A. 13072)

TERRENOS EM BOTAFOGO

Vendem-se lotes de 10 x 18,50, 10 x 22 e 10 x 46,50. Rua Humaytá, entre os numeros 36 e 42 (nova rua). Tratar com Araujo — Casa Sucena. (A 12467)

TYPOGRAPHIA

Vende-se uma completamente nova, bem localizada, ou acceita-se um socio com capital. — Informações na rua do Rosario numero 137. (A 12472)

CONSULTORIO MEDICO

Recentemente montado, com sala de espera propria, luz, limpeza e telephone; aluga-se por 180$000. Assembléa, 115, 1º andar, sala 8. (A 13004)

MOTOR A VAPOR

Compra-se um de 6 a 8 cavallos nominaes. Informações por carta, á rua D. Manoel, 30 — A. Arnaud. (A 12494)

COMPOSITORES

Precisam-se de compositores á rua da Misericordia numero 51. (A 13007)

COMPANHIA BRASIL CINEMATOGRAPHICA

CAPITOLIO

2ª. FEIRA

Sem mascara, sem disfarce, sem caracterização

LON CHANEY

ainda é mais formidavel!

A Trindade Maldicta

é o lindo romance da METRO GOLDWYN

Distribuido pela PARAMOUNT — em que o vemos ao lado de

MAE BUSCH

No PALCO — um delicioso entreacto fantasia —

Os Canarios tambem amam

— em que tomam parte a soprano LUIZA SERGIS e a bailarina GERMANA MAKOWSKA

Rudolph Valentino

E

Nita Naldi

EM

COBRA

o romance da mulher que fascina, como uma serpente

E' um film da

PARAMOUNT

Amar...
Divertir-se...
Não ter preoccupações...
Eis o que era dado ao

ODEON

2ª. FEIRA

O Principe Incognito

Programma SERRADOR

E foi assim que

RICHARD BARTHELMESS

amou... divertiu-se... sem preoccupações

E' um film da FIRST NATIONAL

PROLOGO — uma scena do film, com o concurso de Maria Triana, Carlos Torres, Roberto Vilmar e Mario Soares. — Scenarios e direcção de Luiz de Barros

Porque seria que, apezar do innocente elle não se defende da pecha de ladrão?

O Estygma

diz-nos que se trata de uma questão de amor

E' um romance da

First National Pictures

com

Percy Marmont

e

Doris Kennyon

Programma Serrador

Uma mulher linda!
Um belo rapaz!
Quem não quererá vel-os?

IMPERIO

2ª. FEIRA

Esther Ralston

E

Richard Dix

são os heroes do film da

PARAMOUNT

E' assim que se trata uma mulher

Constance Bennett

e

Joan Crawford

são duas lindas creaturas interpretes principaes de

SALLY, IRENE e MARY

Um film delicioso da

METRO-GOLDWYN

distribuido pela

PARAMOUNT

Entretanto no PALCO vereis o opposto...

Nao é assim que se maltrata uma mulher

comedia, com Amelia de Oliveira, Teixeira Pinto e Arthur de Oliveira.

THESOUROS DO VATICANO

(Royal Programma)

A magnificencia e o esplendor da pedra angular da Egreja Catholica Apostolica Romana ante os vossos olhos!

A imponencia do grande Congresso Eucharistico! A magestade das commemorações do Anno Santo! A arte na sua expressão maxima representada nas obras de Bernini, Maderno, Raphael, Miguel Angelo!

Vaticano! Palavra magica que evoca a magestade; a riqueza, a sublimidade de um templo unico e universal!

2ª. FEIRA | 2ª. FEIRA

CINE PALAIS

COMPANHIA BRASIL CINEMATOGRAPHICA

Cine GLORIA

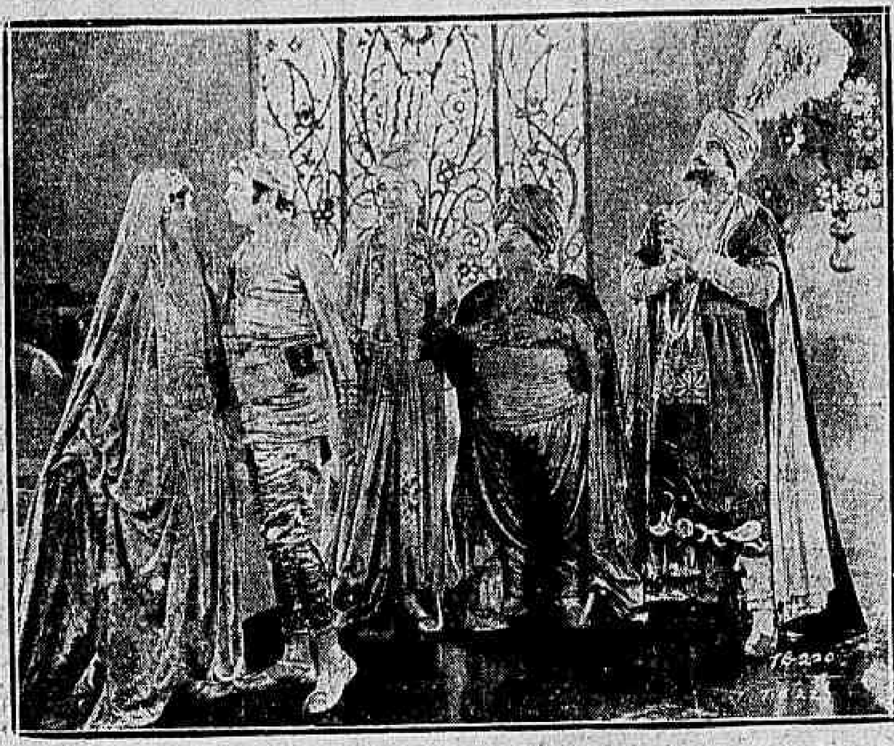

Hontem — o aspecto das grandes premières!

O que o Rio tem de mais chic, de mais representativo — procura vir ao — GLORIA — ver

— Um encanto feito film

— Um film feito de sonhos

— Visão de amor, de luxo, de arte e belleza — eis o que é

O ladrão DE Bagdad

um CONTO DE MIL E UMA NOITES, feito pela UNITED ARTISTS, com o triumpho de

Douglas Fairbanks

NO PALCO — O myterio, as essencias, o rythmo, os sonhos de — UMA NOITE EM BAGDAD — com uma linda canção de De TERRE, um bailado oriental de VALERY — em um ambiente de luxo — Decorações da CASA DE STAMBUL — Scenarios e direcção de LUIZ DE BARROS — Musica de HAECKEL TAVARES

CINE-THEATRO

IDEAL

Proprietario, M. PINTO

HOJE | HOJE

NA TELA

Em sessões correntes

A' 1 hora 2.05, 5, 6.05, 7.20 e 10.10 da noite

Um milhão de gargalhadas por segundo com o hilariantissimo heróe de

SIDNEY CHAPLIN

O HOMEM DO TILBURY

Oito partes que batem todos os "records" do riso.

O homem sem consciencia

Sete partes de emoção, a odysséa de um espertalhão, que a lei obriga a se regenerar; Interpretes principaes:

Irene Rich e Willard Louis

HOJE | HOJE

NO PALCO

A peça cujo triumpho não se esgota

A's 3 da tarde e ás 8 1|2 da noite

ZUZU'

3 actos, de Viriato Corrêa, musica de Julio Casado.

Grande successo de OTTILIA AMORIM e AUGUSTO ANNIBAL

2ª. FEIRA | 2ª. FEIRA

outra burleta que reserva ao publico momentos de delicioso bom humor

A mulher do dr. Azevedo

adaptação de Miguel Santos, musica de J. F. de Freitas

Segunda feira — Na téla — DECADENCIA HUMANA — Cocaina! Ether! Morphina! Opio! Os maiores flagellos da Humanidade. OS BRAVOS SO' TÊM UMA PALAVRA, com HARRY CAREY.

3$000 — Preço da poltrona, com direito a palco e film — 3$000

(A12714

PARISIENSE

O cinema dos films escolhidos

HOJE

Venham admirar a belleza e arte admiraveis de

Norma Talmadge

Conway Tearle | Wallace Beery

— EM

Cinzas de vingança

Programma Matarazzo

Por amor — ou por dinheiro?

2. FEIRA

Extraordinaria, triumphal, a reapparição de

Leatrice Joy

ao lado de

Edmundo Burns

Julia Faye

Robert Edson

Na formidavel e luxuosa producção de

CECIL B. DE MILLE

o mestre dos mestres nas concepções sumptuosas

O CAMINHO DA PERDIÇÃO

Um film que reaffirmará a excellencia dos «Programmas de Ouro» do Parisiense!

O auge da sensação no auge do luxo!

CINEMA THEATRO CENTRAL - Empresa Pinfildi

HOJE | HOJE

4 grandiosas sessões as 3 hs., 5 1|2 8 1|2 e 10 3|4 hs. Programma dedicado as exmas. familias cariocas

NA TELA monumental successo MARY CARR, Stuart Holmes, Mildred Harris, Pat O' Malley Wesley Barry (o Cara Sardenta) e outros artistas eminentes no super film

Assembléa Aguerrida

Um maravilhoso drama em 7 actos da Brasil America Films, sensacional Emocionante

No Palco Colossal Exito **Willy Karbe et Girlie** Fantasia acrobatica antipodista

Corona excentrico musical

La Soberana rainha do tango

Clara Sinclair

Duo Montenegro

MISTER PACHE

e mais 10 beljos numeros

HOJE-4 Grandes novidades chegadas com o Massilia

MISS BROOKLYN

e sua maravilhosa collecção de papagaios e pombos amestrados

Aro Satan

Notavel manipulador

A mais sensacional attracção que percorre o mundo. Pela 1ª vez no Brasil

TRIO WAGNER

Cantos e bailes hespanhoes - Magnifica apresentação

Arte - Luxo - Belleza. Pela 1ª vez no Brasil

LES BEL-ARGAY

Modeladores sobre argila apresentando a Fonte Encantada

Proxima semana, a chegar com o Formosa Fred Dick London acrobatas excentrico.SI-SI e seus macacos e cachorros amestrados

AMERICANO

Rua Copacabana 743. Tel. Ip. 622

HOJE:

Barbara La Marr, Ben Lyon, Conway Tearle, Charles de Roche em

A Mariposa Branca

Lois Wilson, Wallace Beery e Raymond Hatton em

Os Contrabandistas

Amanhã:

O HOMEM DO TILBURY, com Syd Chaplin

BRASIL

Rua Haddock Lobo 437 — Tel. Villa 2012

HOJE:

Amor em Quarentena

Bebe Daniels e H. Ford — Film Paramount

O Milagre da Rosa

Dorothy Mackail — Film da First National

Amanhã:

Ramon Novarro em JURAMENTO DE UM AMANTE" e "A MANA DE PARIS", com C. Talmadge

Haddock-Lobo R. Haddock Lobo, 20. Tel V. 480

HOJE — ULTIMO DIA!

O COLOSSO DOS COLOSSOS

John Barrymore, em

A FERA DO MAR

10 maravilhosos actos da Warner Bros — O film será acompanhado por musica propria

Amanhã:

O Mundo Perdido

com Lewis Stone, B. Love, W. Beery

E mais:

Owen Moore e Mary Carr em

No caminho do bem

6 partes

(1178)

JOCKEY-CLUB

Domingo — 11 de Julho

PRIMEIRA Corrida do Hippodromo Brasileiro

GRANDE PREMIO

Cruzeiro do Sul

Entradas:

Tribuna especial: Cavalheiros 10$; Senhoras e Creanças 5$; Tribuna Geral: Cavalheiros, Senhoras ou Creanças, 3$000

(A1321